



Helhedsplan for Lønstrupgård og Hvidbjergvej, afd. 6074 og 6061

Boligforeningen 3B



Indholdsfortegnelse

Indledning	side 3
Del 1 Placering, fysisk beskrivelse og beboersammensætningen	side 4
1.1 Placering og fysisk beskrivelse.....	side 4
1.2 Beboersammensætningen.....	side 5
Del 2 Beskrivelse af de boligsociale problemer og den ønskede indsats	side 7
2.1 Beskrivelse af de boligsociale problemer.....	side 7
2.1.1 Beboerne: Bestyrelserne i Lønstrupgård og på Hvidbjergvej.....	side 8
2.1.2 Fritidslivet: Institutionen Lønstrupgård og Vanløse Børne og Ungecenter.....	side 8
2.1.3 Kommunen: Det lokale social center på Linde Allé.....	side 8
2.2 Beskrivelse af indsats.....	side 10
2.2.1 Målgrupper.....	side 10
2.2.2 Aktiviteter.....	side 11
Del 3 Tidsplan og milepæle, succeskriterier, organisering og økonomi	side 16
3.1 Tidsplan og milepæle.....	side 16
3.2 Succeskriterier.....	side 17
3.3 Organisering.....	side 19
3.4 Økonomi.....	side 21

Indledning

Nærværende helhedsplan søger om midler til en boligsocial indsats i Boligforeningen 3B's to afdelinger i Vanløse, Hvidbjergvej og Lønstrupgård. Afdelingen Lønstrupgård oplever de tungeste boligsociale problemer, men i de to afdelinger er fysisk meget tæt placeret og i forvejen har nogen social interaktion, er det oplagt, at afdelingerne indgår i et samarbejde om at løse de boligsociale problemer som findes i afdelingerne.

Ansøgningen er inddelt i tre afsnit. Det første afsnit beskriver afdelingernes fysiske karakteristika og beboersammensætningen bl.a. på baggrund af KÅS tal. Det andet afsnit beskriver de boligsociale problemer som opleves, og der skitseres et forslag til en indsats som kan løse problemerne. I det tredje og sidste afsnit opstilles en tidsplan, milepæle og en oversigt over hvordan indsatsen skal organiseres samt en oversigt over indsatsens økonomi.

1. Placering, fysisk beskrivelse og beboersammensætningen

1.1 Placering og fysisk beskrivelse

Lønstrupgård og Hvidbjergvej er placeret i den centrale del af Vanløse, tæt på Ålekistevej. Der er ca. 500 meter til Vanløse Station og Metro og 3-400 meter til Damhusengen og den næved liggende Damhussø. I nærområdet er endvidere placeret to skoler, Vanløse Skole og Hyltebjerg Skole. Umiddelbart ved siden af afdelingen Lønstrupgård ligger institutionen Lønstrupgård som huser et fritidshjem, fritidsklub samt ungdomsklub. Institutionen har normering til i alt 252 børn. Vanløse Idrætspark og Hyltebjerghallen bidrager til området med et stort udbud af fritidsaktiviteter. Der er endvidere udmærkede indkøbsmuligheder på Ålekistevej samt ved Vanløse station.

Afdelingen Lønstrupgård blev opført 1972-73 og udgør 240 lejemål. Afdelingen er fysisk opdelt i en større og mindre del (i daglig tale omtales afdelingen som store hhv. lille gård). Den lille del af afdelingen er placeret på Klitmøllervej 11-67, og den store del af afdelingen er placeret på Vanløse Byvej 9-31. Der er indsendt ansøgning til Landsbyggefonden om midler til helhedsplan omhandlende en lang række fysiske forbedringer, og en række af de fysiske arbejder er i gang her medio 2008. Der udskiftes bl.a. vandrør og kloakker, og en del af afdelingens 1 værelses lejligheder sammenlægges med nogle af afdelingens hybler (der er på nuværende tidspunkt 51 hybler. Efter sammenlægningen forventes det, at der er ca. 22 hybler tilbage). Endvidere opføres et beboerhus i forlængelse af afdelingens "lille gård". Beboerhuset forventes at være færdig opført i starten af 2009.

Uafhængig af helhedsplanen samarbejder beboerne med ejendomskontoret om en mindre renovering af gårdarealet. Der foreligger en landskabsplan og renoveringen er i gang.

Byggeafdelingen i 3B vurderer, at afdelingen er i rigtig god stand, når de fysiske renoveringer er gennemført.

Hvidbjergvej blev opført i 1931-32. Afdelingen har 58 lejemål. I 1992 blev tagetagen ombygget, og der blev renoveret køkkener og bad for 3-5 år siden. I 2006 blev en større renovering af afdelingens gårdareal påbegyndt.¹ Afdelingen fremstår på baggrund af ovenstående renoveringer i dag i god fysisk stand. Hvidbjergvej ligger placeret ganske tæt på Lønstrupgård, adressen er Hanstholmvej 22-26, Hvidbjergvej 1-9 og Lønstrupvej 31-35.

¹ Bemærk, at der er bevilliget tilskudsdeklarationsmidler af TMF i Københavns Kommune til færdiggørelsen af renoveringen på Hvidbjergvej. Der er endvidere søgt og bevilliget tilskudsdeklarationsmidler til gårdrenoveringen i Lønstrupgård.

1.2 Beboersammensætningen

Nedenstående tabeller og grafer er udarbejdet på baggrund af de nyeste tal fra Danmarks Statistik. Hvidbjergvejs størrelse taget i betragtning har det ikke været muligt at indhente KÅS tal for afdelingen, men Teknik - og Miljøforvaltningen, Center for Bydesign, har bidraget med en række oplysninger om afdelingens beboersammensætning. Oplysningerne stammer dog alle fra 2005.

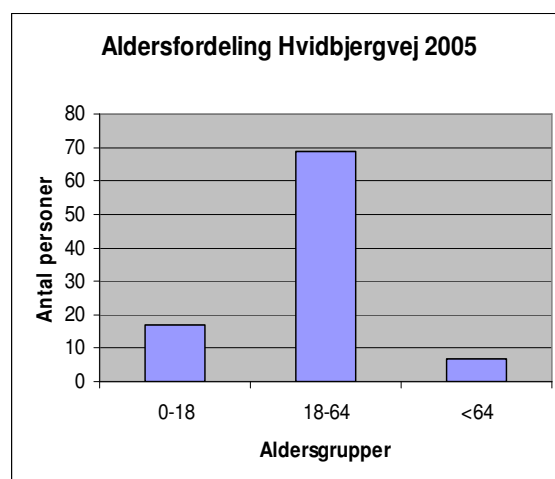
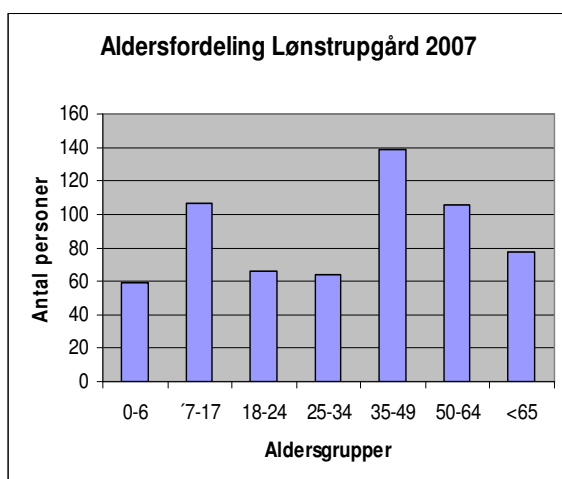

Tabel 1 Aldersfordeling i Lønstrupgård hhv. på Hvidbjergvej

Der er flest børn og unge under 18 år i Lønstrupgård, nemlig 27 %. På Hvidbjergvej er det tilsvarende tal 18 %. Tallene ligger dermed over det kommunale gennemsnit på 17 %.

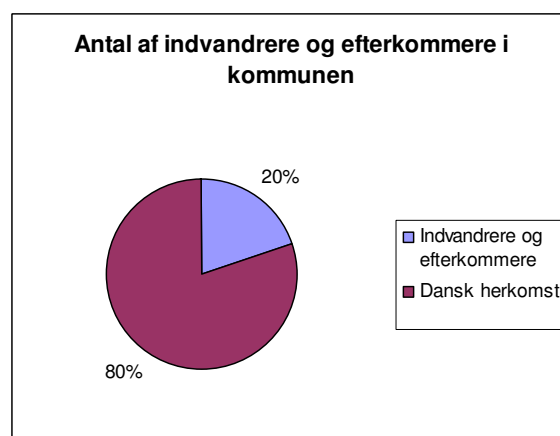
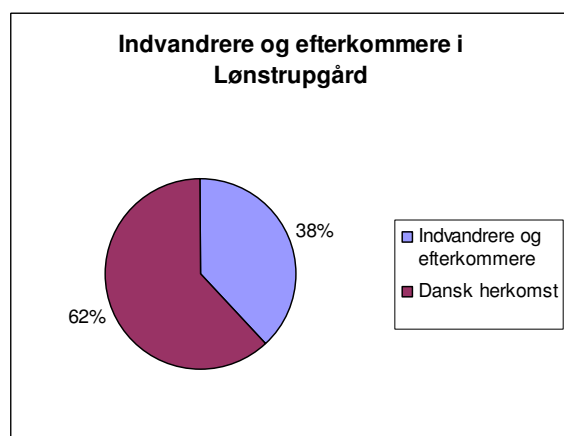

Tabel 2 Indvandrere og efterkommere i Lønstrupgård hhv. kommunen

Som det fremgår af tabel 2 er der næsten dobbelt så mange indvandrere og efterkommere i Lønstrupgård som i kommunen som helhed (det har desværre ikke været muligt at fremskaffe et tal for Hvidbjergvej).

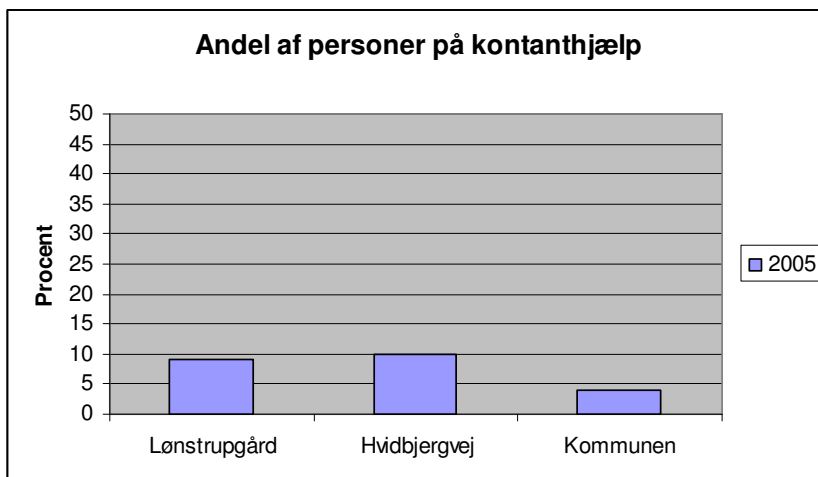

Tabel 3 Andel af personer på kontanthjælp i Lønstrupgård, Hvidbjergvej hhv. kommunen

Det er i alt 38% af Københavns borgere der får tildelt indkomsterstattende ydelser. Også her ligger tallet for Lønstrupgård som helhed højere, idet der i Lønstrupgård i alt er 47 %, der får tildelt indkomsterstattende ydelser (et tilsvarende tal for Hvidbjergvej har det desværre ikke været muligt at fremskaffe).

2. De boligsociale problemer i afdelingerne og den ønskede indsats

2.1 Beskrivelse af de boligsociale problemer.

I det følgende afsnit beskrives de boligsociale problemer som de opleves af de personer som er i tæt berøring med problemerne i hverdagen. Det er selvfølgelig først og fremmest beboerne (her bestyrelserne) men også personer som via et professionelt virke har problemerne inde på livet. Nedenstående informationer bygger på interviews med personer fra klublivet (institutionen Lønstrupgård samt Vanløse Børne- og Ungdomscenter, VBUC) samt fra interviews med personer på det lokale socialcenter, Børne- og familieteamet på Linde Allé i Vanløse (afsnittet beror på en analyse udført i sensommeren 2007, men er fortsat gældende, jf. opfølgning i forsommeren 2008).

2.1.1 Beboerne: Bestyrelserne i Lønstrupgård og på Hvidbjergvej

Afdelingsbestyrelsen i Lønstrupgård har i løbet af de sidste 5-7 år oplevet en forværring af en række problemer relateret til afdelingens børn og unge. Bestyrelsen beskriver, hvordan to grupper af drenge i alderen hhv. 8-11 år samt 11-16 år huserer i afdelingens to gårde i både dag- og aftentimerne. Drengene udviser en rå og larmende adfærd. Utrygheden ved drengenes adfærd stammer også fra deres helt konkrete færdsel på knallerter og enkelte i biler i gårdanlæggene, på den næved liggende parkeringsplads samt op og ned af Vanløse Byvej. Det er bestyrelsens oplevelse, at problemerne accelerer, og man er utryg ved, hvad problemerne kan udvikle sig til på sigt.

Lønstrupgårds bestyrelse har i forsommeren 2007 bl.a. modtaget breve fra beboere, som beskriver meget ubehagelige episoder relateret til de omtalte drengegruppers adfærd. Den ene henvendelse beskriver hvordan en gruppe af store børn, overvejende af anden etnisk herkomst end dansk, skyder på de andre børn med "splatterpistoler" og verbalt truer de voksne som forsøger at dysse dem ned. En af drengene med "splatterpistol" er endvidere set i gården med en kniv. Det andet brev til bestyrelsen beskriver, hvordan afsenderens søn og dennes venner på en fredelig aftentur i området bliver passet op af en drengegruppe og tævet. Sagen er politi anmeldt.

Om der er tale om de samme grupper af drenge er uvist, men i begge episoder er flere af de omtalte drengegruppers medlemmer bosiddende i Lønstrupgård. Det er desuden almindelig kendt, at gårdene tiltrækker en del af områdets andre "problembørn- og unge".

Bestyrelsen på Hvidbjergvej har ikke samme oplevelse af grupper i gårdrummet der skaber utryghed og problemer. Bestyrelsen er dog usikker på, hvorvidt Hvidbjergvejs børn og unge

eventuelt indgår i de grupper som huserer i Lønstrupgård. Endvidere vil bestyrelsen gerne medvirke i et forebyggende arbejde, da de anser det for sandsynligt, at problemerne breder sig til Hvidbjergvej i nær fremtid.

2.1.2 Fritidslivet: Institutionen Lønstrupgård og VBUC

Institutionen Lønstrupgård² vurderer, at stort set alle børnene fra Hvidbjergvej og Lønstrupgård går på Vanløse Skole. Skolen har fået et dårligt ry og de ressourcestærke beboere i området foretrækker at sende deres børn til områdets anden lokale skole, Hyltebjerg Skole. Det er endvidere en af klubpædagogernes vurderinger, at de ressourcestærke beboere flytter fra Lønstrupgård. Det er IL's vurdering, at der generelt er sket en forråelse af miljøet i området i de senere år. Grænserne hos børnene og de unge forrykkes og der er ikke respekt for autoriteterne, det gælder både forældrene, politiet og de ansatte i fritidslivet. Klubpædagogen fortæller, at den mest problematiske gruppe er 13-18 år. De stjæler knallerter og sætter ild til bl.a. containere i området. Det er klubpædagogens vurdering, at nogle af børnene, især indvandrerbørnene, tabes, når de når klubalderen, i det børnene ikke længere benytter kommunens tilbud. IL vil gerne samarbejde om en børn- og unge indsats i bebyggelserne Lønstrupgård og Hvidbjergvej.

Lederen af Vanløse Børne- og Ungdomscenter (VBUC) oplever ligeledes, at det er problematisk at nogle børn slet ikke benytter fritids- og klubtilbuddene. Det er ofte de børn som i forvejen udsættes for en grad af omsorgssvigt. Lederen efterlyste på daværende tidspunkt en konference som skulle afdække, om de eksisterende ressourcer ift. børn og unge i Vanløse brugers godt nok. En sådan konference blev afholdt af Vanløse Lokaludvalg i efteråret 2007. Der følges op på konferencen til efteråret 2008 med en såkaldt "open space" konference, hvor de unge selv skal sætte ord på deres drømme om og ønsker til, hvad bydelen skal kunne tilbyde dem. Arbejdsgruppen for helhedsplanen (se under organisering) holder sig orienteret om konferencens resultater.

2.1.3 Kommunen: Det lokale social center på Linde Allé

På det lokale socialcenter vurderer Børne- og Familieteamet, at IL er for stor og uoverskuelig for mange af de børn som har problemer og bor i Lønstrupgård eller på Hvidbjergvej. Børnene ville være mere trygge og udvikle sig positivt, hvis de kunne få et klubtilbud i en mindre klub. På den baggrund forsøges det at kanalisere en del af disse børn over på VBUC eller i Sejlklubben, men det er i praksis ikke muligt for disse institutioner at modtage alle børnene, idet de er overnormeret.

² Det kan bidrage til forvirring, at der både er en bebyggelse med navnet Lønstrupgård og en institution med samme navn. I teksten benyttes derfor fremover forkortelsen IL om institutionen Lønstrupgård.

Ifølge Børne- og Familieteamet, er mange forældre i Lønstrupgård utrygge ved at lade deres børn omgås "de vilde børn" i afdelingen. Der er desuden en række synlige misbrugere i afdelingen, hvis livsstil kan virke tiltrækkende på nogle af de svage børn.

Det er Børne- og Familieteamets vurdering, at omfanget af problemer relateret til børn og unge i Vanløse i øjeblikket er større end det har været længe.

I Vanløse er endvidere nedsat en kommunal Ungevejledning. Her er der ansat en psykolog samt en socialrådgiver, som ligeledes har udtrykt interesse for et samarbejde om en indsats. I forsommeren 2008 har Socialrådgiver Stig Hansen bekræftet, at han gerne deltager i en arbejds- eller styregruppe og i det hele taget hjælpe til med at målrette og planlægge indsatsen.

2.2 Beskrivelse af indsats

På baggrund af de ovenfor skitserede problemer, igangsættes en 4-årig børn- og unge indsats i bebyggelserne Lønstrupgård og Hvidbjergvej. Formålet med indsatsen er at reducere de omtalte problemer. Igennem en række mindre og nære tilbud i egen bebyggelse skal børnene og de unge udvikle deres sociale færdigheder i en positiv retning. Tilbuddene skal udarbejdes og koordineres med de eksisterende tilbud til børn og unge i lokalmiljøet. Det formodes, at en målrettet børn og unge indsats kan have en positivt afsmittende effekt på andre dele af bebyggelsernes sociale liv. Man kan eksempelvis forestille sig en større deltagelse fra forældrenes side, ligesom man kan forestille sig at indsatsen vil skabe nye og styrke i forvejen eksisterende netværk (det sig være netværk bebyggelserne imellem, netværk mellem forældrene, børnene og de unge mv.).

I juni 2008 blev der nedsat en arbejdsgruppe med relevante aktører (se under organisering), som i fællesskab skal målrette og detaljere helhedsplanen undervejs. Arbejdsgruppen skal indledningsvis koncentrere sig om at få defineret målgruppen og aktiviteterne præcist, samt fra projektets start tænke forankring ind i helhedsplanen.

2.2.1 Målgrupper

Målgrupperne er for så vidt alle børn - og unge i Lønstrupgård og på Hvidbjergvej, dog ikke de helt små børn, dvs. at målgruppen udgør de 6-19-årige. Gruppen må nødvendigvis aldersdifferentieres og inddeles i mindre grupper, så indsatsen kan målrettes til de enkelte alderstrin og deres behov.

Aldersopdelingen kan se ud som følger, men det pointeres at det er vigtigt at tage udgangspunkt i de børn og unge grupperinger som i forvejen findes i bebyggelserne. Børnene og de unge kan naturligvis indgå i fællesskaber på kryds og tværs af inddelingen, afhængig af aktivitet.

6-10 -årige

10-14 -årige

14-18 -årige (op til 20 år)

Det er vigtigt, at de unge som bor i hyblerne i Lønstrupgård tænkes med i indsatsen.

Forældrene er også en inddirekte målgruppe. Det skal forstås sådan, at diverse aktiviteter og indsatser naturligvis kun kan gennemføres såfremt indsatsen har forældrenes opbakning. Endvidere er det vigtigt for forankringen af indsatsen, at forældrene deltager aktivt omkring samme.

2.2.2 Aktiviteter

Aktiviteterne etableres overordnet set for at skabe en mere hensigtsmæssig adfærd og samværskultur beboerne imellem. Det er igennem aktiviteter der skal etableres en fælles kultur, der kan videreføres af beboerne og områdets netværk i øvrigt.

Opstarten af indsatsen er drøftet i arbejdsgruppen. Indledningsvis foreslås det, at der afholdes en work-shop for alle børn og unge i bebyggelserne. De kommende indsatser skal afstemmes med – og matche – børnene og de unges forventninger og behov. Det er vigtigt, at indsatsen og aktiviteterne generelt er brobyggende ift. det eksisterende klub- og fritidsliv og ikke indgår i konkurrence hermed. Aktiviteterne skal derfor indtænke en permanent lokal forankring via de allerede eksisterende netværk i området (især institutionen Lønstrupgård).

Fritidsliv

Boligforeningen 3B har i maj måned kontaktet *Ungdomsskolen på Frederikssundsvej* som oplyser, at det er muligt at starte ungdomsskolehold op lokalt. BUF vil, såfremt holdet godkendes, gerne stille en medarbejder til rådighed, som kan undervise børnene eller de unge i den pågældende aktivitet. Det er en forudsætning, at holdet selv finder og finansierer udgifter til lokaler, og at der minimum deltager 10-12 børn og/eller unge. Holdene løber fra slut september til slut marts og der er frist for ansøgning om opstart af hold i august måned.

For de 6-10-årige samt de 10-14-årige etableres turklubber. Det er vigtigt, at klubberne overvejende tager på ture i week-enderne (så ovenfor omtalte konkurrence undgås). Turene kan evt. planlægges i et samarbejde med institutionen Lønstrupgård. Aktiviteter kan også foregå i selve bebyggelserne, der kan f.eks. vises film om søndagen i vinterhalvåret i Lønstrupgårds kommende beboerhus. Turene og de indendørs aktiviteter kan varetages af de ansatte i helhedsplanen eller evt. af engagerede forældre i bebyggelserne.

Den ældste målgruppe kan benytte det i Lønstrupgård nyetablerede knallertværksted.

Det er muligt, at søge om tilskud til lokaleleje hos KFF, ligesom der kan søges om puljer og rådgivning hos samme, såfremt der dannes en forening af folkeoplysende karakter. Lokaletilskuddet kan udgøre op til 75 % af de samlede udgifter.

I det omfang det kan tilpasses *Dansk Flygtningehjælps Foreningsguider* samarbejde med Københavns Kommune (KK har udstukket nogle retningslinjer, bl.a. for i hvilke boligområder

Foreningsguiderne overvejende skal udføre deres arbejde) overvejes det at inddrage Foreningsguiderne. Foreningsguiderne skaber kontakt til etniske børn og unge, som gerne vil gå til en aktivitet i deres fritid. Guiderne vejleder de voksne i forbindelse med opstart i en forening. Guiderne følger barnet og evt. forældre til aktiviteten de første par gange og følger siden op på om der er brug for yderligere vejledning, jf. ønsket om en brobyggende indsats.

Muligvis kan en allerede eksisterende gruppe af frivillige guide Hvidbjergvej og Lønstrupgårds etniske unge. Foreningsguiderne samarbejder i øjeblikket med to konsulenter i Københavns kommunes projektrådgivning. Helhedsplanens kontaktperson for Foreningsguiderne er regionalkonsulent Lars Feldvoss, som kan kontaktes i Dansk Flygtningehjælp.

Der henvises i øvrigt til Københavns Kommunes Beskæftigelses og Integrationsforvaltning politiske målsætning på kultur og fritidsområdet: " Vision: Indvandrere skal deltage i kultur og fritidsaktiviteter på lige fod med øvrige borgere. Mål: Det er Københavns kommunes ambition, at indvandrere ved udløbet af 2010 deltager i kultur og fritidslivet i samme grad som etniske danskere" samt til Projektrådgivningen i Kultur - og Fritidsforvaltningen:

Projektrådgivningens målsætning lyder som følger "Projektrådgivningen har til formål at fremme og understøtte integrationen af den etniske minoritetsbefolkning i foreningslivet herunder at øge antallet af etniske minoriteter (primært børn og unge), der tager aktiv del i foreningslivet som medlemmer, trænere, frivillige, bestyrelsesmedlemmer m.m.

Uddannelse og fritidsjob

Indledningssvis henvises til to af Københavns Kommunes Beskæftigelses og Integrationsforvaltningens politiske målsætninger: " Vision: København skal være en sammenhængende by. Den negative udvikling i udsatte boligområder skal vendes. Alle byens boligområder bør rumme mangfoldighed af både beboere og boligformer. Mål: Der må ikke komme nye udsatte boligområder i Københavns kommune. Og andelen af personer uden tilknytning til arbejdsmarkedet i de udsatte boligområder skal reduceres med ti pct. point frem til år 2010" samt "Vision: København skal være en by, hvor alle - uanset køn og etnisk baggrund - har lige muligheder for at deltage i arbejdslivet. Byens mangfoldighed skal vise sig i alle brancher og både på offentlige og private arbejdspladser. Mål: Københavns Kommune vil i perioden til og med år 2010 øge andelen af beskæftigede indvandrere med 10 procentpoint til ca. 57 pct".

I forhold til at fange de unge som er i risikozonen for ikke at få en uddannelse eller varig beskæftigelse, er der indgået aftaler med allerede eksisterende tilbud som kan tilbyde hjælp ift.

helhedsplanens mål. Disse tilbud beskrives kort i det følgende afsnit. Indledningsvis henvises til Beskæftigelses og integrationsforvaltningens (BIF's) hjemmeside:

www.jobcenterdk/københavn/ungejob

Hjemmesiden fungerer som en platform, hvor virksomheder kan søge efter unge, og unge kan lægge deres profil ind. Det kan ligeledes være relevant for helhedsplanens unge, at kontakte BIF direkte i Jobcenter København på Skelbækgade på Vesterbro. Her ydes vejledning ift. studie jobs, overvejende for unge over 18 år.

Eventuelt opstartes et "lommepenge projekt" i selve bebyggelsen, hvor målet er at finde små jobs relateret til driften i bebyggelserne. Her er målgruppen især den ældste aldersgruppe, dvs. de 14-18-årige. Ejendomskontoret kan deltage som en aktiv part i lommepengeprojektet. Et sådan arbejde kan måske være med til at skabe ejerskab til bebyggelserne.

Unge med anden etnisk baggrund der er i tvivl om, hvordan de skal gribe deres fremtid an, kan få hjælp og støtte af *Guideprojektet, en mentorordning under Dansk Flygtningehjælp*, der støttes af Københavns Kommune.

"Guideprojektet" er udviklet af frivilligruppen under Dansk Flygtningehjælp, og er en mentorordning målrettet unge med anden etnisk baggrund fra 16 år og opefter. Idéen er, at mange unge med anden etnisk baggrund, har brug for at supplere deres netværk med voksne som har erfaringer med at vælge og tage en uddannelse i Danmark og som har et bredt netværk ud i forskellige dele af erhvervslivet. Ofte har deres private netværk/forældre ikke selv taget en uddannelse i Danmark, og hvis de har job er det ofte i erhverv uden den store professionelle kontaktflade.

Guideprojektet har kørt i 7 år, med rigtig gode erfaringer. Rekruttering direkte i boligområder er nyt for projektet, men det vurderes, at det kan give kontakt til en lidt anden målgruppe.

Mentorerne under projektet er frivillige, kompetente og ressourcestærke voksne, der har til opgave at støtte den unge på vej mod valg og gennemførelse af uddannelse og derefter ud på arbejdsmarkedet. Til forskel fra den meget resultatorienterede rådgivning som Jobcenteret eller UU vejledningen (se nedenfor) kan tilbyde vil en mentor i højere grad kunne tilbyde personlig coaching. Projektets styrke er bl.a., at de unge bliver introduceret til et netværk, der kan åbne nogle andre døre end den traditionelle uddannelses- og job vejledning kan.

Projektlederen for helhedsplanen vil sørge for at formidle tilbuddet til de unge i afdelingerne, der kan få gavn af ordningen.

Kontaktperson for Guideprojektet er Rie Græsborg, som kan kontaktes i Dansk Flygtningehjælp.

Helhedsplanens ansatte skal ligeledes være opmærksom på muligheden for at inddrage *Ungdommens Uddannelsesvejledning i BUF, Københavns Kommune (UU København)*. UU København samarbejder med ungdomsuddannelsesinstitutionerne i Storkøbenhavn og etablerer og koordinerer vejledningsaktiviteter, der fremmer målet om uddannelse og beskæftigelse. UU København vejleder alle børn og unge fra 6. klassetrin til 25 år.

En mulig aktivitet kunne være at invitere UU Københavns konsulent Grethe Hammer, som er tilknyttet Hyltebjerg og Vanløse skole, til en gang eller to om året at afholde et foredrag for alle interesserede (også forældrene) i bebyggelsen. Målet er at fange børn og unge med behov for hjælp og vejledning i uddannelsessystemet samt at gøre opmærksom på UU's eksistens. Kontaktperson for UU er Grethe Hammer.

Der kan endvidere opstartes lektiecafé i samarbejde med Vanløse Skole samt evt. Ungdommens Røde Kors eller Dansk Flygtningehjælp i selve bebyggelsen. Her er målgruppen især de 10-14-årige, men alle børnene og de unge kan naturligvis deltage. Der gøres opmærksom på, at *Vanløse Bibliotek* har fået en bevilling fra Biblioteksstyrelsen, og her i sensommeren 2008 arbejder på at skaffe frivillige til en lektiecafé på biblioteket. Kontaktpersonen på biblioteket er børnebibliotekar Jytte Hansen.

Ansatte

Som tovholder på indsatsen i de to bebyggelser ansættes en børn og ungedarbejder på fuld tid. Børn- og ungedarbejderen skal både udføre opsøgende arbejde, kunne inddrage frivillige i området samt fungere som aktivitetsmedarbejder i de ovenfor omtalte aktiviteter og klubber. Medarbejderen skal endvidere have indsigt i problematikker relateret til børn og unge med anden etnisk baggrund end dansk. Det er vigtigt, at medarbejderen formår at samarbejde med de eksisterende kræfter i lokalområdet, dette især med henblik på forankring af indsatsen. Endvidere ansættes en klub/aktivitetsmedarbejder på ca. 20 timer ugentlig. Optimalt rekrutteres børne og ungedarbejderen samt aktivitetsmedarbejderen fra det eksisterende fritids- og klubliv. Et godt kendskab til området, det lokale miljø og diverse samarbejdspartnere vil være en stor fordel for indsatsen.

3. Tidsplan og milepæle, succeskriterier, organisering og økonomi

3.1 Tidsplan og milepæle

Indsatsen opstartes i efteråret 2008.

1.9 2008 – 31.12 2008: Opstart af helhedsplan

- Helhedsplanens målgruppe og aktiviteter er i starten af perioden fastlagt
- Der afholdes møder med diverse samarbejdspartnere (se organisering), og der etableres en Styregruppe. Styregruppens medlemmer rekrutteres fra Arbejdsgruppen. Evt. nedlægges Arbejdsgruppen i starten af 2009, afhængig af behov
- Der afholdes workshop for afdelingernes børn og unge for at afdække deres ønsker og forventninger til en indsats. Forældrene inddrages i forbindelse med at resultaterne af workshopen offentliggøres
- Der gennemføres en undersøgelse med henblik på at give en konkret og målbar vurdering af forholdene i Lønstrupgård og på Hvidbjergvej. Der gennemføres en Naboskabsundersøgelse på Hvidbjergvej (der er gennemført Naboskabsundersøgelse i foråret 2008 i Lønstrupgård), og undersøgelsen suppleres af kvantitative data, med hjælp fra 3B, nærpoltiet, SSP, skolen, og BUF
- Der startes muligvis et eller flere ungdomsskole hold op i lokale faciliteter
- Rekruttering af medarbejdere i periodens afslutning

1.1. 2009 – 1.3. 2012: Den fortløbende indsats

- Opstart og drift af diverse tur og aktivitetsklubber, ledet af den nyansatte børn- og ungemedarbejder
- **1.5. 2009:** Status på den foreløbige indsats og evt. justering af aktiviteter. Fortløbende dialog med områdets børn og unge (gentages hvert halve år eller så længe behovet er tilstede)

1.3.2012 – 31.7.2012: Indsatsen afsluttes

- Der gennemføres Naboskabsundersøgelser i begge afdelinger, ligesom der indhentes de samme kvantitative data som i slutningen af 2008. Dette med henblik på at kunne måle på og evaluere effekten af indsatsen

- Den eksisterende Styre (og evt. Arbejdsgruppe opløses), men det tilsigtes at 3-4 personer fra grupperne fortsat mødes i en "forankringsgruppe".

Styre og arbejdsgruppen skal i den afsluttende fase sikre en opfølgning på de gode resultater

- Helhedsplanen forpligter sig til, at deltage i et halvårligt evalueringskoncept i samarbejde med Københavns Kommune

3.2 Succeskriterier

Indsatsens overordnede succeskriterium er at reducere en række af de eksisterende problemer samt at forebygge at de negative tendenser i området udvikler sig yderligere. Målet er, at hjælpe områdets børn og unge godt på vej ind i voksentilværelsen. Det skal ske i et tæt samarbejde med lokalområdets allerede eksisterende strukturer, klub- og fritidstilbud, skolerne og det lokale social center (herunder Ungevejledningen og SSP).

1. 15 % af afdelingernes børn og unge deltager i de ny opstartede klub tilbud af længere varighed. For så vidt angår de kortere forløb, fx sommerferieaktiviteter, events eller work-shops, er det et succeskriterium at 40 % af afdelingernes børn og unge deltager. Det er et mål at også de etniske børn og unge er repræsenterede, så det svarer til beboersammensætningen.
2. Der er i alt 15 % flere børn og unge integreret i de eksisterende klubtilbud (her tænkes især på Lønstrupgård) ved helhedsplanens afslutning i 2012, evt. via hjælp fra Foreningsguiderne
3. Der er i bebyggelserne etableret flere netværk mellem børnene, de unge og forældrene og ikke mindst bebyggelserne i mellem (der gennemføres Naboskabsundersøgelser før og efter, som kan måle dette)
4. En højere grad af tryghedsfølelse blandt beboere og andre, der færdes i området (der gennemføres Naboskabsundersøgelser før og efter, som kan måle dette)
5. 10% af de unge over 15 år i bebyggelserne får et fritidsjob i lokalområdet, evt. via hjælp fra Guideprojektet
6. Reducering af hærværk og ubehagelig/truende adfærd i store og lille gård. Hærværkskontoen kan bruges som et målbart parameter og forbruget skal være faldet med minimum 20 % ved indsatsens afslutning.
7. Anmeldt kriminalitet blandt de 10-20 årige er dalet med 15% ved udgangen af indsatsens afslutning ved udgangen af 2012. Der henvises i øvrigt til BIF's politiske målsætning i henhold til tryghed: "Vision: Københavns Kommune skal være et trygt sted at bo, hvor borgerne frit og

uhindret kan færdes - uden at blive udsat for kriminalitet eller diskrimination. Kriminalitet blandt indvandrere skal ned på niveauet blandt danskere.

Mål: At unge indvandrere i 2010 har en kriminalitetsfrekvens på niveau med andre unge danskere, når der tages højde for den sociale fordeling”.

3.3 Organisering

Inden sommerferien 2008 blev der nedsat en arbejdsgruppe som har (og fremover vil) diskuteret helhedsplanens indsats og målgrupper i løbet af sommeren og efteråret 2008. Arbejdsgruppens vigtigste opgave er at bidrage til, at der indtænkes forankring i helhedsplanen allerede inden indsatsen starter op. I forbindelse med at indsatsen starter op nedsættes en styregruppe for projektet som er beslutningsdygtig ift. projektets økonomi mv.

Arbejdsgruppen består af følgende personer:

Hanne Larsen, afdelingsbestyrelsesformand i Lønstrupgård

Bente Nielsen, afdelingsbestyrelsesformand i Hvidbjergvej

Anna-Claudia Erichsen, boligsocial konsulent i 3B

Mette Sørensen, distriktsmedarbejder i Vanløse/Brønshøj/Husum (BUF)

Stig Hansen, socialrådgiver i Ungerådgivningen, Vanløse

Bjarne Nielsen, ungerådgiver i Lønstrupgård

Rasmus Rude, børne og Familieteamchef i det lokale socialcenter i Vanløse (SOF)

Sus Ravn, leder af Institutionen Lønstrupgård

Jacob Kærbye Lentz, repræsentant fra Vanløse skole (SSP udvalg)

Indsatsen skal i størst muligt omfang indtænkes i de eksisterende strukturer i Vanløse. Børne- og ungemedarbejderen skal have sin daglige færden i bebyggelserne og der skal stilles lokale/lokaler til rådighed. Evt. kan børne- og ungemedarbejderen placeres fysisk i den lejlighed hvor Ungerådgiver i hyblerne i Lønstrupgård har kontor. Lejligheden er stillet til rådighed af Boligforeningen 3B. Det er oplagt, at børne- og ungemedarbejderen arbejder tæt sammen med de to ansatte i Ungevejledningen og med Ungerådgiver i hyblerne³, idet det er Ungerådgiveren og Ungevejledningen som primært udøver arbejde på gadeplan.

Lokalt skal der desuden samarbejdes med institutionen Lønstrupgård som også har tilkendegivet interesse for indsatsen. Endelig er det oplagt, at der samarbejdes med Vanløse Skole og SSP og muligvis det lokale bibliotek.

³ I praksis udøver Ungerådgiveren en støttefunktion til beboerne i i alt 14 hybler, alle unge som af forskellige årsager ikke kan bo hjemme.

Samarbejdet med Københavns Kommune koncentrerer centralt om SOF og BUF. Fra decentralt hold samarbejdes med Børne og Familie teamet på det lokale social center på Linde Allé. Børne og Familie teamet har i øvrigt udtrykt et ønske om, at få stillet decentrale lokaler til rådighed. Børne og Familie teamet har i forvejen en del møder med familierne i Lønstrupgård, og det kunne være en fordel om møderne afholdes på "egen grund".

3.4 Økonomi

Økonomien er skitseret på nedenstående excel ark. De tal som fremkommer under de enkelte poster er ikke endelige, idet der er tale om foreløbige estimater. Når budgettet alligevel fremstår så relativt detaljeret er det for overblikkets skyld.

Landsbyggefonden har givet et foreløbigt tilsagn på 3.284.443 kr. Det samlede budget er på i alt 4.381.924 kr.

SOF har indstillet 200.000 kr. til medfinansiering. Beløbet forventes godkendt på møde i Borgerrepræsentationen den 27.november 2008. Desuden har SOF og BUF hver bevilliget 36.000 kr. i arbejdstimer til deltagelse i styre - og arbejdsgruppe.

Børn- og Ungeprojekt Lønstruggård og Hvidbjergvej

Budgetudkast
Bevilling: 4.500.000 kr.

2008	2009	2010	2011	2012	Akk.
6 mdr.				6 mdr.	

Art

Løn:

Børn- og Ungemedarbejder

Aktivitetsmedarbejder

Konsulentudgifter:

3B koordination

Ekstern konsulenter

Aktiviteter:

Fælles aktiviteter

Klubber

Drift:

Leje af lokaler

Kontorhold:

Forsikring

IT

Telefoner

Papir

Repræsentation/møder

Kørsel

3B administration

Revision

182.875	382.209	399.408	417.382	218.082	1.599.955
83.600	174.724	182.587	190.803	99.695	731.408
					0
50.000	100.000	100.000	100.000	50.000	400.000
25000	25000	25000	25000	25000	125.000
125.000	250.000	250.000	250.000	125.000	1.000.000
					0
					0
12.000	25.000	26.000	27.000	14.000	104.000
10.000	10.000	10.000	10.000	5.000	45.000
					0
30.000	5.000	5.000	5.000	2.500	47.500
2.500	2.500	2.500	2.500	2.000	12.000
					0
10.000	10.000	10.000	10.000	10.000	50.000
1.000	1.000	1.000	1.000	1.000	5.000
30.000	40.000	40.000	40.000	30.000	180.000
15.000	15.675	16.380	17.117	17.888	82.061
601.975	1.066.108	1.092.875	1.120.802	625.164	4.381.924

Udgifter i alt

Medfinansiering fordelt på følgende parter**3B:**

3B koordination	50.000	100.000	100.000	100.000	50.000	400.000
3B administration	30.000	40.000	40.000	40.000	30.000	180.000

Lønstrupgård og Hvidbjergvej

Lokaleleje:

Knallertværksted	12.000	24.000	24.000	24.000	12.000	96.000
Beboerhus	12.000	24.000	24.000	24.000	12.000	96.000
Kontorfaciliteter til ansatte	12.000	24.000	24.000	24.000	12.000	96.000

Københavns Kommune

Deltagelse i følge- og styregruppe, SOF	4.500	9.000	9.000	9.000	4.500	36.000
---	-------	-------	-------	-------	-------	---------------

Deltagelse i følge- og styregruppe, BUF	4.500	9.000	9.000	9.000	4.500	36.000
---	-------	-------	-------	-------	-------	---------------

<i>Medfinansiering, SOF</i>	<i>25.000</i>	<i>50.000</i>	<i>500.000</i>	<i>50.000</i>	<i>25.000</i>	<i>200.000</i>
-----------------------------	---------------	---------------	----------------	---------------	---------------	-----------------------

Medfinansiering i alt						1.140.000
------------------------------	--	--	--	--	--	------------------