



PÅ VEJ MOD ET URBANT NATURHUS I HUSUM



BRØNSHØJ-HUSUM lokaludvalg

Forord

af Lokaludvalgsformand Christian Hesselberg

Brønshøj-Husum har en enestående urban natur med områder som Utterslev Mose, Vestvolden og Kagsmosen. Urban natur er den natur, som man finder i Københavnsområdet og som mange mennesker har en umiddelbar adgang til. Lokaludvalget ønsker at flere får bedre forhold til at færdes her i hverdagen og bruger den i løbet af skoletiden, arbejdstiden og fritiden. Der er derfor et behov for et sted, som udgør den fysiske og organisatoriske ramme for natur- og kulturhistorisk formidling.

Naturcenteret indgår som et projekt i Bydelsplan for Brønshøj-Husum 2013. Dette visionsoplæg er udarbejdet i forlængelse heraf for at give et mere gennemarbejdet bud på, hvordan et naturcenter placeret på EnergiCenter Voldparken kan være et mødested med umiddelbar adgang til Utterslev Mose og Vestvolden.



Christian Hesselberg



Det urbane naturhus i Husum - lokaludvalgets visionsoplæg

Visionen

Det er påvist, at børn der opholder sig i naturen i højere grad udvikler deres motorik, balance, fysisk formåen, „påhidsomhed“ og modstandskraft mod sygdom end de børn der primært opholder sig indendørs. Alene af den grund er det vigtigt at forbedre mulighederne for børnenes leg og læring i naturen.

Et forslag om et urbant Naturhus på EnergiCenter Voldparken i Husum handler om at få etableret en facilitet i Københavns Kommune, der kan formidle den særlige bynære natur med afsæt i de lokale forudsætninger. Udgangspunktet skal være en bygning, der kan være mødestedet for ture i naturen, fungere som naturværksted og udstillingslokaler for et bredt publikum, men også være rammen om en vifte af naturpædagogiske faciliteter i området, der både henvender sig til børn og voksne. Området er i naturmæssigt henseende primært karakteriseret ved fæstningskanalen og Utterslev Mose – det største ferskvandsområde i København omkranset af et varieret landskab af rør, græs, krat og træer.

Den omkringliggende bebyggelse er primært karakteriseret ved den almene boligbebyggelse Tingbjerg og Voldparken. Boligområder som har brug for et løft. Et naturhus i området kan spille en vigtig rolle med hensyn til at skabe nye fællesskaber omkring have dyrkning, dyrehold og bålhytteaktiviteter mm. Også den almene sundhed i bydelen har brug for et løft og her kan naturen noget helt særligt, når det f.eks. sker i form af naturskattejagt eller kulturhistorisk vandring på Vestvolden.

Ønsket om et naturcenter på EnergiCenter Voldparken er vokset frem i forbindelse med etableringen af EnergiCenter Voldparken. ”EnergiCenter Voldparken har siden visionerne begyndte at spire frem i 2008 udviklet sig til et unikt eksempel på, at lokale aktører

med støtte fra en områdeindsats kan stå sammen og vende udviklingen af en nedslidt og lukket skole til et nyt centrum for liv og energi.”(Helhedsplan for ECV) Energicenteret ønsker at samle sundhed, idræt, natur og kultur, og Brønshøj Husum Lokaludvalg, der gennem hele processen har været visionsbærere, har i de to sæt bydelsplaner beskrevet ønsket om at få etableret et naturcenter eller som her beskrevet - et urbant naturhus.

Om processen indtil nu og fremover

Efter et naturcenterseminar for Lokaludvalget i efteråret 2012 blev der nedsat en arbejdsgruppe bistået af lokaludvalgssekretariatet med det formål at få udviklet projektet. I slutningen af maj 2013 blev der afholdt et inspirationsseminar for forskere, embedsmænd, projektledere, naturvejledere, faglærer, lokaludvalgsmedlemmer m.fl. ud fra det formål at indkredse profilen for et kommende naturcenter/hus på EnergiCenteret. Inputtet fra inspirationsseminaret er efterfølgende blevet bearbejdet og med dette visionsoplæg præsenteres et visionsoplæg, som arbejdsgruppen er i gang med at forholde sig til.

Formålet med dette visionsoplæg er at fortsætte ideudviklingen og etablere partnerskaber omkring det ønskede naturhus med aktiviteterne som det mest centrale. Med andre ord er det hensigten at dette visionsoplæg kan inspirere og skabe afsæt for en kvalificering af projektet, så der til sidst fremstår et produkt som hverken politikere eller fonde kan lade være med at kaste deres kærlighed og penge efter.

Lokaludvalget 22. august 2013



BRØNSHØJ-HUSUM lokaludvalg



Området

Et naturcenter på EnergiCenter Voldparken vil befinde sig lige der, hvor to af Københavns største grønne og blå områder mødes: Vestvolden og Utterslev Mose. Vestvolden er et 15 km. langt forsvarsanlæg etableret sidst i 1800 tallet og Utterslev Mose er som naturområde og park etableret i perioden 1938-43. Såvel Utterslev Mose som Vestvolden er fredet og Vestvolden er desuden klassificeret som et fredet fortidsminde. Der er tale om to sammenhængende naturområder af stor rekreativ og biologisk kvalitet, men som det fremgår af plejeplanerne for begge områder er der rigtig meget der kan gøres for at styrke den biologiske mangfoldighed og de rekreative udfoldelsesmuligheder.

Vandet har en stærk fortælling i Københavnsområder om forsvars- og miljøhistorie. Utterslev Mose har i en tidligere form fungeret som drikkevands reservoir og har senere sammen med Vestvolden været en del af et samlet oversvømmelsesanlæg fra Avedøre til Klampenborg. Også som spildevandsrecipient har både Fæstningskanalen og Utterslev Mose været i spil og lider i dag under en kraftig forurening som indvirker på såvel dyrelivet som plantelivet.

På begge sider af Vestvolden ligger der store udsatte byområder (Tingbjerg og Voldparken/Gadelandet), der begge topper i de kommunale statistikker over de mest utrygge områder i byen. Syd for Utterslev Mose ligger der villakvarterer.

Energicenter Voldparken er båret af en vision om at skabe et samlingssted for borgerne i Brønshøj, Husum og Tingbjerg ved at tilbyde fysiske og organisatoriske rammer for aktiviteter inden for sundhed, idræt, natur og kultur. ECV rummer i dag Områdefornyelse Husum, et frivillighedscenter, 12 udflytterbørnehaver med 450 børn og danner ramme for en lang række foreningsaktiviteter.

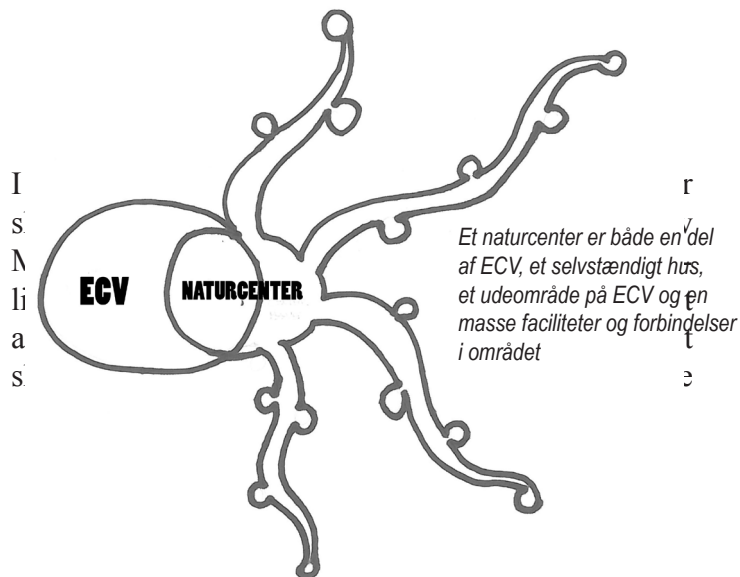
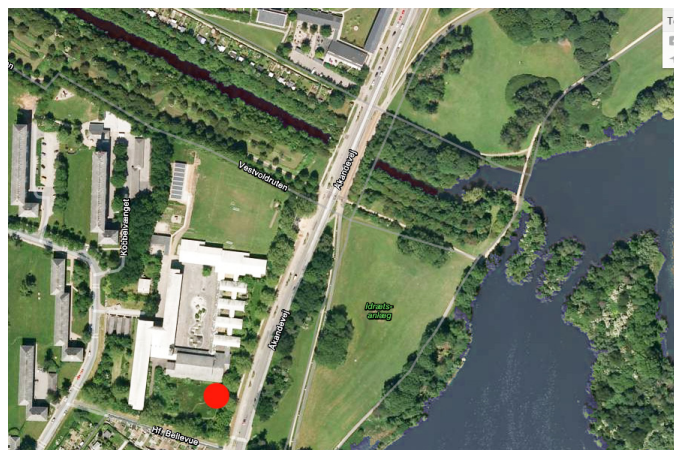

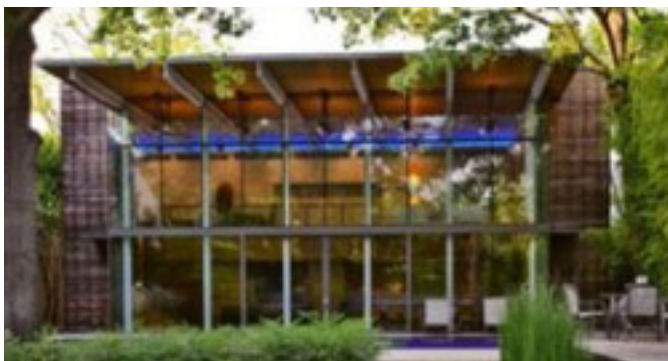

Naturhuset – profil og funktionaliteter

gevinster det vil have i forhold til at integrere cafe, toilet og trække på mødelokaler.

Målgrupper

Der er tale om et åbent hus, som også kan fungere som indgang til Energicenteret fra Åkandevej. Der er alle ugens dage åbent for besøgende som er interesserede i Utterslev Mose og Vestvoldens natur og kulturhistorie. I dagtimerne vil bygningen fungere som et vigtigt supplement og afsæt til alle de uden-dørs naturpædagogiske faciliteter og forløb for børn, lærere og pædagoger. Om eftermiddagen og aftenen vil foreningslivet og fritidsordningerne kunne indtage lokalerne. I weekenderne vil det i særdeleshed være bydelens borgere, besøgende fra Vestvolden og Utterslev Mose, der vil nyde godt af at kunne slutte eller starte turen ud i området med en kop kaffe og en spændende og vedkommende formidling af områdets naturmæssige og kulturhistoriske fortællinger.

Beliggenhed

Naturhuset er i udgangspunktet skitseret til at ligge i forlængelse af en multihal, der ønskes etableret på Energicenter Voldparken. Det vil give mulighed for at udnytte de fælles faciliteter i forhold til cafe, toilet mm. Naturcenterets størrelse er ifølge skitseplanen for Energicenter Voldparken på 500m², men spørgs-

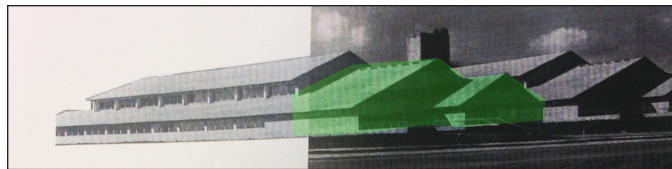

målet er hvor meget der egentligt er behov for. I den forbindelse må det være vigtigt at få højde på bygningen, så det bliver muligt at få udsyn over Utterslev Mose.

Miljøudvalget under Brønshøj-Husum Lokaludvalg har foreslået, at det holdes åbent at tænke i alternative placeringsmuligheder af Naturcenteret på EnergiCenter Voldparkens matrikel. Det kunne være langs nord-

siden af ECV.

Bæredygtigt byggeri

Naturhuset skal i sit arkitektoniske udtryk harmonere med Energicentret og planerne for udbygningen heraf. Samtidig skal bygningen i sit formmæssige udtryk spille sammen med den omgivende natur. Bæredygtighed i byggeriet skal sikre minimale driftsomkostninger til el og varme. Herudover bør et urbant naturhus indtænke en meget stor grad af bæredygtighed i materialevalget. Udover livscyklusaspektet vil det bæredygtige materialevalg og de håndværksmæssige teknikker, der kendetegner bæredygtigt byggeri erfaringsmæssigt give godt indeklima og en indbydende atmosfære.

Vugge til vugge princippet kunne fungere som et muligt kvalitetsparadigme for etableringen af Naturcenteret. Ambitiøse målsætninger i forhold til bæredygtighed i byggeriet, det arkitektoniske udtryk og lokalernes funktionalitet vil være afgørende i forhold til at trække fonds/puljemidler til projektet. Der skal findes en balance mellem at ville noget nyt og ambitiøst på den ene side og på den anden side basere sig på gennemprøvede løsninger.

Vestvolden og moserne rummer en enorm ressource af interessante fortællinger, opdagelser og oplevelser. På Vestvolden kan de restaurerede militære anlæg danne afsæt for et væld af oplevelser med fokus på både kulturhistorien og samtidskulturen. Vandet i Fæstningskanalen og i Utterslev Mose samt dyre- og planteliv rummer et stort uudnyttet oplevelsesmæs-

1. hus: Upcycle House

✓ Synes godt om 9 Print siden

Arkitekt: Lendager Arkitekter
Ingeniør: Moe
Entrepreneur: Egen Vinding og Datter, Makværket
Videnspartner: Statens Byggeforskningsinstitut AAU, Urettek Fundering, Garlie Mursten, Muncholm, Bleile Kork, RichtiE

"Projektet har udviklet sig fra en simpel ide om at bruge containere til at bo i, til at skabe et hus af upcycledede materialer fra inderst til yderst. Og hvortor ikke gøre det, når det viser sig, at det er muligt at opnå en CO₂-besparelse på 86% i forhold til et almindeligt typehus. Materialerne er tilgængelige derude." Anders Lendager, arkitekt maa





Et vandhus

Naturhuset i Husum skal være det sted hvor man kan opleve ferskvandets, spildevandets og regnvandets københavnske kulturhistorie.

Et urbant Naturhus placeret der hvor Vestvolden møder Utterslev Mose vil meget naturligt have netop disse to grønne områders kulturhistoriske og naturmæssige fortællinger i centrum for formidlingsaktiviteterne.

Der var på idéudviklingsseminaret en klar tilkendegivelse af at det kunne være interessant at profilere naturcenteret på at være det sted, hvor man kan komme helt tæt på det københavnske ferskvandssystem. I disse år er der meget fokus på at få reetableret det flise- og rørbelagte net af åer. Det er en superinteressant historie om åerne og søerne som ferskvandsforsyning, som spildevandstekniske anlæg og frem til at blive centrale rekreative og økologiske korridorer samt en vigtig rolle i at håndtere de stigende regnmængder (klimatilpasning) Formidlingen af det københavnske ferskvandssystem kunne udover traditionelle virkemidler som plancher og film bestå i udendørs vandlegeområder og en interaktiv model hvor man på sansekongret vis kan opleve det københavnske ferskvandssystem i sin helhed.

Der er således tale om permanente udstillinger og installationer, og man kunne i den forbindelse undersøge hvordan man i forbindelse med designet af naturcenteret kan synliggøre regnvandshåndteringen, evt

også spildevandshåndteringen (rodzoneanlæg) mv. Også muligheden for at integrere vandet fra Utterslev Mose / Fæstningskanalen som arkitektonisk element /store akvarier, vandsøjler etc) for at synliggøre det biologiske liv og mangel på samme kan være en formidlingsramme.

De mangeartede visualiseringer af vandets veje med et åbent aktivitetstilbud vil være interessante for skolebørn, for byens borgere, turister og kursister.

Et sådant aktivitetstilbud bør udvikles i samarbejde med Center for Park og Natur der i forvejen har Energi- og Vandværkstedet i Valby som rummer dele af denne fortælling med fokus på interaktiv læring for skolebørn.





Opdagelsesture

sigt potentiale. For at udnytte dette potentiale skal der skabes en række opdagelsesture, naturskattejagter og formidlingsposter i området, der ansporer både institutioner og familier til gå på opdagelse i området og på en og samme tid få motion, viden og fælles oplevelser i et område som rummer meget mere end man ved første øjekast forestiller sig.

” På det lokale niveau har volden en særlig værdi for børn og unge som arena for vilde lege og mål for forskelligartet opdagelsesfærd”
Jf. Plejeplanen for Vestvolden.

Udviklingsprojekter:

Digital formidling

Det skal undersøges hvilke af de mange koncepter til digital kultur- og naturformidling / naturskattejagter det vil give bedst mening at arbejde videre med: Friluftsrådets ”Put Danmark i lommen” Dansk Orienterings Forbunds ”Findveji” Naturstyrelsen: <http://www.fodsporet.dk/>; Skoletjenesten mobilspil (Vestvolden Hvidovre).

Istandsættelse af de militære anlæg

Istandsættelsen af de militære depoter og bygninger langs Husumvold er et projekt som Brønshøj-Husum Lokaludvalg allerede er engageret i. De istandsatte anlæg vil kunne danne afsæt for en lang række kultur- og naturformilingsaktiviteter i den del af Vestvolden-som Københavns Kommune har ansvar for.

Vandaktiviteter

Vandet i Fætningskanalen og moserne i området udgør et kæmpe uudnyttet oplevelsesmæssigt potentiale. Bortset fra lidt fiskeri fra fiskepladserne omkring Utterslev Mose, er oplevelserne i dag i alt overvejende grad knyttet til oplevelser af vandoverfladen fra stierne i området.

Der skal arbejdes på at opnå dispensationer fra natur/kulturarvsfredningen i forhold at tillade sejlads med kanoer og tømmerflåder på særlige strækninger i området.

Naturpleje

Afgræsning med dyr giver et mere varieret landskab med et større naturindhold og derudover kan det give fine oplevelser for både dem der tager sig af dyrene og dem som oplever dem på deres vej. Det samme gælder leslåning (høslæt). Såvel høslæt og afgræsning med dyr er vigtige elementer i plejeplanerne for Utterslev Mose og Vestvolden. Der er med andre ord rigtige gode argumenter for at udpege konkrete områder, få etableret flere græsnings- og høslætlaug og indgå partnerskabsaftaler med Københavns Kommune og Naturstyrelsen.

Drift

Lokale kulturinstitutioner, biblioteker, det lokale foreningsliv, rollespilsklubber, fåregræsser- og høslætlaug er med til at definere indholdet i området. Der vil være en del arbejde i at udarbejde programmer og formidle kendskabet til opdagelsesruterne

Selve naturcentret kan være udgangspunkt for oplevelsesturene, men de kan også tages uafhængigt heraf fra tilstødende områder. Mobile apparater kan lånes på naturcentret.

Byhaver og græsningslaug

Naturhuset som primus motor for etableringen af byhaver, skolehaver og græsningslaug i området.

Etableringen af byhaver i det offentlige rum, af dyrk-



ningshaver i den almene boligsektor, af biavlserfor-
eninger og græsningslaug er fænomener der vinder
frem i bybilledet – også i Husum. Der er tale om en
voksende social bevægelse der på en og samme tid
bidrager til byens forgrønning, sansemættede ople-
velser og skabelsen af nye fællesskaber.

Byhaverne kan etableres på friarealer i et alment bo-
ligområde, på en tomt, i et gårdrum, på de flade tage
eller i renden af et sportsanlæg.

I forbindelse med naturplejen på såvel Vestvolden
som Utterslev Mose er der konkrete muligheder for
at etablere græsningslaug med får og i nogle tilfælde
også kvæg. Disse laug kan enten forankres i nogle af
området institutioner som led i det boligsociale ar-
bejde eller blandt en kreds af interesserede borgere
som vi kender det fra Utterslev Græsningslaug. Ud-
over at bidrage til skabelsen af nye naturtyper med
større biologisk mangfoldighed, vil tilstedeværelsen
af husdyr i området give området nye oplevelseskva-
liteter og skabe meningsfulde fællesskaber omkring
pasning og spising af dyrene. Det samme gælder bi-
avl, der som det har vist sig i forbindelse med projek-
tet bybi, har store økologiske og sociale potentialer.

Samarbejdspartnere

Center for Park og Natur
Naturstyrelsen
UU-vejledere (BUF)
De enkelte boligafdelingsbestyrelser
Boligsociale helhedsplaner
Frivilligcenteret
Områdeforbyelse Husum
Tingbjerg Forum
Tingbjerg Kirke
Ålborg Universitet / DIST

Andre forslag fra idéudviklingsse- minaret:

Skolehaver: der kunne skabes dyrkningshaver for

skolebørnene i området som vi kender det fra Køben-
havns skolehaver eller projektet ”Haver til Maver”.

Ud på landet: Der knyttes bånd til gårde på landet
med henblik på dyrkning, husdyrhold og gårdferier.

Fællesspising med afsæt i den lokalt producerede
mad. Etablering af udekøkkener. Bruge bålsteder på
volden og i mosen samt de bålhytterne på Energicen-
teret

Villahaverne: Der er et stort naturindhold i villa-
haverne, men også store potentialer ift at øge den
biologiske mangfoldighed og udvikle bæredygtige
havepraksisser. Endvidere kan der skabes koblinger
mellem de erfarne villahaveejere og nye haveejere i
de almennyttige boligafdelinger.

Kompetencecenter for skolelærer og pædagoger:

Det urbane naturhus vil kunne være mødested for nye
måder at arbejde med pædagogiske indlæringsmeto-
der i udemiljøer. Det kan skabe en mere varieret sko-
ledag for børn til gavn for koncentrationsevenen og
behovet for bevægelse. Undervisning i naturen kan
tænkes på tværs af fagligheder i skolen. Det urbane
naturhus vil kunne fungere som et rum for erfaring-
udvikling mellem naturvejledere, pædagoger og sko-
lelærere.

*Et aktivitetsområde med bålhytter og friluftsktivate-
ter vil såfremt det forbindes med naturhuset fungere
som et vigtigt supplement til og forbindelsesled mel-
lem naturhuset og den bynære natur langs vold og
mose.*

Som erstatning for det såkaldte ’muldvarpeland’ hvor-



Aktivitetsområde på ECV

på en kommende multihal skal etableres er der planer om at græsarealet nord for Energicenteret omdannes til et nyt aktivitetsområde med bålhytter, udekøkkenfaciliteter, naturlegeplads. Endvidere kunne der være plads til mindre dyrehold og have dyrkning.

Med mindre at det urbane naturhus ender med at blive etableret på nordsiden af gymnastiksalen direkte mod dette nye aktivitetsområde, skal der skabes en korridor mellem naturhuset og det nye aktivitetsområde langs Åkandevej.

Målgrupper

I dagtimerne skal dette aktivitetsområde henvende sig til skoler og daginstitutioner med mulighed for have dyrkning, madlavning, leg og læring. Området skal af den grund være indhegnet.

I eftermiddagstimerne og de tidlige aftentimer skal aktivitetsområdet åbne sig for foreningslivet og klubberne i området og først og fremmest i forhold til at bruges udekøkkenfaciliteter og bålhytter.

I weekenden vil aktivitetsområdet kunne bruges af lokale borgere, familieklubber m.v

Hvad skal der gøres?

Arbejdsgruppen indleder drøftelser med udflytterbørnehaverne (BUF) og spejderne med henblik på sammen at få skitseret, hvordan et nyt aktivitetsområde kunne tage sig ud.

Økonomi

Midler til erstatning af det eksisterende muldvarpeområde vil blive indarbejdet i Multihalprojektet eller på anden vis indtænkt i det samlede projekt. Nye faciliteter vil blive genstand for ansøgninger til friluftsrådet og andre offentlige og private fonde og puljer.

Samarbejdspartnere ift. etablering

Energicenter Voldparken
Børne- og Ungdomforvaltningen
Spejderne

Sammenhænge med andre projekter og planer

Den Grønne Stiforbindelse er planlagt til at løbe langs den vestlige side af aktivitetsområdet.

Drift

Aktivitesområdet bør drives i et samarbejde mellem naturhuset, BUF og de centrale foreninger. En ordning som Skovhjelperne bør i den forbindelse overvejes.



Målgrupper og drift

Naturcenterets forskellige aktiviteter henvender sig som beskrevet i dette oplæg til brede dele af befolkningen, fra dem der bor i lokalområdet, til dem fra bydelene omkring og i hovedstadsområdet som sådan. Oplevelsesruterne og ferskvandstemaet vil appellere bredt, mens aktiviteterne omkring græsningslaug, byhaver og bålhytteaktiviteter i høj grad henvender sig til lokalområdets borgere og foreningslivet. Også aldersmæssigt vil naturcenterets aktiviteter have bred appel med aktivitetsmuligheder for de helt små til de ældste.

Naturcenterets rytme vil være præget af de kommunale institutioner fra kl 8-14, af fritidshjem og klubber i eftermiddagstimerne af foreningslivet om aftenen. I weekenden vil der være det først og fremmest foreningslivet og individuelle borgere der bruger de mange aktivitetstilbud.

De 0-18 årige fra Københavns kommune

Københavns Naturskole (KØN) består af en række baser, der dækker forskellige aktivitets- og undervisningsmuligheder i og omkring København. KØN der organisatorisk er en del af Kontoret for Bæredygtig Udvikling i Børne- og Ungdomsforvaltningen har tilkendegivet at de ønsker at drive Naturcenteret på ECV når det gælder tilbud til de 0-18 årige.

Det skal i den forbindelse afklares om KØN/BUF kan bidrage til ansættelse af en naturvejleder eller en anden form for projektmedarbejder, der skal tage sig af undervisningen.

Ansættelse af en urban naturvejleder

Friluftsrådet finansierer naturvejlederefteruddannelsen, og uddeler årligt 10 millioner kr. i løntilskud til naturvejledere.

Friluftsrådet har fokus på at udvikle og projektsætte følgende 5 indsatsområder, som på nær 'nationalpark temaet' passer til beskrivelsen af vores naturcenter

Naturformidling på en ny måde i kommunerne
Oplevelsesøkonomi
Naturformidling i nationalparker
Naturen som grønt klasseværelse
Ny teknologi i formidlingen

Der tale om at der skal findes medfinansiering til naturvejlederstillingen som typisk løber over tre år.

Der er brug for at få indkredset en mere permanent driftsmodel, der også formår at indtænke hvilke driftsopgaver som foreningslivet kan tage sig af, og hvilke muligheder der er for at udvikle en socialøkonomisk virksomhed ala Skovhjelperne.



Processen

Hvad skal der gøres på kort sigt?

Arbejdsgruppen vil tage initiativ til at starte lokale drøftelser i området omkring ECV med henblik på at indkredse hvilke konkrete samarbejdsparter der eksisterer og hvilke konkrete projekter der er ønske om at få udviklet.

Lokaludvalget vil have mulighed for både at støtte lokalt initierede projekter og selv starte udviklingsprojekter op som led i varetagelsen af det lokale miljøarbejde i bydelen. Erfaringerne fra disse aktiviteter kan være med til at kvalificere en samlet ansøgning til Friluftsrådet og andre med henblik på finansieringen af en urban naturvejlder i regi af naturhuset med byhaver og ræsningslaug som et centralt arbejdsområde.

Arbejdet med at få etableret et Naturcenter på ECV kræver i første omgang, at vi får beskrevet hvad vi ønsker med dette naturcenter og hvilke funktioner det skal rumme og hvor mange kvadratmeter vi skal sigte efter. Det er meningen med dette visionsoplæg at det i ord og billeder skal beskrive naturcenterets formål og skitserne principperne for den konkrete udformning.

Lokalplansproces

I forbindelse med at der skal udarbejdes en lokalplan for ECV i forhold til etableringen af den nye multihal er det helt afgørende at naturcenteret også behandles i sammen omgang. Hvornår vil denne lokalplan blive udarbejdet? Hvordan sikrer vi os at naturcenteret bliver integreret i lokalplansforslaget?

Hvordan sikrer vi os et tilsagn om at den påtænkte placering af naturcenteret kan lade sig gøre i forhold til bebyggelsesprocenten og andre hensyn. Arbejdsgruppen bør holde afklarende møder med Center for Bydesign.

Hvor konkret skal skitserne til naturcenteret være i forbindelse med udarbejdelsen af en lokalplan? Typiske *startredegørelser* rummer meget konkrete skitser, herunder vinderforslag fra arkitektkonkurrencer, og meget tyder på at naturcenterets arkitektur skal være udarbejdet som udgangspunkt for en lokalplansproces.

En lokalplansproces tager typisk et år.

Hvornår vil man typisk begynde at finde den nødvendige finansiering fra Budgettet, fonde og puljer? Skal lokalplanen være vedtaget eller kan det gøres sideløbende?

Hvordan skal den bygherreorganisation, der skal stå for byggeriet skrues sammen?

Etableringen af oplevelsesruter, af et nyt aktivitetsområde på ECV samt skabelsen af en projektorganisation, der kan understøtte skabelsen af græsningslaug og byhaver er alle aktiviteter der ikke nødvendiggør en selvstændig naturcenterbygning, men vil alene kræve at der gennem naturvejlederordningen og andre kilder blev skabt den nødvendige finansiering til at fremme disse aktiviteter.

Denne proces kan iværksættes sideløbende med lokalplansprocessen.