

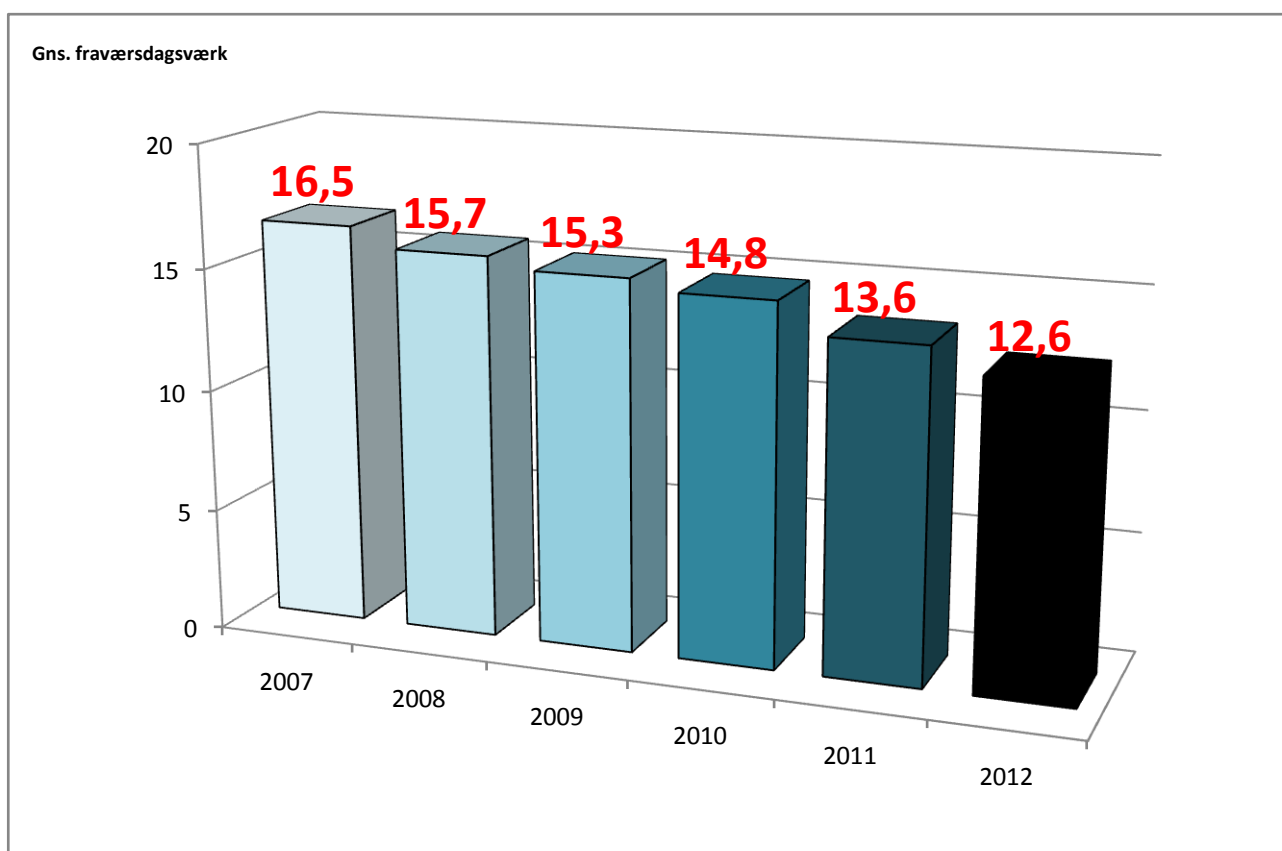

## ÅRSRAPPORT OM SYGEFRAVÆR 2012



<b>1.</b>	<b>INDLEDNING .....</b>	<b>2</b>
<b>2.</b>	<b>SAMMENFATNING .....</b>	<b>3</b>
<b>3.</b>	<b>KK- OG FORVALTNINGSNIVEAU.....</b>	<b>6</b>
3.1.	MÅLTAL 2012 – NÅEDE VI MÅLENE?.....	6
3.2.	2009, 2011-2012 .....	7
3.3.	2007-2012 .....	8
3.4.	NYE MÅLTAL 2013-2015.....	9
3.5.	KORT OG LANGT .....	9
3.6.	OVER 30 DAGE - SYGEDAGPENGE .....	11
3.7.	OVER 8 UGER – OPFØLGNING I JOBCENTRET .....	12
3.8.	SYGEDAGPENGEREFEUSION - HJEMTAGELSESGRAD .....	13
3.9.	NEDSAT TJENESTE .....	14
<b>4.</b>	<b>FAGGRUPPER.....</b>	<b>15</b>
4.1.	STØRSTE FAGGRUPPER .....	15
4.2.	FORVALTNINGS-BENCHMARK.....	17
4.3.	KØN.....	20
4.4.	ALDER .....	21
<b>5.</b>	<b>ELEVER .....</b>	<b>24</b>
<b>6.</b>	<b>INSTITUTIONER OG SERVICEOMRÅDER.....</b>	<b>26</b>
6.1.	SKOLER.....	27
6.2.	DAGPASNING.....	28
6.3.	PLEJEHJEM .....	29
6.4.	HJEMMEPLEJEN I SUF .....	30
6.5.	HJEMMEPLEJEN I SOF .....	31
6.6.	HANDICAPINSTITUTIONSOMRÅDET .....	32
6.7.	PSYKIATRISKE BOSTEDER.....	33
6.8.	IDRÆTSINSTITUTIONER .....	34
<b>7.</b>	<b>BENCHMARK TIL 6-BY OG NABOKOMMUNER .....</b>	<b>35</b>
7.1.	6-BY KOMMUNER .....	35
7.2.	NABOKOMMUNER.....	36
7.3.	FAGGRUPPE BENCHMARK.....	37
<b>8.</b>	<b>DEFINITIONER OG BEGREBER.....</b>	<b>38</b>
<b>9.</b>	<b>BILAG.....</b>	<b>40</b>
9.1.	FRAVÆR I ALT - SAMTLIGE FRAVÆRSÅRSAGER .....	40
9.2.	BORGERRÅDGIVEREN OG INTERN REVISION .....	41
9.3.	FORVALTNINGER – KORT OG LANGT 2007-2012 – DAGSVÆRK OG KALENDERDAGE.....	42
9.4.	SYGEFRAVÆR FORDELT PÅ FRAVÆRSPERIODER I 2012.....	42
9.5.	FRAVÆR OVER 30 DAGE – ANTAL PERIODER OG GNS. LÆNGDE PR. FORLØB .....	43
9.6.	FRAVÆR OVER 8 UGER – ANTAL PERIODER OG GNS. LÆNGDE .....	43
9.7.	NEDSAT TJENESTE - ANTAL PERIODER OG GNS. LÆNGDE .....	43
9.8.	STØRSTE FAGGRUPPER I KK FORDELT PR. FORVALTNING .....	44
9.9.	SKOLER – KORT OG LANGT SYGEFRAVÆR 2010-2012 .....	46
9.10.	DAGPASNING – KORT OG LANGT SYGEFRAVÆR 2010-2012 .....	48
9.11.	PLEJEHJEM – KORT OG LANGT SYGEFRAVÆR 2010-2012.....	54
9.12.	HJEMMEPLEJEN I SUF – KORT OG LANGT SYGEFRAVÆR 2010-2012 .....	55
9.13.	HJEMMEPLEJEN I SOF – KORT OG LANGT SYGEFRAVÆR 2010-2012 .....	58
9.15.	HANDICAPOMRÅDET – KORT OG LANGT SYGEFRAVÆR 2010-2012 .....	59
9.16.	PSYKIATRISKE BOSTEDER – KORT OG LANGT SYGEFRAVÆR 2010-2012 .....	61
9.17.	IDRÆT – KORT OG LANGT SYGEFRAVÆR 2010-2012 .....	62

## 1. Indledning

Årsrapporten viser, hvordan sygefraværet i Københavns Kommune udviklede sig i løbet af 2012, og hvordan sygefraværet ligger i forhold til forvaltningernes måltal. Rapporten rummer bl.a. opgørelser på kommune-, forvaltnings- og faggruppeniveau, og der er medtaget udvalgte institutions- og serviceområder.

Da 2012 var afslutningen på anden periode med måltal samles op på denne periode fra 2010 til 2012. Der vises også forvaltnings- og faggruppeopgørelser over sygefraværets udvikling i perioden 2007-2012, der dækker både første og anden periode med måltal for sygefravær i Københavns Kommune.

Økonomiudvalget vedtog den 11. december, hvor meget sygefraværet skal nedbringes med i 2013-2015 pr. forvaltning og samlet for kommunen. Med nærværende årsrapport fastlægges de konkrete måltal på baggrund af 2012 tallene.

Formålet med rapporten er dels at fremhæve de områder, hvor der er sket en positiv udvikling, og dels at identificere områder, hvor der formodes at ligge et potentiale for yderligere nedbringelse.

Fra og med 1. januar 2013 opgøres sygefraværet i **dagsværk** i Københavns Kommune, når der er tale om statistik og måltal. Dette gælder alle organisatoriske niveauer. I nærværende årsrapport bruges også fortrinsvist dagsværk, men i bilagene vises kalenderdage for enkelte områder. Desuden er de gamle måltal for 2012 i kalenderdage. Når der i rapporten blot står dage, er metoden bag dagsværk pr. fuldtidsansat/årsværk.

Sygefravær opgjort i dagsværk ligger generelt lavere end sygefravær opgjort i kalenderdage. På kommuneniveau er det ca. 3 dage lavere, svarende til ca. 20 %, men der kan være større eller mindre forskelle, og enkelte institutioner vil opleve det modsatte. For yderligere beskrivelse af datagrundlag og definitioner henvises til kapitlet i bilaget samt infobrev udsendt af Økonomiforvaltningen.

Det er kun Vagtplankoderne Sygdom og Tilskadekomst i tjenesten, der tæller med i sygefraværstatisikkerne. Sygefravær registreret som Nedsat tjeneste vises også, da det indgår i sygefraværsbilledet. Fravær fordelt på samtlige fraværårsager fremgår af bilag 1.

De selvejende institutioner i BUF og SOF indgår ikke i opgørelserne. Intern Revision og Borgerrådgiveren indgår ikke i ØKF, men indgår i KK-totalerne.

### Læsevejledning:

Beskrivelser af positive udviklingstendenser og lavt sygefraværnsniveau omkranses af en grøn, stiplet ramme.

Beskrivelser af negative udviklingstendenser og højt sygefraværnsniveau omkranses af en rød, stiplede ramme. I de røde tekstrammer beskrives altså områder, der kalder på øget fokus og indsats, fordi der her formodes at ligge et potentiale for nedbringelse af sygefraværet.

Beskrivelser af en udvikling, der i 2012 var negativ ift. forrige år, men som i et lidt længere perspektiv har været positiv, eller et sygefravær, der ligger på et relativt lavt niveau, omkranses af en gul ramme.

## 2. Sammenfatning

### **Fortsat faldende sygefravær i alle forvaltninger – nu 500 årsværk mere i arbejde hver dag**

Sygefraværet faldt i alle forvaltninger i 2012. På kommuneniveau var faldet i alt 1,0 dag (fraværsdagsværk), og kommunen har nu et fravær på 12,6 dag i gns. pr. fuldtidsansat (årsværk).

Hermed er sygefraværet faldet med i alt 4 dage de seneste fem år, svarende til 24 %. Med det nuværende niveau, svarer det sammenlagt til, at ca. 500 fuldtidsansatte mere nu er i arbejde hver dag ift. 2007 – eller at kommunen får arbejdskraft for den lønsum på i alt ca. 208 mio kr. årligt, der før gik til sygdom.

De fire mindste forvaltninger har nedbragt sygefraværet mest de seneste fem år, selvom disse kom fra et relativt lavt niveau. TMF, BIF, ØKF og KFF har nedbragt sygefraværet mellem 4,2 og 5,6 dag, svarende til 33-38 % siden 2007. SOF, SUF og BUF har nedbragt det med 3,6 dag siden 2007, svarende til 20-22 %.

Selvom sygefraværet nu har været støt faldende i hele fem år i en stor organisation som Københavns Kommune, er graden af faldet i sygefraværet ikke mindsket. Tværtimod er faldene de seneste to år på hhv. 1,2 dag i 2011 og 1,0 dag i 2012 de højeste niveauer siden 2007. Tallene tyder således på, at den intensiverede indsats, der blev sat i gang for ca. fem år siden på tværs i kommunen og i hver forvaltning, fortsat virker. Det kan bl.a. skyldes, at nye tværgående tiltag som Tidlig Indsats, der blev sat i gang med Budget 2010 (og styrket med Budget 2013) har en effekt.

### **Kommunen nåede sine måltal – men har potentiale til yderligere nedbringelse**

Kommunen nåede sine måltal for 2010-2012. TMF, SOF og SUF nåede sine måltal i overbevisende grad. De tre mindste forvaltninger nåede ikke deres måltal, men har nedbragt det markant de seneste år, og har det laveste fravær i kommunen.

Derimod bør det nævnes, at BUF ikke nåede sit måltal på trods af et højt udgangsniveau. Hvor SOF og SUF, der sammen med BUF har kommunens højeste sygefravær, har nedbragt det med hhv. 3,7 dag og 3,2 dag de seneste tre år, har BUF ”kun” nedbragt det med 1,8 dag i måltalsperioden.

Med måltallene for 2013-15 har Økonomiudvalget vedtaget, at BUF får det største reduktionskrav, idet forvaltningen forventes at nedbringe sygefraværet med 2,2 dage de næste 3 år. Kommunens samlede mål er at nedbringe sygefraværet med yderligere 1,6 dag ift. 2012 niveauet.

De nye måltal er opstillet pga. benchmark mellem kommunens største faggrupper og tilsvarende faggrupper i øvrige 6-by kommuner.

### **Faggrupper**

Tre store faggrupper springer i øjnene, dels fordi de har det højeste sygefravær, og dels fordi de har nedbragt det mindst de seneste fem år.

Pædagogmedhjælperne har med 16,7 dag kommunens højeste sygefravær, og de har ”kun” nedbragt det med 18 % siden 2007. Pædagogernes sygefravær ligger på 14,9 dag, og de har ”kun” nedbragt det med 16 % siden 2007. I forhold til 6-by’erne ligger hele det pædagogiske området i KK ca. 3 dage højere.

Tilsvarende gør sig gældende for SOSU-personalet, men her er sygefraværet dog nedbragt lidt mere de seneste fem år, nemlig med 21 %, og det ligger nu på 16,2 dag, hvilket er det 2. højeste sygefravær i kommunen. SOSU’erne i KK har kun lidt højere sygefravær end øvrige 6-by’er.

Køkken/rengøring fremhæves også som en faggruppe med potentiale pga. det relativt høje niveau på 14,4 dag, hvilket er det 4. højeste af faggrupperne. Faggruppen har imidlertid markant højere sygefravær i KFF end i øvrige forvaltninger, idet det er på 19,5 dag i KFF mod ca. 14 dage i BUF, SUF og 12,4 i SOF.

Det relativt store administrative område – her forstået som AC'erne og kontor/IT-personale - bør også fremhæves pga. et forventet potentiale for yderligere nedbringelse i nogle forvaltninger. Grupperne har kommunens laveste sygefravær, og det har været faldende de seneste fem år. Men det dækker over store forskellige i niveauet ml. forvaltningerne. AC'erne i BUF har med et sygefravær på 7,6 dag et markant højere sygefravær end i de øvrige forvaltninger. I 2010 og 2011 lå det på hele 9,0 dag. Kontor/It-personalet har tilsvarende relativt højere sygefravær i SUF, BUF og SOF. Det bemærkes, at de kvindelige ansatte på kontor/IT-området har markant højere sygefravær end deres mandlige kolleger.

### **Eleverne udviser markant fald i sygefraværet – men ligger fortsat højt**

Eleverne i KK, der administreres af GRUK i SUF, har et markant højere sygefravær end tilsvarende gruppe i 6-byerne. Derfor er der opstillet et særligt måltal for gruppen. Eleverne har med et sygefravær på 16,0 dage fortsat et markant højt sygefravær – bl.a. deres alderssammensætning taget i betragtning - men udviste et stort fald på 2,5 dag i 2012. I 2012 har gruppen det 3. højeste fravær, sammenlinet med faggrupperne.

### **Langt færre lange fraværsperioder – en del af fastholdelsesindsatsen**

Kommunen har de seneste fem år nedbragt både det korte og det lange sygefravær, men mest markant er faldet i det lange sygefravær på 2,3 dag, svarende til 29 %. Dette er særdeles positivt, da det er vurderingen, at det skyldes strategien om en tidligere indsats overfor sygefravær, så det ikke udvikler sig til langtidssygefravær med risiko for udstødelse af arbejdsmarkedet. Desuden bruges Nedsat tjeneste mere i dag, hvor en delvis syg i en aftalt periode arbejder på nedsat tid m.h.p. hurtigere tilbagevenden til arbejdet igen.

Antallet af fraværsperioder på såvel over 30 dage som over 8 uger har været markant faldende siden 2012, og der er i dag ca. 36 % færre af både de mellemlange og de helt lange fraværsforløb. I 2012 var der i alt 1.513 fraværsperioder over 8 uger, hvilket er 860 færre end i 2007, der således ikke blev til opfølgningssager i jobcentre.

Der formodes fortsat at ligge et stort potentiale i at nedbringe det lange sygefravær, selvom graden af nedbringelsen er taget af de seneste år (omvendt ses i flere forvaltninger en styrket nedbringelse af det korte sygefravær de seneste par år). Således har eksempelvis BUF ”kun” nedbragt antallet af begge langtidsfraværsperioder med 28 %, hvilket er noget under tilsvarende niveau for de forvaltninger, der har haft et højt langtidssygefravær. Men der forventes også at ligge et potentiale i SUF og SOF, der også fortsat har et højt langtidssygefravær.

### **Bedre refusionshjemtagelse**

For alle tre forvaltninger, hvor vi har data for sygedagpengerefusionshjemtagelse i både 2011 og 2012 gælder, at deres hjemtagelsesprocent var steget i 2012. Den samlede refusionshjemtagelsesprocent for kommunen var i 2012 på 83,4 %. KS har siden 2012 haft ansvaret for refusionsområdet.

SUF havde i 2012 en væsentligt lavere hjemtagelsesprocent end øvrige forvaltninger, nemlig 61,3 %.

### **Institutioner – generelt lavere sygefravær, men fortsat stor spredning**

Alle de store institutionsområder har nedbragt sygefraværet de seneste fem år, og tendensen er styrket de seneste år. Alene i 2011 og 2012 er der store fald for flere områder: skolerne har nedbragt det

med 2,3 dag, plejehjemmene med 1,8 dag, hjemmeplejen i SUF og SOF med hhv. 2,9 dag og hele 7,1 dag, handicapområdet med 4 dage, psykiatriske bosteder med 3,7 og idræt med 2,1 dag.

Men der er også institutions- og serviceområder, der dels ligger højt og dels ikke har nedbragt det væsentligt, fx dagpasningsområdet, der ”kun” har nedbragt det med 1,3 dag de seneste to år.

Der er også fortsat stor spredning i sygefraværet mellem institutionerne, og det er både i det samlede sygefravær og kun når man ser på det korte sygefravær.

### **Køn – relativt højere langtidsfravær for kvinder, især for tre faggrupper**

Det er et velkendt faktum, at kvinder har lidt højere sygefravær end mænd. Dette gælder også i KK, hvor kvinderne har 13,5 dag mod mændenes 10,3 dag. Især har kvinderne længere langtidsfravær end mændene, idet dette er 46 % højere, hvorimod det korte ”kun” er 20 % højere end mændenes.

Der er enkelte faggrupper, hvor kvinderne har næsten lige så lavt sygefravær som deres mandlige kolleger. Dette gælder for vejlederne/underviserne på beskæftigelsesområdet samt for socialrådgiverne.

Derimod har der i flere år været markante forskelle på kønnenes fravær f.s.v. køkken/rengøring, pædagogmedhjælperne og kontor/it-personale. Eksempelvis har de kvindelige pædagogmedhjælperne et sygefravær på 18,0 dag mod mændenes 14,5 dag, og det er i øvrigt alene langtidsfraværet, der er højere. De kvindelige køkken/rengørings medarbejdere har et sygefravær på 15,5 dag mod mændenes 10,4, men her er der især forskel på langtidsfraværet.

### **Alderens betydning for sygefraværet – markante forskelle mellem faggrupperne**

Da arbejdsmarkedet de kommende år bliver kendetegnet ved, at medarbejderne skal blive længere på arbejdsmarkedet, er det særdeles relevant at kortlægge sygefraværet fordelt på forskellige aldersgrupperinger for dermed at kunne se, om der eksempelvis er behov for en skærpet og proaktiv forebyggende indsats overfor bestemte aldersgrupper indenfor faggrupperne. Årsrapporten rummer en indledende analyse af dette.

KK's mønster i sygefraværet fordelt på aldersgrupperinger er, at de yngste ansatte op til 29 år har markant højest sygefravær, den store gruppe af 30-49 årige har relativt lavt fravær, sygefraværet stiger lidt for de 50-59 årige, og falder så igen for de aller ældste medarbejdere, idet det naturligvis holdes for øje, at der ikke er så mange ansatte i de ældste grupperinger, da mange formodes at have forladt arbejdsmarkedet, og dette kan jo skyldes nedslidning og til dels sygdom.

Det markant høje sygefravær blandt de yngste skyldes markant højt korttidssygefravær, og dette især for grupperne elever, pædagogmedhjælperne og SOSU-personalet, og det er samtidigt disse tre grupper, der er kendetegnet ved mange unge.

Mens det korte sygefravær falder med alderen, stiger det lange sygefravær næsten tilsvarende. Pædagogerne og pædagogmedhjælperne springer i øjnene, idet begge grupper dels har en markant større stigning i langtidsfraværet med alderen, og dels ligger på et markant højere niveau end andre – dette gælder især de 45-54 årige. Det samlede sygefravær for begge grupper stiger til og med 59 år.

### 3. KK- og forvaltningsniveau

Dette kapitel viser forskellige opgørelser over sygefraværet på forvaltnings- og kommuneniveau for 2012 sammenlignet med tidligere år.

#### 3.1. Måltal 2012 – nåede vi målene?

Kommunens mål for sygefraværet i årene 2010 til 2012 var, at det gennemsnitlige sygefravær pr. medarbejder skulle reduceres med mindst én kalenderdag årligt i hvert af de tre år. Forvaltningerne har alle skulle reducere med mindst én dag uanset udgangsniveauet pr. ultimo 2009, jf. beslutning den 4. maj 2010 i Økonomiudvalget.

*Bemærk, at tallene i dette afsnit (3.1) er kalenderdage.*

**Figur 1 Afvigelse mellem måltal og sygefravær for 2012 (kalenderdage)**

Forvaltning (Rubin 8/2-2013) Kalenderdage	Sygefravær 2012	Måltal 2012	Afvigelse fra måltal
BIF	10,9	10,2	-0,7
BUF	16,8	16,2	-0,6
KFF	11,7	11,2	-0,5
SOF	14,8	16,3	1,5
SUF	16,9	17,6	0,7
TMF	11,2	13,0	1,8
ØKF*	10,6	10,2	-0,4
<b>KK - i alt</b>	<b>15,3</b>	<b>15,6</b>	<b>0,3</b>

Note \*) Excl. Borgerrådgiveren og Intern Revision (indgår i KK i alt)

Note: I forbindelse med opdatering af kommunens sygefraværssystem i september 2010 kom der flere forskydninger i opgørelserne, og dermed ligeledes væsentlige forskydninger i forhold til måltalsniveauerne. Mest markant at BUF fik "foræret" 0,9 dag og ØKF fik lagt 0,6 dag "oveni" de oprindelige måltal.

Ud fra ovenstående tabel ses, at:

- KK samlet set nåede sit måltal for 2012, idet sygefraværet er nedbragt med 3,3 kalenderdage i alt de seneste tre år, hvilket er 0,3 mere end reduktionsmålet.
- TMF, SOF og SUF nåede i overbevisende grad deres måltal, idet de nedbragte sygefraværet med hhv. 1,8, 1,5 og 0,7 kalenderdag mere end deres måltal.

- BIF, BUF, KFF og ØKF nåede ikke deres måltal, idet de var 0,4-0,7 kalenderdag fra måltallene (Indregnes den tekniske korrektion i forbindelse med overgangen til Rubin version 2, ville ØKF have nået sit måltal, hvorimod BUF ville have været yderligere 0,9 dag fra måltallet).

Kommunens prognosemodel ramte i øvrigt plet, idet den på baggrund af sygefraværet pr. juli måned estimerede, at kommunen ville ende med et sygefravær på præcist det niveau, der blev årsresultatet. På forvaltningsniveau er afvigelserne på 0,1–0,4 dag og for en enkelt forvaltning, KFF, er det på hele 0,8 dag – men dette kan jo netop skyldes en ekstraordinær indsats, fordi prognosen ikke så god ud midtvejs i året.

- BIF og KFF endte tættere på deres måltal end prognosen forudså, idet denne estimerede, at BIF ville være hele 1,1 dag fra måltallet og KFF 1,3 dag fra måltallet, hvilket gav disse to forvaltninger en rød markering i forelæggelsen af halvårsrapporten. Resultatet blev "kun" hhv. 0,7 og

0,5 dag fra måltallene, hvilket betyder, at forvaltningernes sygefravær i årets sidste fem måneder i 2012 lå lavere ift. årets samlede sygefravær, end det plejer.

- BUF og ØKF endte derimod endnu længere fra måltallene end prognosen havde forudset. BUF endte 0,6 dag fra måltallet og ØKF endte 0,4 dag fra måltallet, hvilket er hhv. 0,2 dag og 0,1 dag mere end prognosen forudså.

### 3.2. 2009, 2011-2012

Figur 2 Sygefravær pr. forvaltning 2009, 2011-2012

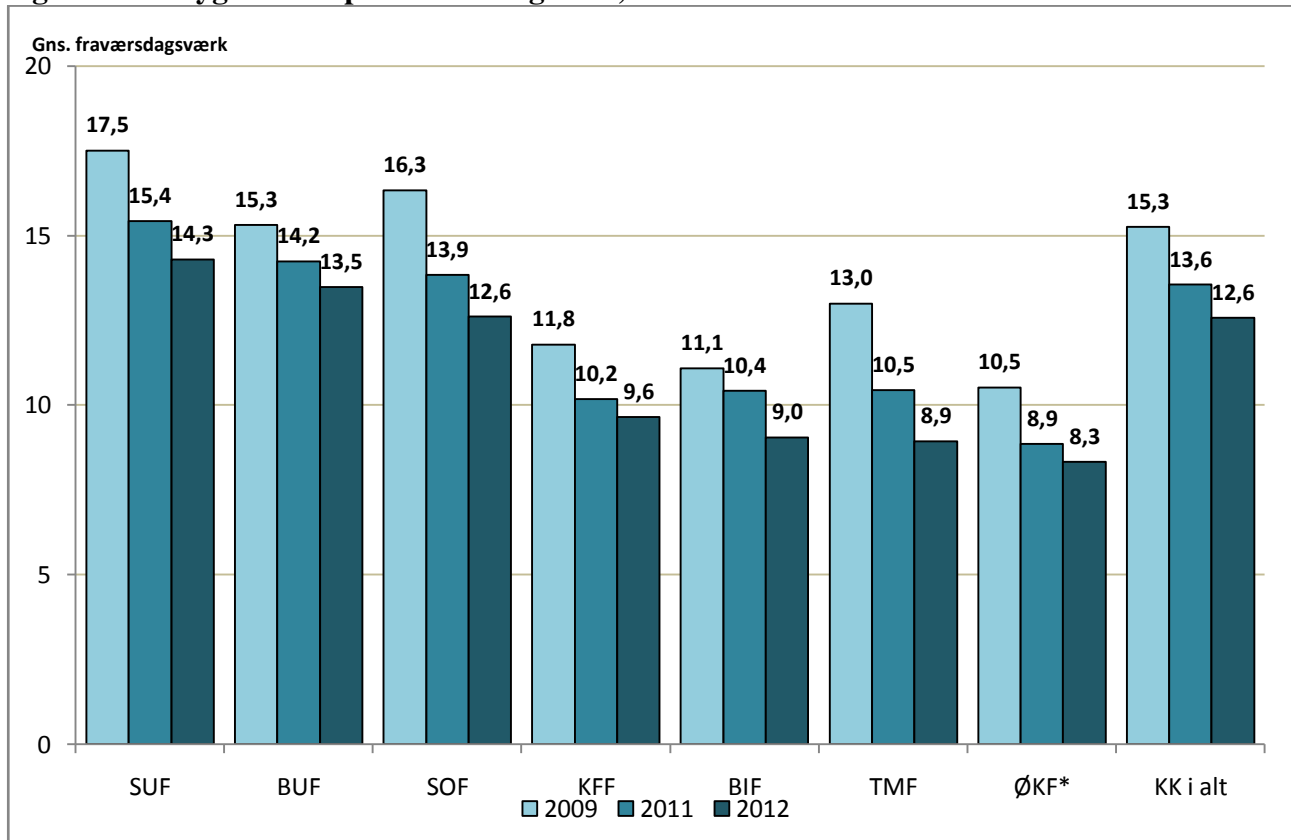

Note: ØKF opgøres eksklusiv "Intern Revision" og "Borgerrådgiveren". Disse tal indgår dog i samlede KK-opgørelser

Af ovenstående diagram ses, at

- Sygefraværet faldt 1,0 dag (fraværsdagsværk pr. fuldtidsansat (årsværk) i Københavns Kommune i 2012. Hermed fastholdes tendensen med faldende sygefravær siden 2007.
- Sygefraværet faldt i alle syv forvaltninger.
- Sygefraværet faldt mest - og markant - i TMF (1,6 dag), BIF (1,4 dag), SOF (1,3 dag) og SUF (1,1 dag) i 2012.
- Sygefraværet faldt i BUF (0,7dag), KFF (0,6 dag) og ØKF (0,6 dag) i 2012.
- I løbet af de seneste tre år faldt sygefraværet markant mest i TMF (4,1 dag), SOF (3,7 dag) og SUF (3,2 dag).
- Sygefraværet er fortsat markant lavest for de fire mindste forvaltninger: ØKF, TMF, BIF og KFF.

- Sygefraværet er fortsat markant højest for de tre største forvaltninger: SUF, BUF og SOF.
- Af de tre store forvaltninger, der fortsat har det højeste sygefravær, faldt sygefraværet væsentligt mindre i BUF (1,8 dag) end i SOF og SUF, hvor det faldt hhv. 3,7 dag og 3,2 dag.



### 3.3. 2007-2012

Dette afsnit opsummerer udviklingen i sygefraværet i de to perioder, kommunen har haft måltal. I første periode var målet at nedbringe sygefraværet med mindst 2 kalenderdage i alt fra 2007-2009. I anden periode var målet at nedbringe sygefraværet med mindst 3 kalenderdage i alt i årene 2010-2012.

Da sygefraværet nu opgøres i dagsværk sammenholdes udviklingen ikke med de samlede måltal, der er i kalenderdage, idet der nu fokuseres på tal i dagsværk.

Forvaltningernes sygefravær for 2007-2012 i såvel kalenderdage som dagsværk fremgår af bilag 3.

**Figur 3 Sygefraværets udvikling pr. forvaltning fra 2007 til 2012**

Forvaltning (Rubin 8/2-2013)	Sygefravær 2007	Sygefravær 2012	Udvikling 2007-2012	Udvikling 2007-2012 (%)
TMF	14,5	8,9	-5,6	-38 %
BIF	14,5	9,0	-5,4	-37 %
ØKF*	12,5	8,3	-4,2	-34 %
KFF	14,3	9,6	-4,7	-33 %
SOF	16,2	12,6	-3,6	-22 %
BUF	17,1	13,5	-3,6	-21 %
SUF	17,9	14,3	-3,6	-20 %
<b>KK-i alt</b>	<b>16,5</b>	<b>12,6</b>	<b>-4,0</b>	<b>-24 %</b>

\*) Excl. Borgerrådgiveren og Intern Revision (indgår i *KK i alt*)

Ovenstående to figurer viser, at:

- Sygefraværet er faldet med 4,0 dagsværk i Københavns Kommune de seneste 5 år (fra 2007-2012), svarende til 24 %. Sygefraværet ligger nu på 12,6 dagsværk i gns. pr. fuldtidsansat (årsværk).

(I kalenderdage er faldet på 5,6 kalenderdage de seneste 5 år, fremgår af bilag 3).

- Sygefraværet er faldet mest i de fire mindste forvaltninger, selvom disse i udgangspunktet også havde det laveste sygefravær: sygefraværet i TMF er faldet med 5,6 dage, BIF med 5,4 dage, KFF med 4,7 dage og ØKF med 4,2 dage.

For alle fire forvaltninger gælder, at faldet er på mere end en tredjedel – i TMF er faldet på hele 38% og tilsvarende højt i BIF, hvor det er hele 37 % .

- Sygefraværet er faldet mindst i de tre store forvaltninger BUF, SOF og SUF, nemlig med 3,6 dage, selvom disse i udgangspunktet havde det højeste sygefravær.

Faldet i de tre forvaltninger svarer til 20-22 %.

Det bemærkes, at hvor faldet i SUF og BUF har været støt i hele perioden, er faldet i SOF først for alvor indtruffet i 2011 og 2012.

- Sygefraværet i de tre største forvaltninger er markant højere end de øvrige forvaltninger: SUF (14,3 dag), BUF (13,5 dag) og SOF (12,6 dag).

### 3.4. Nye måltal 2013-2015

Den 11. december 2012 besluttede Økonomiudvalget nye reduktionsmål på kommune- og forvaltningsniveau. Med nærværende årsrapport fastfryses 2012 tallene, der danner baggrund for de endelige måltal for perioden 2013-2015. Måltallene er opstillet ved benchmark af gns. for største faggrupper med øvrige 6-by kommuner.

**Figur 4 Forvaltningernes måltal 2013-2015**

Forvaltning (Rubin 8/2-2013)	Sygefravær 2012	Reduktionsmål 2013-15	Reduktion 2013	Måltal 2013	Måltal 2015
BIF	9,0	0,7	0,2	8,8	8,3
BUF	13,5	2,2	0,7	12,7	11,2
KFF	9,6	1,0	0,3	9,3	8,6
SOF	12,6	1,6	0,5	12,1	11,0
SUF	14,3	1,2	0,4	13,9	13,1
TMF	8,9	0,9	0,3	8,6	8,0
ØKF*	8,3	0,5	0,2	8,1	7,8
<b>KK-i alt</b>	<b>12,6</b>	<b>1,6</b>	<b>0,6</b>	<b>12,0</b>	<b>11,0</b>

\*) Excl. Borgerrådgiveren og Intern Revision (indgår i *KK i alt*)

### 3.5. Kort og langt

Ved opdeling af fraværet i hhv. kort og lang tid - og andre fraværsperioder - tages udgangspunkt i kalenderdage, når perioden skal defineres. Sygefraværet i perioden opgøres som udgangspunkt i fraværsdagsværk.

Ved beregning af fravær fordelt på eksempelvis kort fravær anvendes de fraværstimer, der ligger i perioder af op til 14 kalenderdages varighed.

Der gøres opmærksom på, at fordelingen af sygefravær mellem eksempelvis kort og langt sygefravær ud fra dagsværk er lidt anderledes end den gamle metode.

Der henvises til bilaget for at se forvaltningernes sygefravær fordelt på kort og langt i alle årene 2007-2012.

**Figur 5 Kort og langt sygefravær fordelt på forvaltninger 2010-2012**

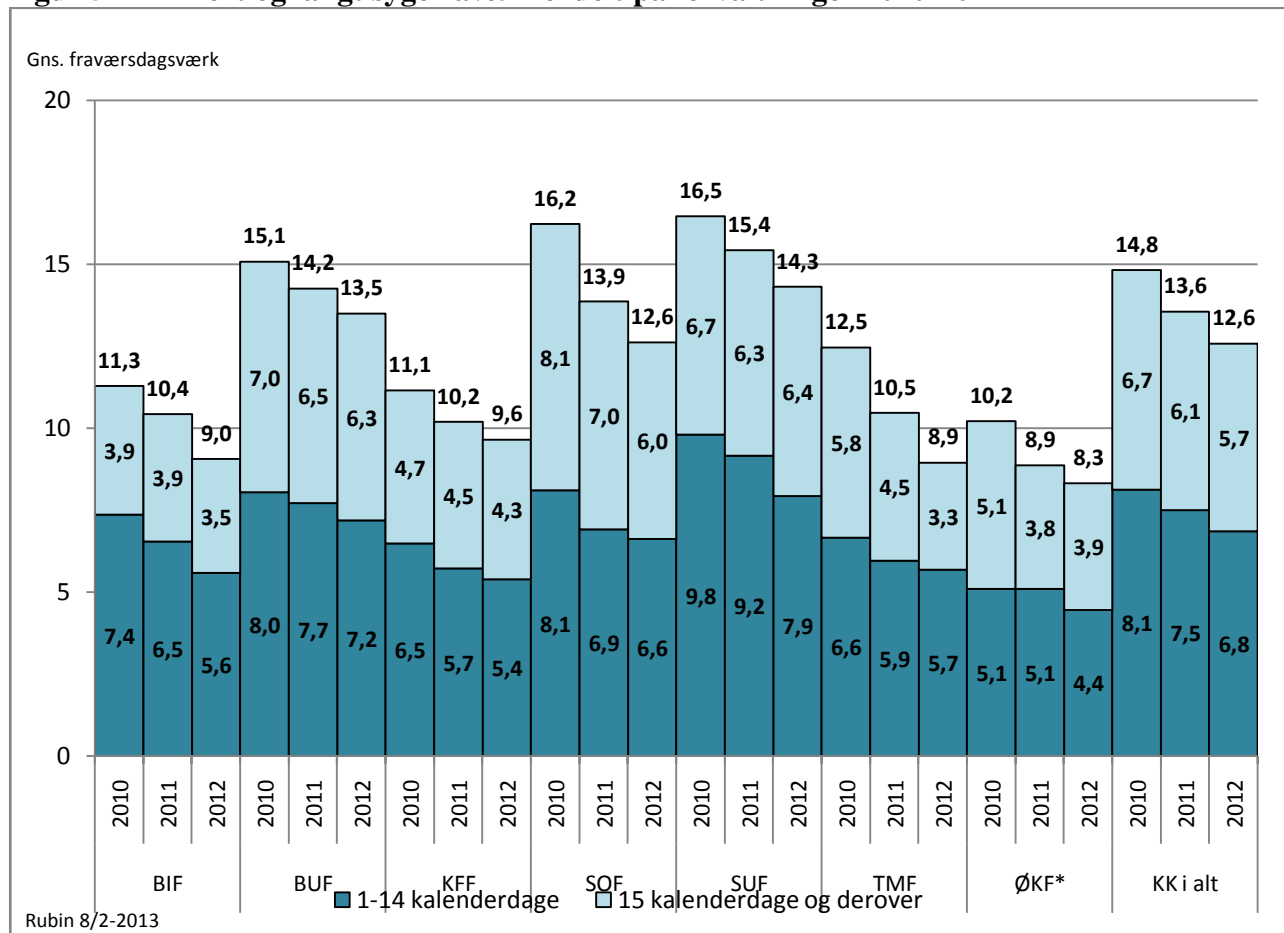

**Figur 6 Udvikling i kort og langt sygefravær pr. forvaltning fra 2007 til 2012**

Sygefravær (Rubin 8/2-2013)	Udvikling 2007-2012		
	I alt	Kort	Langt
BIF	-5,4	-3,3	-2,1
BUF	-3,6	-1,7	-1,9
KFF	-4,7	-1,1	-3,6
SOF	-3,6	-1,7	-1,8
SUF	-3,6	-1,3	-2,3
TMF	-5,6	-1,7	-3,9
ØKF	-4,2	-1,0	-3,2
<b>KK i alt</b>	<b>-4,0</b>	<b>-1,7</b>	<b>-2,3</b>

Ovenstående figurer viser, at:

- Både det korte og det lange sygefravær faldt i 2012, og begge dele har således været støt faldende siden 2007. Det lange fravær er faldet mest, nemlig med 2,3 dag siden 2007, svarende til 29%, og det korte fravær er faldet med 1,7 dag, svarende til 20%.
- Især er det lange fravær faldet meget i TMF (3,9 dag), KFF (3,6 dag) og ØKF (3,2 dag).
- Faldet i det korte fravær har været mest markant i BIF, hvor det på fem år er faldet med 3,3 dag.
- SOF har nedbragt både det korte og det lange fravær markant i 2011 og 2012. Det lange er nedbragt med 2,1 dag svarende til 26%, og det korte med 1,5 dag svarende til 19%.
- SUF har nedbragt det korte fravær markant i 2011 og 2012, i alt med 1,9 dag svarende til 19%.
- TMF har nedbragt det lange fravær markant i 2011 og 2012, i alt med 2,5 dag svarende til 43%.
- KFF har nedbragt det korte fravær markant i 2011 og 2012, i alt med 1,1, dag svarende til 17%.

- ØKF har nedbragt det lange fravær markant i 2011 og 2012 med i alt 1,2 dag svarende til 24%.
- Tre forvaltninger har fortsat markant højest langtidsfravær: SUF (6,4 dag), BUF (6,3 dag) og SOF (6,0 dag).
- To forvaltninger har fortsat markant højest korttidsfravær: SUF (7,9 dag) og BUF 7,2 dag).

### 3.6. Over 30 dage - sygedagpenge

Det er relevant at følge udviklingen i antallet og længden af fraværsforløb på over 30 dage, dels fordi kommunen som myndighed har sygedagpengeudgiften til de borgere, der er ansat på kommunens arbejdspladser, og dels for at kunne holde øje med, om kommunens arbejdspladser indhenter den berettigede sygedagpengerefusion fra hjemkommunerne.

Arbejdsgiverperioden, hvor arbejdsgiveren ikke får refusion, ændredes pr. 2.1.2012 fra 21 dage til 30 dage. Kommunen som arbejdsgiver må derfor forventes at have modtaget færre penge i sygedagpengerefusion i 2012. Særligt f.s.v. ansatte med en § 56 bevilling gælder, at arbejdsgiver modtager sygedagpengerefusion fra 1. dag f.s.v. fravær, der skyldes den særlige omstændighed.

**Figur 7 Sygefraværsperioder over 30 dage, antal perioder og udvikling 2007-2012**

Forvaltning (Rubin 15/2-2012)	Antal fraværsperioder				Udvikling 2007-2012	
	2007	2010	2011	2012	Antal perioder	%
BIF	129	93	99	72	-57	-44 %
BUF	1.590	1.214	1.142	1.140	-450	-28 %
KFF	187	99	98	79	-108	-58 %
SOF	731	638	570	474	-257	-35 %
SUF	1.115	744	676	695	-420	-38 %
TMF	178	152	103	99	-79	-44 %
ØKF	125	108	96	97	-28	-22 %
<b>KK i alt</b>	<b>4.055</b>	<b>3.048</b>	<b>2.784</b>	<b>2.656</b>	<b>-1.399</b>	<b>-35 %</b>

Af ovenstående figur ses, at

- Antallet af fraværsperioder over 30 dage har været støt faldende siden 2007. I 2012 var der 2.656 fraværsperioder, hvilket er et fald på i alt 1.399 perioder ift. 2007, svarende til 35%.
- Især tre forvaltninger har nedbragt antallet af fraværsperioder over 30 dage: KFF (58%), BIF (44%) og TMF (44%).
- I 2012 var der "kun" 128 færre perioder end året før, svarende til ca. 5%. Det tyder på, at omfanget af nedbringelse af disse langtidsfraværsperioder er aftagende.
- Den gennemsnitlige længde af fraværsperioderne var i 2012 på 61 dage, hvilket er højere end i 2007, men det har ligget stabilt de seneste 3 år.
- BUF har "kun" nedbragt antallet af fraværsperioder over 30 dage med 28%, hvorfor der vurderes et potentiale for yderligere nedbringelse pga. det høje langtidsfravær.
- SUF og SOF vurderes også at have potentiale for yderligere nedbringelse af langtidsfraværsperioder, da man "kun" har nedbragt med hhv. 38% og 35%, og har et højt langtidssygefravær.

### 3.7. Over 8 uger – opfølgning i jobcentret

Borgere, der bliver ramt af længerevarende sygefravær vil inden udgangen af 8. sygeuge blive indkaldt til en samtale af hjemkommunens jobcenter. Jobcenteret skal bidrage til, at den sygemeldte fastholder sit job og sin tilknytning til arbejdsmarkedet.

En medarbejder, der er blevet syg, og som regner med at være syg i mere end 8 uger, kan - når som helst i fraværsløbet - bede sin leder om at få udarbejdet en fastholdelsesplan.

**Figur 8 Sygefraværperioder over 8 uger, antal forløb og udvikling, 2007-2012**

Forvaltning (Rubin 15/2-2012)	Antal fraværperioder				Udvikling 2007-2012	
	2007	2010	2011	2012	Antal perioder	%
BIF	69	49	49	38	-31	-45 %
BUF	980	710	683	703	-277	-28 %
KFF	118	52	65	43	-75	-64 %
SOF	415	380	322	271	-144	-35 %
SUF	614	375	351	355	-259	-42 %
TMF	90	84	55	35	-55	-61 %
ØKF	87	68	55	68	-19	-22 %
<b>KK i alt</b>	<b>2.373</b>	<b>1.718</b>	<b>1.580</b>	<b>1.513</b>	<b>-860</b>	<b>-36 %</b>

Undtagelsesvis er opgørelsen over fraværsløb over 8 uger i kalenderdage, da det ift. jobcentrets opfølgning er kalenderdage, der tæller. Det er vigtigt for kommunens arbejdspladser at have overblik over, hvilke fraværssager, der samtidigt kører som en opfølgningssag i hjemkommunens jobcenter af hensyn til samarbejde om tilbagevenden til arbejdet indsatsen.

Opgørelserne over langtidssygefraværet over 8 uger i forvaltningerne viser, at

- Det samme positive udviklingsbillede, som vi så for perioderne over 30 dage, gør sig også gældende for de meget lange fraværperioder over 8 uger.
  - Antallet af fraværperioder over 8 uger har været støt faldende siden 2007. I 2012 var der 1.513 fraværperioder, hvilket er et fald på i alt 860 perioder ift. 2007, svarende til 36 %.
  - Især tre forvaltninger har nedbragt antallet af fraværperioder over 8 uger: KFF har nedbragt antallet med hele 64%, TMF med hele 61% og BIF med 45%. (ØKF har ikke nedbragt antal sager væsentligt, men har jo heller ikke højt langtidssygefravær).
- BUF har "kun" nedbragt antallet af fraværperioder over 8 uger med 28 %, hvorfor der vurderes et potentiale for yderligere nedbringelse, sammenholdt med det høje langtidssygefravær i forvaltningen. BUF det højeste antal fraværperioder over 8 uger ift. antal ansatte (ca. 5 %).
  - SOF og SUF vurderes også at have potentiale for yderligere nedbringelse af langtidssygefraværperioder, da forvaltningerne har nedbragt antallet af fraværperioder med mindre en KK-i alt hhv. 35% og 42%, og de to forvaltninger har også fortsat et højt langtidssygefravær.
  - Med 68 fraværperioder i 2012 har ØKF et væsentligt højere antal perioder end tilsvarende små forvaltninger (35 i TMF, 38 i BIF og 43 i KFF).
- Den gennemsnitlige længde af fraværperioderne var i 2012 på 137 dage, hvilket er højere end i 2007, men det har ligget stabilt de seneste min. 3 år.
  - I 2012 var der "kun" 67 færre perioder end året før, svarende til ca. 4 %. Det tyder på, at omfanget af nedbringelse af disse meget lange fraværperioder er aftagende.

### 3.8. Sygedagpengerefusion - hjemtagelsesgrad

Fra og med 1. januar 2012 skulle alle forvaltninger lønkøre refusionsintægter i Lønssystemet. (Brandvæsnet har dispensation herfor, og indgår ikke i nedenstående opgørelse).

**Figur 9 Grad af hjemtagelse af sygedagpengerefusion pr. forvaltning 2011-2012**

Sygedagpenge- refusion (SY, TT og §56)	2011		2012	
	Refusion Modtaget (tkr) (for målbare forvalt.)	**Hjemtaget i %	Refusion Modtaget* (tkr.)	Hjemtaget i %****
BIF			4.995	100,0 %
BUF	45.464	81%	47.422	88,7 %
KFF	4.079	88%	4.501	94,6 %
SOF	20.793	86%	18.503	89,3 %
SUF			16.670	61,3 %
TMF			2.712	84,8 %
ØKF***			2.434	95,3 %
<b>KK-i alt</b>			<b>97.238</b>	<b>83,4 %</b>

Kilde: Rubin den 8-1-2013

Note\*: Sygedagpenge dagssatsen var i 2012 Kr. 788, som man var berettiget til p.b.a. fraværsdage udover arbejdsgiverperioden

Note \*\*: excl. BIF, SUF og TMF der ikke lønkørte indtægterne, og derfor er der intet samlet for KK i 2011

Note \*\*\*: Brand indgår ikke i opgørelsen for ØKF, da de ikke lønkører indtægten. I 2011 er ØKF ikke medtaget, da det ikke var muligt at udskille Brandvæsnet

Note \*\*\*\*: Mere end 100% skyldes forskydninger i hjemtagelsen.

- For alle tre forvaltninger, hvor vi har data for både 2011 og 2012 gælder, at deres hjemtagelsesprocent af sygedagpengerefusion er steget. Fremgangen er 3,3-7,7 %-point.
- SUF havde i 2012 en væsentligt lavere hjemtagelsesprocent end øvrige forvaltninger, idet hjemtagelsen kun var 61,3 %.
- Den samlede hjemtagelsesprocent i kommunen var i 2012 83,4 %.

### 3.9. Nedsat tjeneste

”Nedsat tjeneste” anvendes i forbindelse med længerevarende og komplicerede sygefraværssager. I en aftalt periode kan en delvis syg medarbejder genoptage arbejdet på nedsat tid, for så at træppe langsomt op på fuld tid. Tilsvarende kan fravær fra arbejdspladsen måske undgås ifm. Sygdom v.h.a. nedsat tjeneste. Nedsat tjeneste er et nyttigt redskab til at fastholdelsen af den enkelte medarbejder.

Brugen af Nedsat tjeneste skal gerne modsvares af et tilsvarende eller større fald i det almindelige sygefravær, især det lange.

I bilag 7 vises antal perioder med nedsat tjeneste pr. forvaltning, den gennemsnitlige længde af forløbene samt antal fraværsdagsværk i alt.

**Figur 10 Fravær registreret som nedsat tjeneste 2007, 2010-2012**

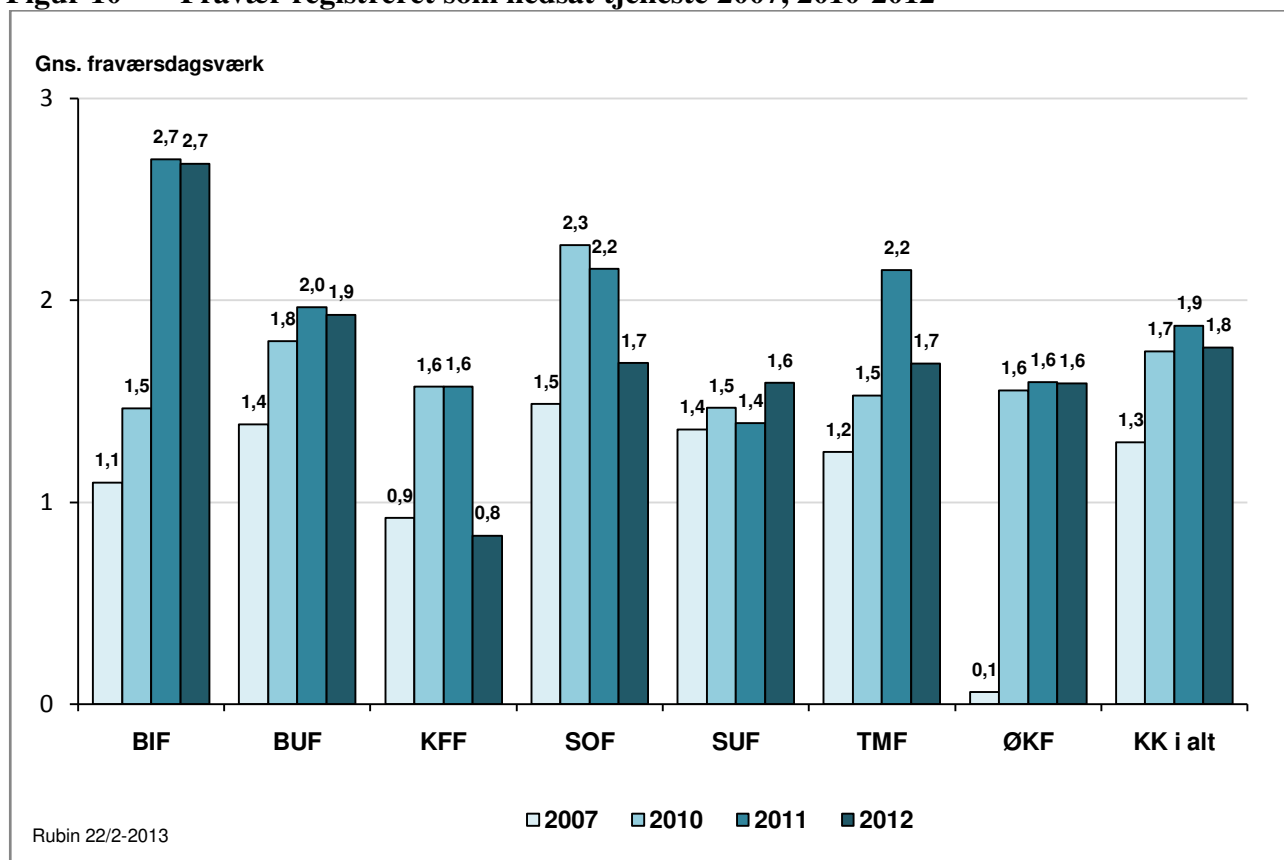

- Sygefravær registreret som Nedsat tjeneste lå i 2012 på 1,8 dag, hvilket er stort set det samme niveau som de to foregående år.
- Ift. 2007 ligger Nedsat tjeneste 0,5 dag højere, hvilket tyder på, at forvaltningerne og arbejdspladserne de seneste år har taget dette redskab til fastholdelse og tilbagevenden til arbejdet mere i brug, hvilket er positivt, så længe der ses et tilsvarende eller større fald i det lange sygefravær.
- Antallet af perioder med Nedsat tjeneste lå i 2012 på 2.086, hvilket er en svag stigning ift. 2011 og 2010. Den gennemsnitlige længde af perioderne ligger stabilt på ca. 29 dage.

## 4. Faggrupper

Dette kapitel viser sygefraværet for de største faggrupper i Københavns Kommune. Minimumsgrænsen er på 450 årsværk (alle ansatte omregnet til fuldtidsstillinger/årsværk).

Sygefraværet i faggruppeopgørelserne er opgjort excl. elever, idet disse alle optræder under SUF, der med etableringen af Grunduddannelse København (GRUK) i løbet af 2012 overtog administrationen af samtlige elever. Eleverne vises særskilt til sidst i kapitlet.

I afsnit 4.2 sammenlignes sygefraværet for udvalgte faggrupper, som er repræsenteret i flere forvaltninger.

Også i dette kapitel ses på udviklingen i et lidt længere perspektiv, nemlig de seneste fem år fra 2007 til 2012, for at gøre udpegningen af faggrupper med forventet potentiale mere robust.

I analyserne inddrages tal fra bilag 8 f.s.v. faggrupperne.

### 4.1. Største faggrupper

Figur 11 Sygefravær for de største faggrupper i KK 2011-2012

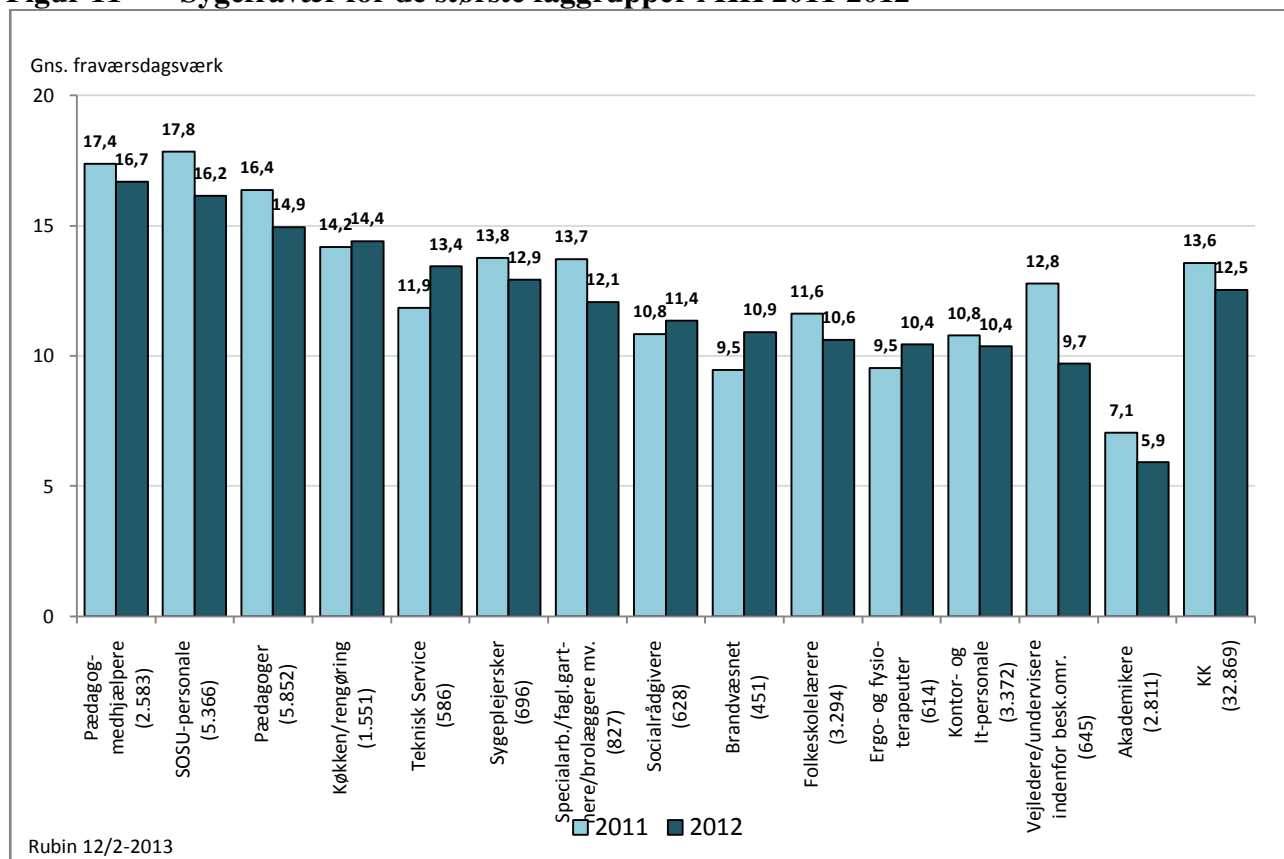

Note: Faggrupperne opgøres excl. elever



**Figur 12** Udviklingen i sygefraværet fra 2007 til 2012 pr. faggruppe

KK-faggrupper Rubin 12/2-2012	Årsværk 2012	Sygefravær 2007	Sygefravær 2012	Udvikling 2007-20012 (dagsværk)	Udvikling 2007-20012 (%)
Vejledere/undervisere, besk.omr.	645	16,6	9,7	-6,9	-42 %
Socialrådgivere	628	16,9	11,4	-5,6	-33 %
Folkeskolelærere	3.294	15,7	10,6	-5,1	-32 %
Specialarb./fagl.gartnere/brolæggere mv.	827	17,7	12,1	-5,6	-32 %
Kontor- og It-personale	3.372	15,0	10,4	-4,6	-31 %
Brandvæsnet	451	15,7	10,9	-4,8	-31 %
Køkken/rengøring	1.551	20,2	14,4	-5,8	-29 %
Sygeplejersker	696	17,7	12,9	-4,8	-27 %
Akademikere	2.811	7,9	5,9	-2,0	-25 %
SOSU-personale	5.366	20,3	16,2	-4,2	-21 %
Pædagogmedhjælpere	2.583	20,3	16,7	-3,6	-18 %
Pædagoger	5.852	17,9	14,9	-2,9	-16 %
Teknisk Service	586	15,0	13,4	-1,6	-11 %
Ergo- og fysioterapeuter	614	11,6	10,4	-1,2	-10 %
Øvrige	3.592	12,8	9,5	-3,3	-26 %
<b>KK-i alt</b>	<b>33.413</b>	<b>16,5</b>	<b>12,5</b>	<b>-4,0</b>	<b>-24 %</b>

Af ovenstående figurer ses, at:

- Alle de største faggrupper i KK har haft fald i sygefraværet fra 2007 til 2012.
- 9 faggrupper har haft højere fald end kommunens samlede fald på 24 %: Vejledere/undervisere på beskæft.området (hele 42 %), socialrådgivere (33 %), folkeskolelærere (32 %), specialarb./fagl.gartnere/brolæggere mv (32 %), kontor- og IT-personale (31 %), brandvæsnet (31 %), køkken/rengøring (29 %), sygeplejersker (27 %) og AC'ere (25 %).
- 4 faggrupper springer i øjnene, fordi de dels har det højeste sygefravær og dels ikke har nedbragt det så meget som de andre faggrupper:
- Pædagogmedhjælperne har med 16,7 dage det højeste sygefravær, og har samtidigt "kun" nedbragt det med 18 %,
- SOSU-personalets sygefravær er 16,2 dage, men de har dog nedbragt det med 21 %,
- Pædagogernes sygefravær er 14,9 dag og de har "kun" nedbragt det med 16 %, og
- Teknisk service har sygefravær på 13,4, hvilket ikke er meget højere end gennemsnittet, men de har kun nedbragt det med 11 %. Faggruppen har et markant højere sygefravær i TMF (15,5 dag) end i BUF (11,8 dag), og i KFF ligger det også relativt højt (13,9 dag).
- Køkken/rengøring fremhæves også som en faggruppe med potentiale pga. det relativt høje niveau på 14,4 dag. Faggruppen har imidlertid markant højere sygefravær i KFF end i øvrige forvaltninger, idet det er på 19,5 dag i KFF mod ca. 14 dage i BUF, SUF og 12,4 i SOF.
- Sygeplejerskerne har også højere sygefravær end gennemsnittet for KK. Selvom sygefraværet har været støt faldende siden 2007, formodes der at ligge et potentiale. Faggruppen har et markant højere sygefravær i SUF (13,5 dag) end i SOF (10,3 dag), og overenskomstgruppen "Syge- og sundhedspersonale", der primært består af sygeplejersker, har i KK et noget højere sygefravær end såvel 6-by kommunerne som omegnskommunerne.

- Kontor-/IT personale formodes også at have et potentiale, selvom gruppens sygefravær støt er faldet med en tredjedel siden 2007, og det er nu er lavere end KK gennemsnittet. I SUF og BUF ligger sygefraværet på hhv. 11,5 dag og 11,4 dag, hvilket er ca. 1 dag over gruppens gennemsnit og 2 dage over eksempelvis KFF, ØKF og TMF.
- AC'erne har kommunens laveste sygefravær på 5,9 dag, og har på trods af laveste niveau nedbragt det med 25 % ift. 2007. Når gruppen fremhæves her, skyldes det primært en relativ stor forskel på i alt 3,1 dag mellem forvaltningerne. Fraværet ligger på omkring 5 dage i BIF, SUF, KFF og ØKF, hvorimod gruppen har 7,6 dag i BUF. AC'ernes sygefravær i BUF har historisk ligget højt (9,0 dag i både 2010 og 2011).

#### 4.2. Forvaltnings-benchmark

Analyserne af dette afsnits diagrammer er skrevet ind i foregående afsnit.

Der henvises i øvrigt til bilag 8, for at se udviklingstendensen blandt de største faggrupper pr. forvaltning.

**Figur 13 Sygefravær for Teknisk Service i BUF, KFF og TMF**

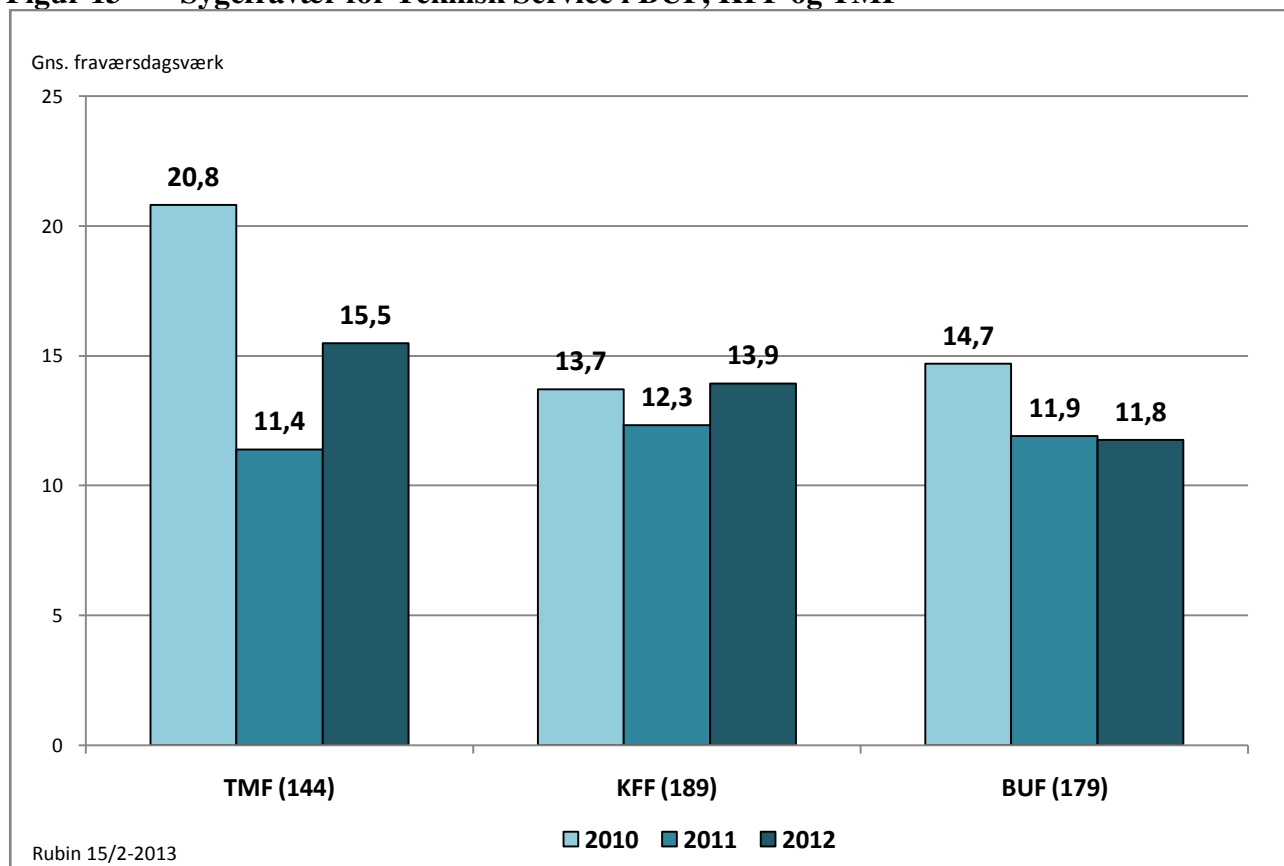

**Note:** Faggrupperne opgøres excl. elever

**Figur 14 Sygefravær for køkken/rengøring i KFF, SUF, BUF og SOF**

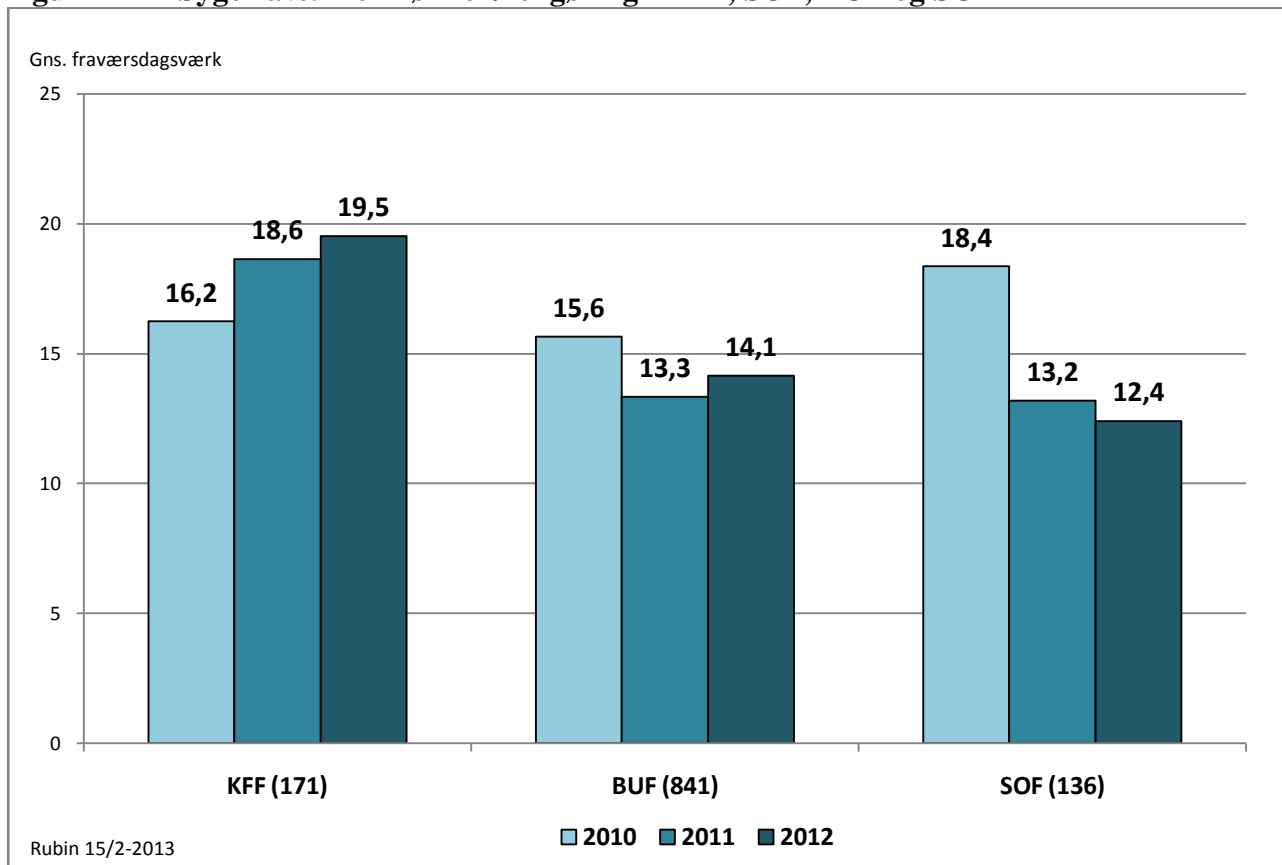

Note: Faggrupperne opgøres excl. elever

**Figur 15 Sygeplejersker i SUF og SOF**

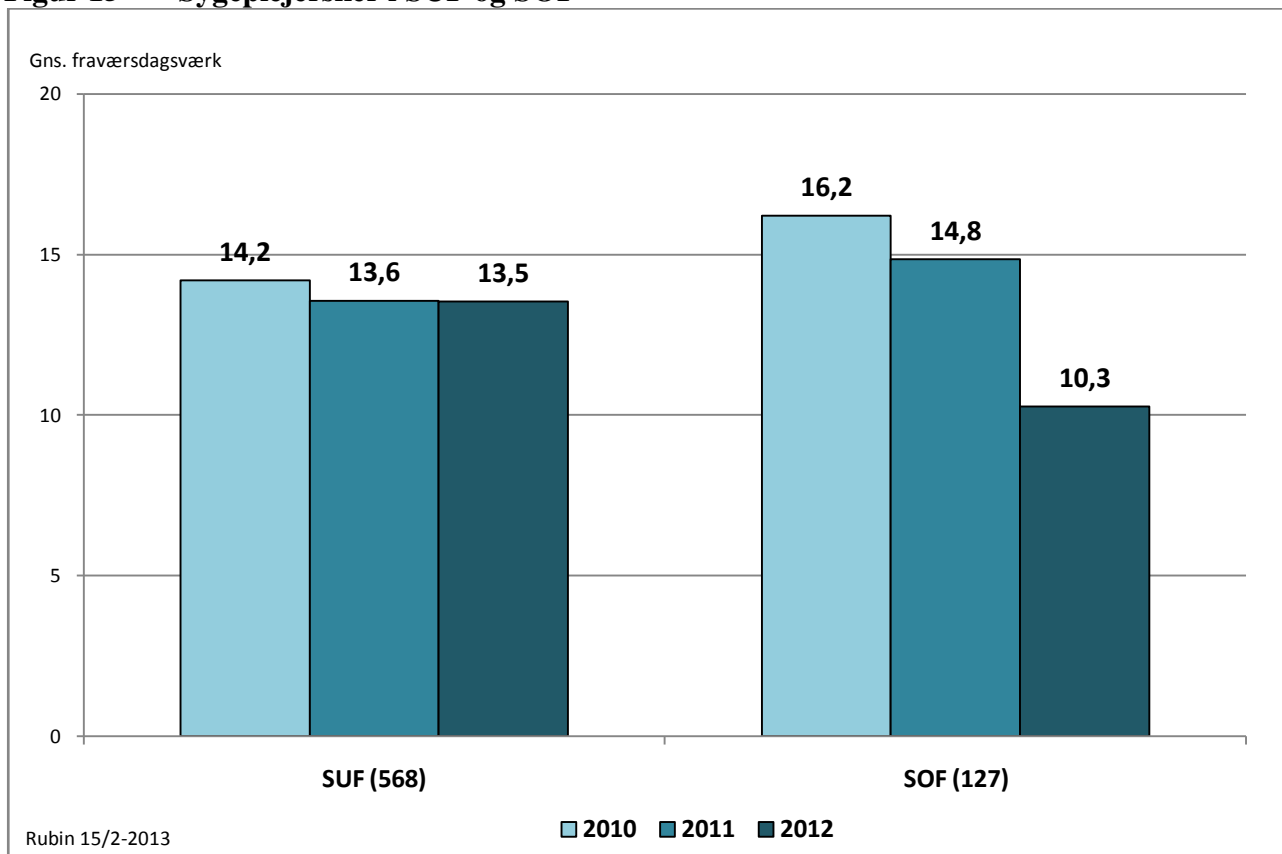

Note: Faggrupperne opgøres excl. elever

**Figur 16 Sygefravær for kontor- og It-personale i alle forvaltninger**

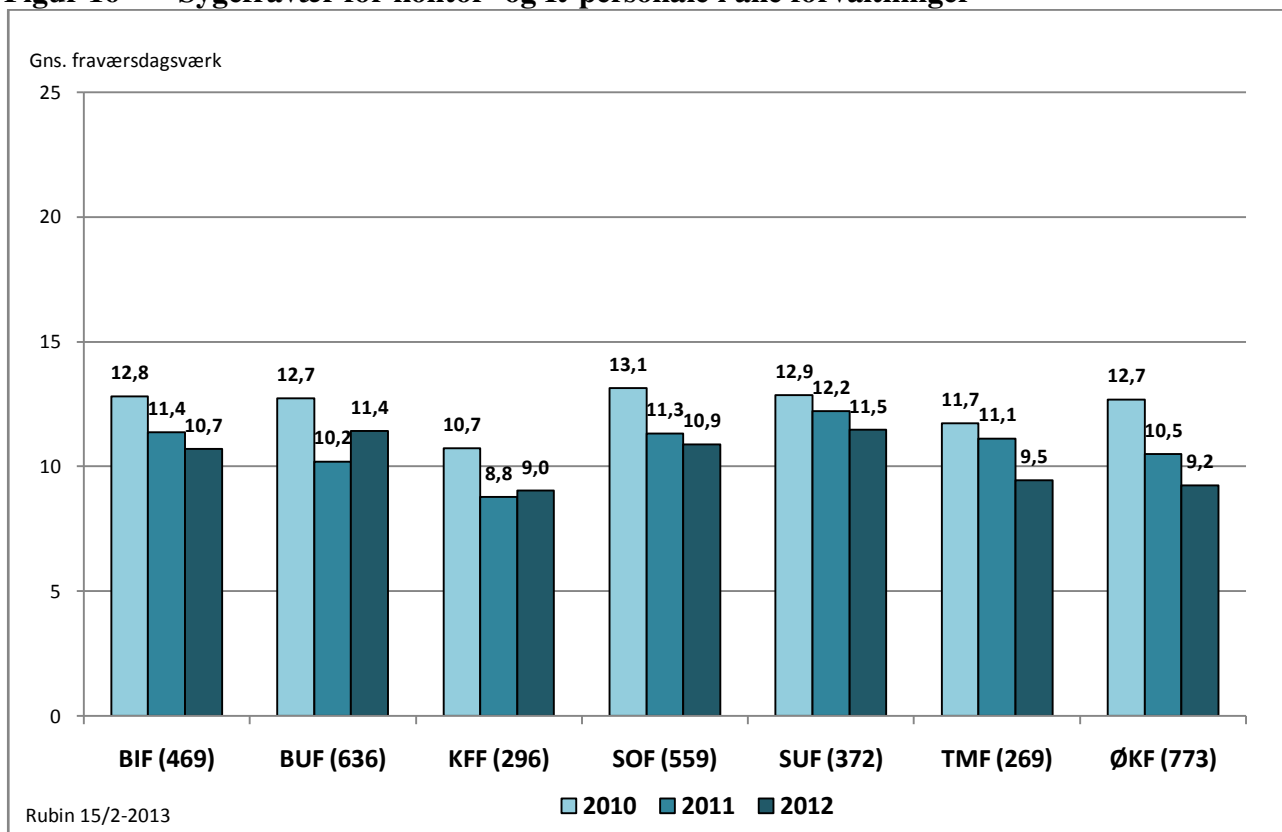

Note: Faggrupperne opgøres excl. elever

**Figur 17 Sygefravær for AC'ere i alle forvaltninger**

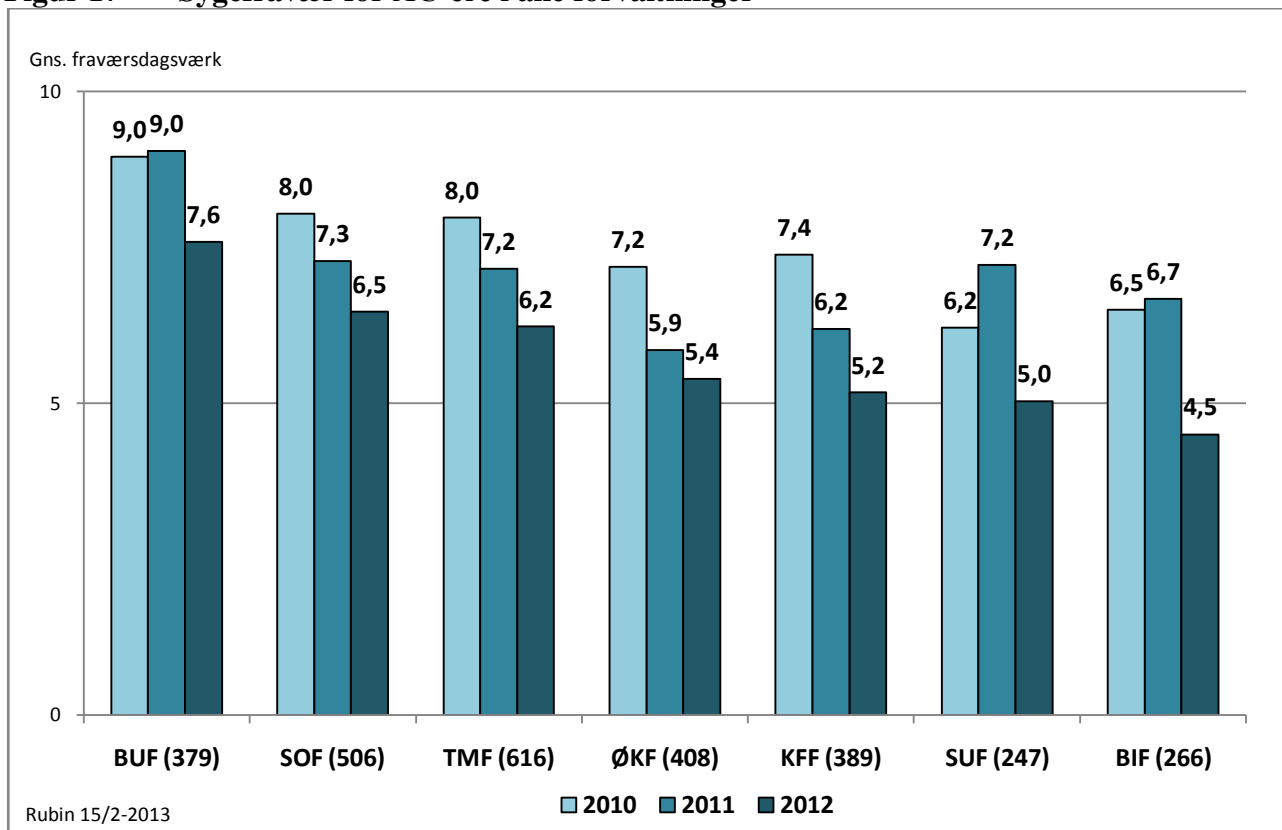

### 4.3. Køn

Det er et velkendt faktum, at kvinder generelt har lidt højere sygefravær end mænd. I dette afsnit vises udvalgte faggrupper, hvor kvinderne har markant højere sygefravær end mændene samt faggrupper, hvor mænd og kvinder har nogenlunde samme niveau eller, hvor mændene har mere sygefravær end kvinderne.

Der henvises til bilag s, hvor alle faggrupper vises fordelt på køn de seneste tre år.

**Figur 18 Sygefravær for udvalgte faggrupper fordelt på køn 2012**

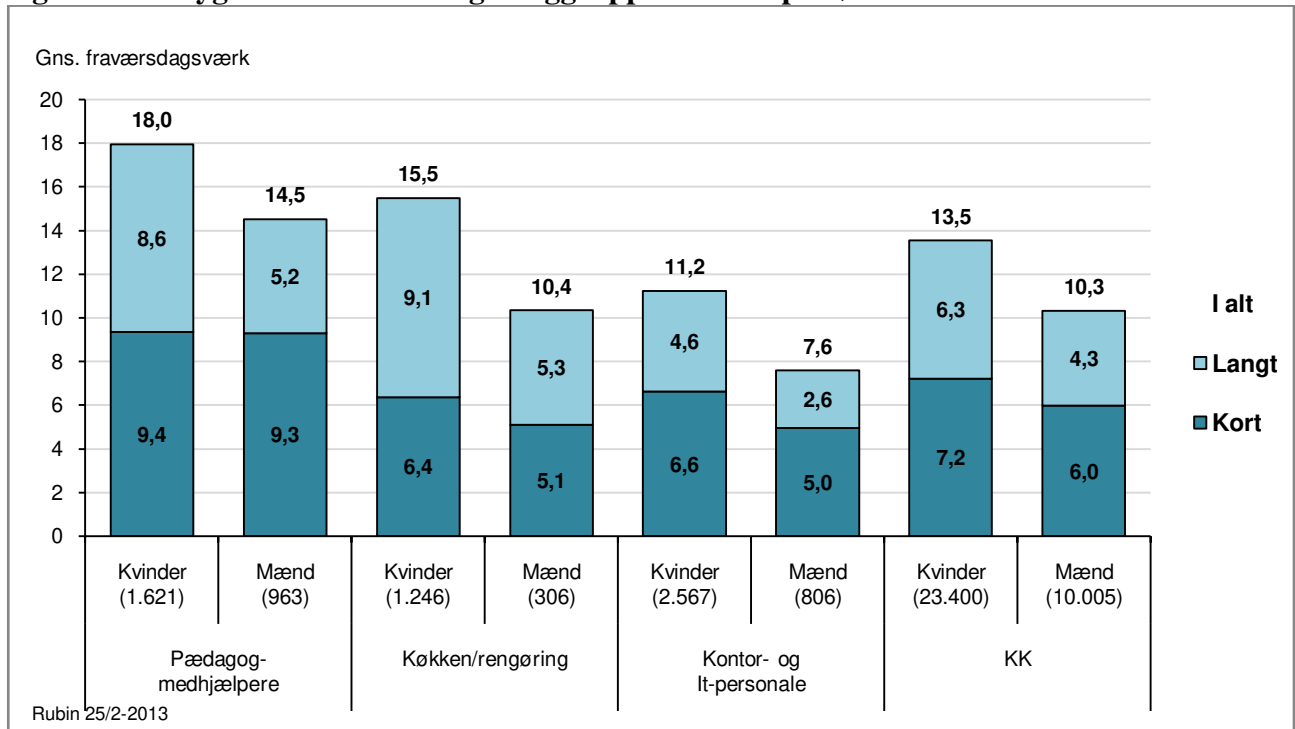

Af ovenstående figur - samt bilaget - ses, at

- De kvindelige vejledere/undervisere på beskæftigelsesområdet samt socialrådgivere har næsten lige så lavt sygefravær som deres mandlige kollegaer (hhv. 9,9 og 11,3 dag i 2012).
- Kvinder indenfor køkken/rengøring har markant højere sygefravær end mændene, idet det lå på 15,5 dag i 2012 mod mændenes sygefravær på 10,4 dag. Det er især det lange sygefravær, der er højere. Mønstret har været gældende siden 2009.
- De kvindelige pædagogmedhjælpere har markant højere sygefravær end mændene, idet det lå på 18,0 dag i 2012 mod mændenes sygefravær på 14,5 dag. Også for disse kvinder er det især det lange sygefravær, der er højere, men også det korte sygefravær er relativt højt for begge køn. Mønstret har været gældende siden 2007 og måske længere.
- Kvinder på kontor/It området har også markant højere sygefravær end mændene, idet det lå på 11,2 dag i 2012 mod mændenes sygefravær på kun 7,6 dag. Det er både det korte og det lange sygefravær, der er højere. Mønstret har været gældende siden 2007, idet det dog var endnu mere udtalt i 2007 og 2008.

#### 4.4. Alder

Det er særdeles relevant at kortlægge sygefraværet fordelt på forskellige aldersgrupperinger for dermed at kunne se, om der eksempelvis er behov for en skærpet og proaktiv forebyggende indsats overfor bestemte aldersgrupper indenfor faggrupperne.

Samtidigt skærpes relevansen af det faktum, at arbejdsmarkedet de kommende år bliver kendetegnet ved, at medarbejderne skal blive længere på arbejdsmarkedet.

Til grund for nedenstående diagrammer ligger en dataanalyse af samtlige faggruppers sygefravær fordelt på såvel køn som alder. Dette dataark er undtagelsesvist ikke vedlagt som bilag pga. omfanget, men kan rekvireres.

**Figur 19 Sygefravær i KK fordelt på alder, i alt, kort og langt for**

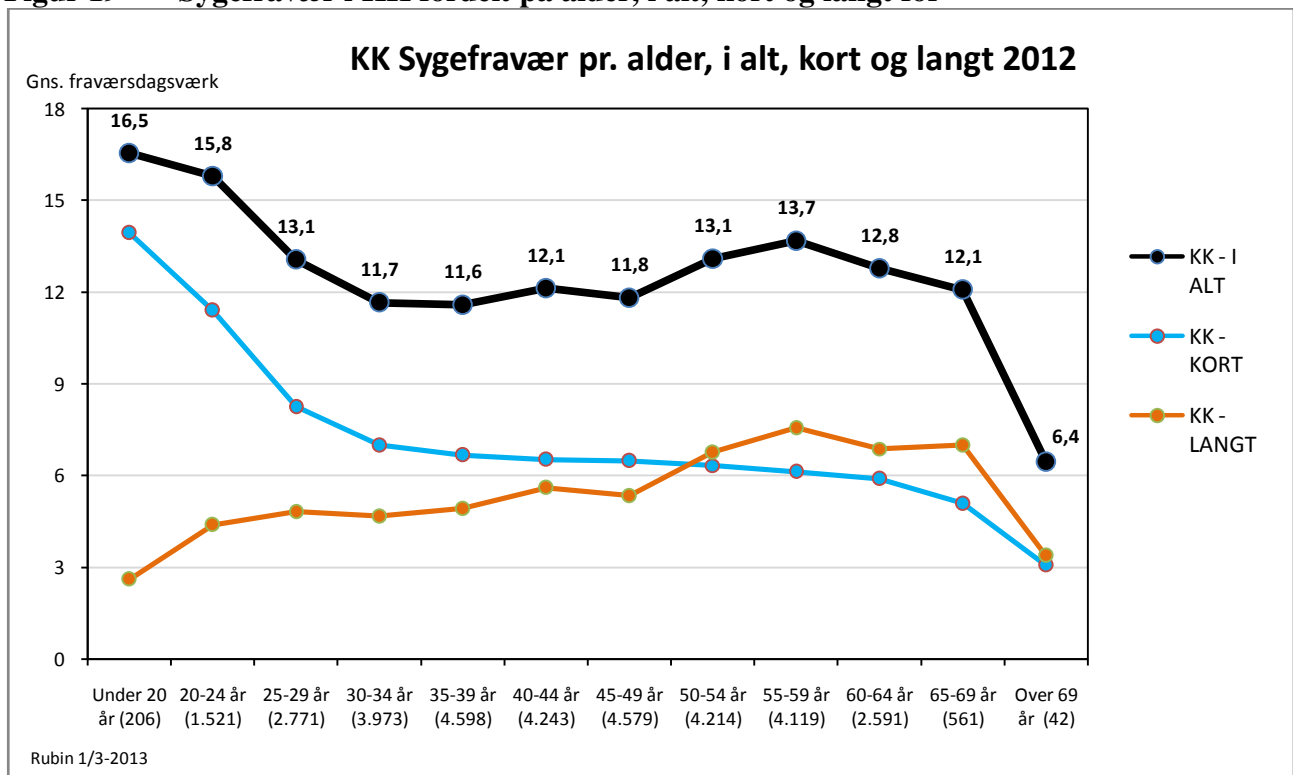

Af ovenstående figur ses, at

- De 30-49 årige medarbejdere har det laveste sygefravær. Gruppen består af 17.393 fuldtidsansatte/årsværk, svarende til lidt over halvdelen af de ansatte (52%).
- Sygefraværet stiger, når medarbejderne bliver over 50 år, men dykker så igen for de ældste medarbejdere på 65-69 år, som der er 561 fuldtidsansatte af, og den lille gruppe bestående af 42 fuldtidsansatte på over 69 har endnu lavere sygefravær (6,4 dag).
- Det korte sygefravær falder med alderen.

- De yngste medarbejdere op til 29 år samt de 50-64 årige har det højeste sygefravær, især har de aller yngste op til 24 år markant højere sygefravær end andre aldersgrupper.
- Langtidssygefraværet stiger støt med alderen, og især de 50-69 årige har relativt højt langtidssygefravær.

Det viser sig, at det er nogle enkelte faggrupper, der i særlig grad bærer det overordnede billede, som beskrevet ovenfor. Dette illustreres i de følgende to diagrammer.

**Figur 20 Sygefravær kort, fordelt på atypiske faggrupper for**

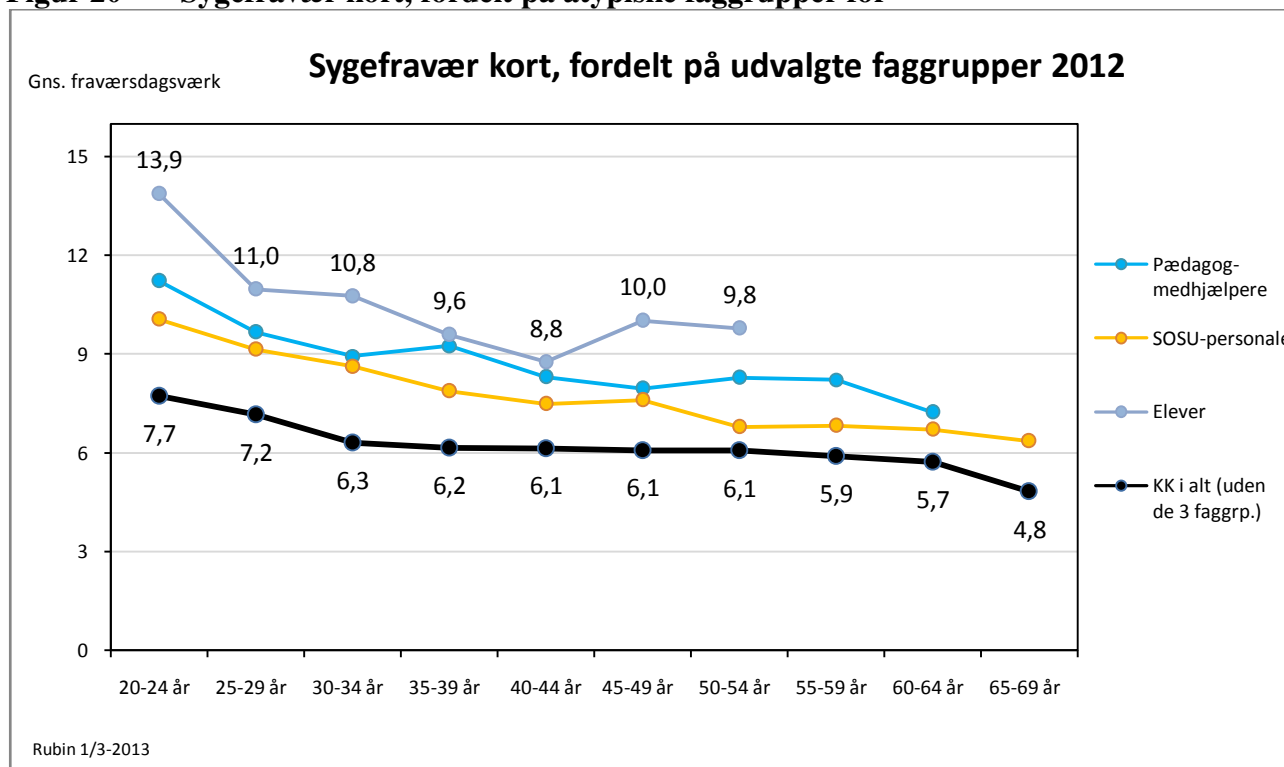

De tre nævnte grupper, der indgår i ovenstående diagram har det markant højeste korttidssygefravær blandt alle de største faggrupper i KK, og samtidigt er de de grupper, der har en alderssammensætning kendetegnet ved mange yngre medarbejdere.

Af ovenstående figur ses, at

- For alle andre faggrupper end eleverne, pædagogmedhjælperne og SOSU-personalet gælder, at det korte fravær falder marginalt med alderen, dog sker der et markant dyk fra 30 år, og det dykker igen markant for medarbejderne over 65 år.
- De yngste medarbejdere blandt eleverne, pædagogmedhjælperne og SOSU-personalet har markant højere korttidssygefravær end såvel egen gruppe som andre faggrupper;
- de 547 elever i alderen 20-24 år har et korttidssygefravær på 13,9 dag, og de 328 elever i alderen 25-29 år har et korttidssygefravær på 11,0 dag. Tilsvarende gør sig gældende for SOSU-personalet og pædagogmedhjælperne, men dog på et lidt lavere niveau.
- Samlet for alle andre grupper end de tre ovennævnte gælder også, at de yngste medarbejdere har højere korttidssygefravær end de ældre, men billedet er altså ikke så markant som for de tre nævnte grupper.

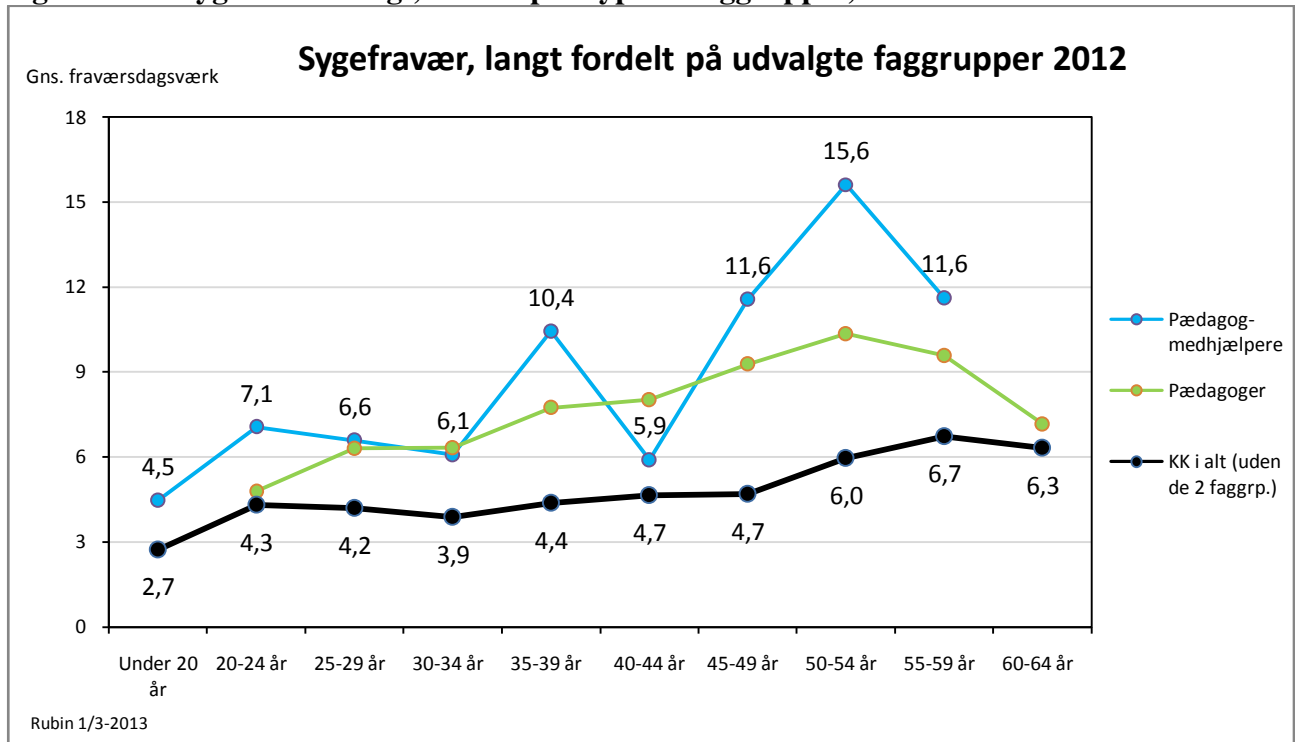
**Figur 21 Sygefravær langt, fordelt på atypiske faggrupper, 2012**

Af ovenstående figur ses, at

- Pædagogerne og pædagogmedhjælperne er de to faggrupper, der dels har en markant stigning i langtidsfraværet med alderen, og dels har det markant højeste langtidsfravær. Samtidigt er det store grupper, der samlet udgør 25% af de ansatte i KK.
- Især har pædagogmedhjælperne meget højt langtidsfravær: de 45-49 årige har langtidsfravær på 11,6 dag, og det stiger til 15,6 dag for de 50-54 årige.
- Langtidsfraværet er stigende med alderen for alle grupper i KK, og for KK eksklusivt ovennævnte tre grupper tager det et hop fra 50 års alderen.

- Det er umiddelbart positivt, at der ikke ses stigende sygefravær indenfor flere af de især fysisk krævende jobs som eksempelvis SOSU-personalet og køkken/rengøring. Nærværende sygefraværsanalyse har imidlertid ikke kortlagt, om det skyldes, at medarbejdere blandt disse grupper stopper tidligere på arbejdsmarkedet. Dog ses, at eksempelvis SOSU-gruppens alderssammensætning ift. KK-generelt er kendetegnet ved, at der er en relativ stor andel ældre medarbejdere.

Det skal også nævnes, at netop forvaltninger med mange ansatte i fysisk krævende jobs har sundhedsordninger, der skal forebygge nedslidning, fx SYFO og Tidlig Indsats og diverse ordninger med eksterne leverandører.



## 5. Elever

Ser man på elevernes sygefravær isoleret, viser det sig, at det ligger væsentligt over gennemsnittet for kommunen, og derfor har ØKF og SUF de seneste par år haft særlig fokus på denne gruppe, der består af 1.747 årsværk (der er 1.856 ansatte i alt).

I forbindelse med opstilling af måltal for forvaltningerne besluttedes, at SUF opstiller et særligt måltal for netop denne gruppe.

**Figur 22 Elevers sygefravær fordelt på uddannelsesretning i 2010-2012**

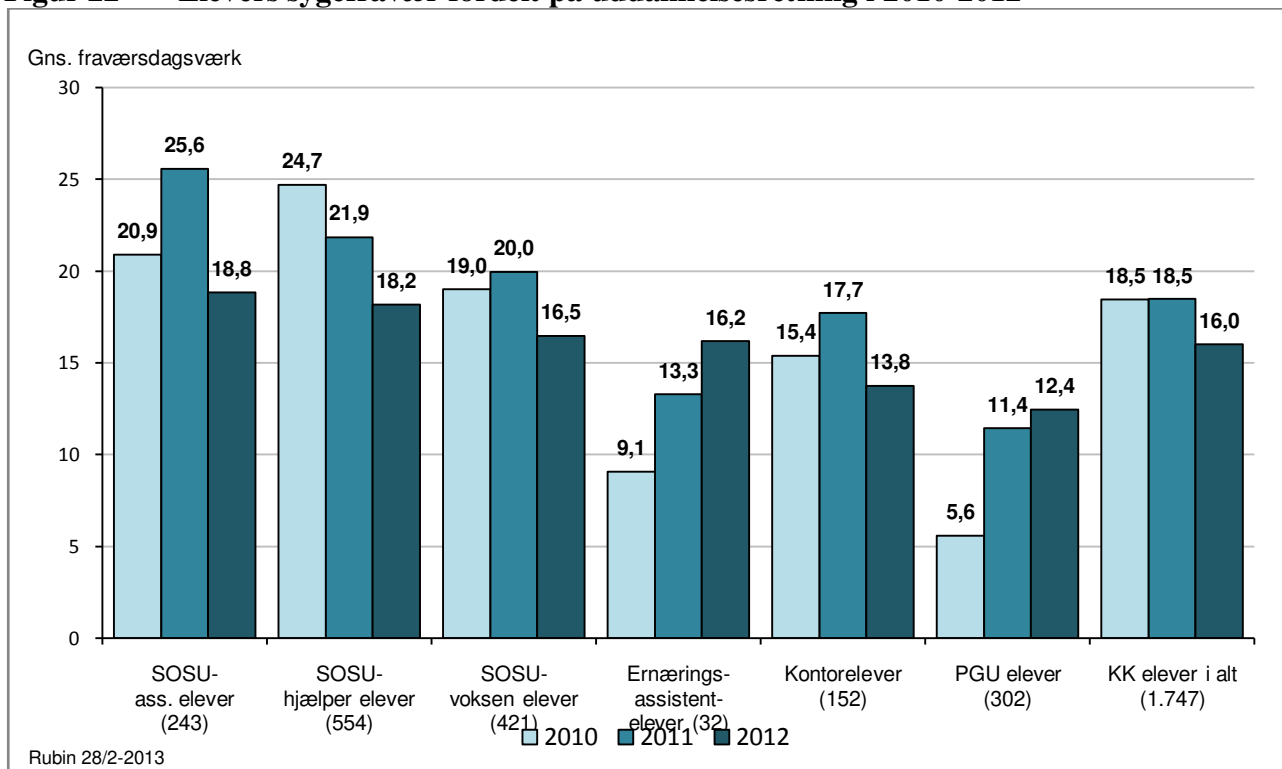

Det lave niveau for PGU-elever i 2010 og måske også 2011 og 2012 tilskrives, at ikke alt sygefravær for PGU-elever i BUF er registreret

**Figur 23 Elevers sygefravær fordelt på uddannelsesretning og kort/langt sygefravær 2010-2012**

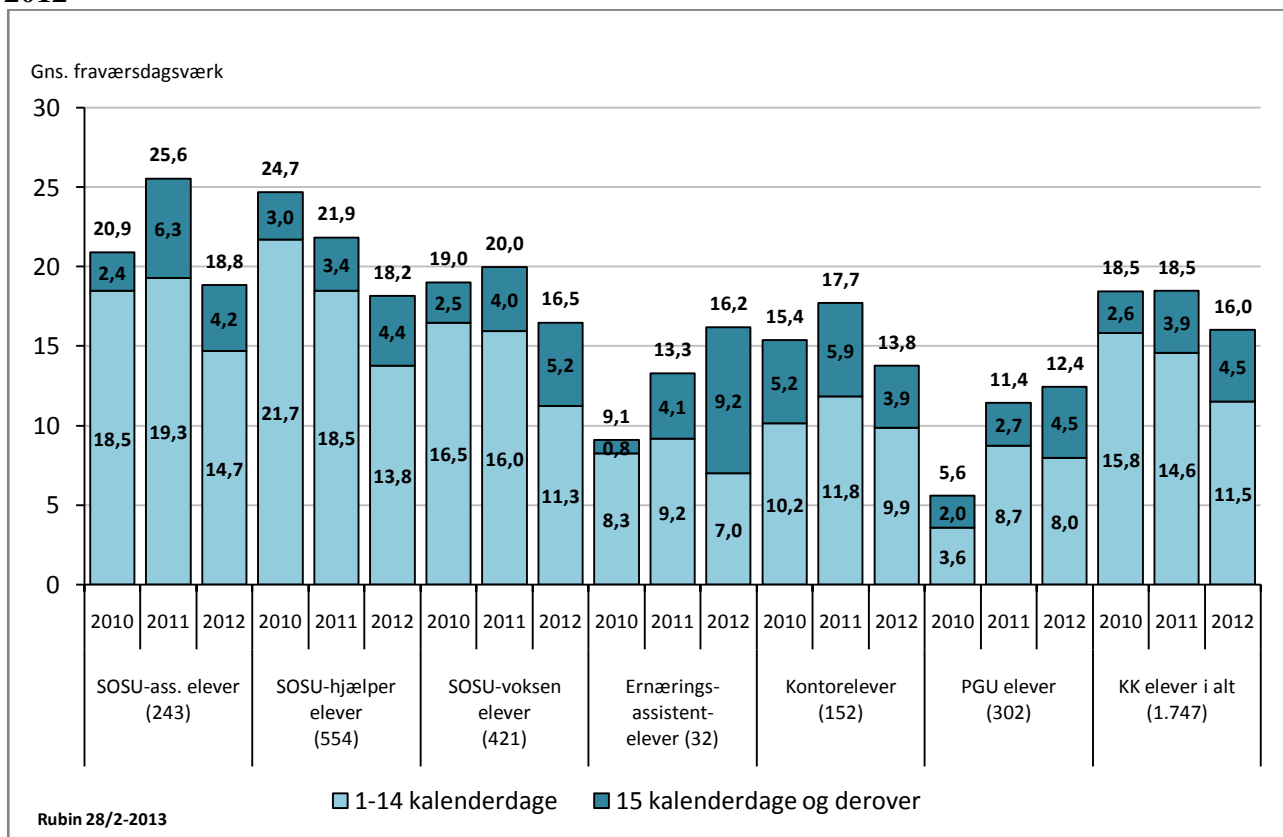

Ud fra ovenstående figurer ses, at:

- Sygefraværet for den samlede elevgruppe faldt med hele 2,5 dag i gns. pr. elev i 2012.
- Voksen-eleverne er fortsat den af de tre grupper på SOSU-området, der har det laveste sygefravær, og det blev nedbragt med 3,5 dag i 2012.
- SOSU-assistentelevernes og SOSU-hjælperelevernes sygefravær faldt også markant i 2012. Hermed fastholder SOSU-hjælpereleverne en stærkt faldende tendens, idet det blev nedbragt med 2,8 dag i 2011 og 3,7 dag i 2012.
- Kontorelevernes sygefravær faldt også markant i 2012, men det var efter en stigning i 2011. Niveaulet er dog lavere end i 2010, idet det nu ligger på 13,8 dag.
- Det korte sygefravær har været faldende både i 2011 og 2012, idet det samlet for eleverne er faldet med 4,3 dag i gns. på to år. Mest markant fald ses blandt SOSU-hjælper eleverne, hvor faldet er på hele 7,9 dag.

- Sygefraværet for eleverne ligger nu på 16 dage i gns. pr. elev, hvilket fortsat er væsentligt højere end kommunens gennemsnit (inkl. eleverne sygefravær) på 12,6 dag.
- SOSU-assistenteleverne og SOSU-hjælpereleverne har markant højere fravær end øvrige elevgrupper, idet det ligger på hhv. 18,8 og 18,2 dag.
- Eleverne har markant højere korttidsfravær end alle andre grupper, idet det ligger på 11,5 dag i gns. mod kommunens gns. (inkl. eleverne sygefravær) på 6,8 dag. Dette gælder både SOSU-området og kontorområdet.

## 6. Institutioner og serviceområder

De seneste års opgørelser over sygefraværet for institutions- og serviceområderne skoler, dagpasningsinstitutioner, plejehjem, hjemmeplejen og handicapinstitutioner har vist, at der er stor spredning i sygefraværet indenfor samme institutionsområde.

I øvrigt har ØKF til brug for forvaltningernes udpegning af arbejdspladser til en særlig indsats via Arbejdsmiljø Københavns nye Task Force i sygefraværsindsatsen, kortlagt sygefraværet for stort set alle arbejdspladser i kommunen.

I bilagene 9-17 oplistes sygefraværet for alle skoler, dagpasningsinstitutioner, plejehjem, hjemmeplejen, handicapinstitutioner mv.

Der er kun medtaget arbejdspladser, der i 2012 havde min. 5 ansatte.

Arbejdspladser, der er lukket i 2012 (fremstår med 0 ansatte i 2012), trækkes helt ud af opgørelsen over sygefravær (altså også i de foregående år)

For alle institutioner gælder, at alle personalegrupper er medtaget.

**Figur 24 Sygefravær pr. institutionsområde for 2010-2012**

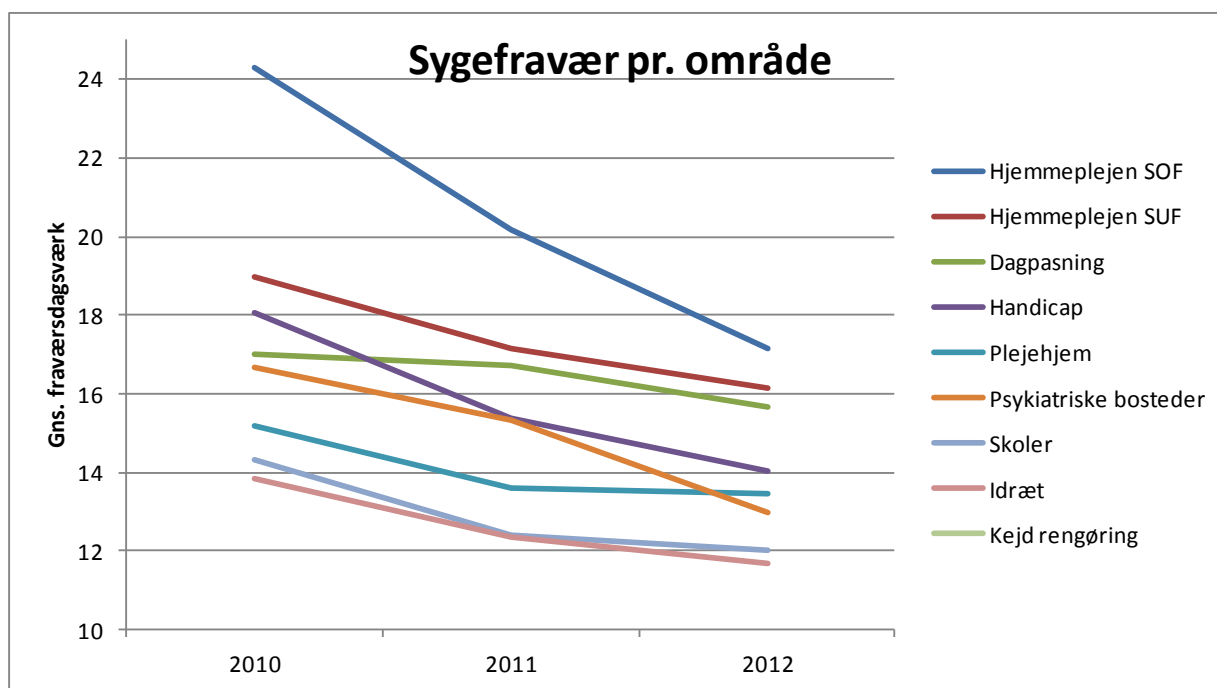

Ud fra ovenstående figur ses, at:

- Sygefraværet for alle de store institutions- og serviceområder er faldet markant i 2011 og 2012.

## 6.1. Skoler

Nedenfor vises det gennemsnitlige sygefravær og spredning i sygefravær blandt skoler. Sygefravær for samtlige skoler fremgår af bilag.

I sygefraværet for skolerne medtages alle medarbejdergrupperes sygefravær, herunder SFO/KKFO, hvis skolen har en sådan tilknyttet.

I opgørelsen indgår 64 skoler med sammenlagt 4.260 fuldtidsansatte/årsværk.

**Figur 25 Skole-området i alt og top/bund 5 for 2010-2012**

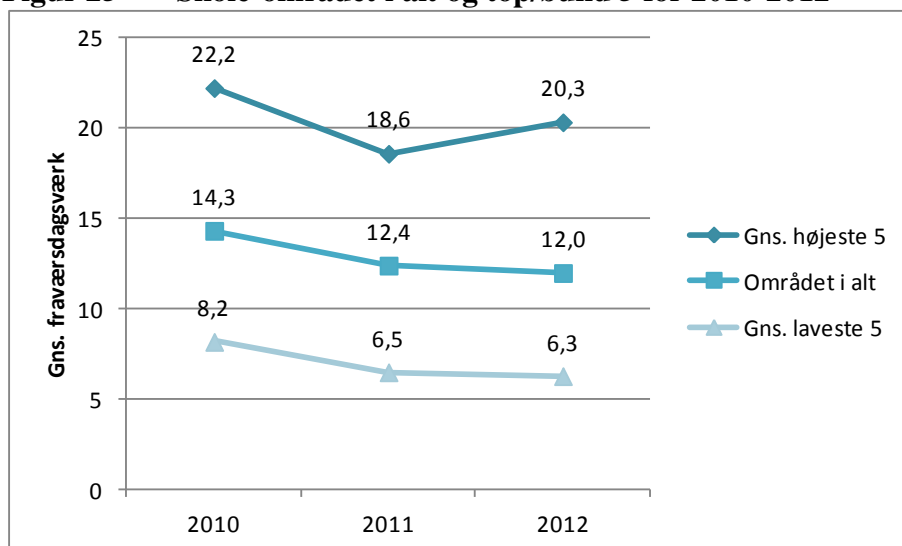

Opgørelsen over spredningen i sygefravær for skolerne viser, at

- Det gennemsnitlige sygefravær for skolerne i alt faldt med 0,4 dag i 2012, hvormed fastholdes en faldende tendens, idet det faldt med 1,1 dag i 2011.

- Der er stor forskel i sygefraværet for de enkelte skoler. Forskellen ml. gennemsnittet for de 5 skoler med hhv. højest og lavest sygefravær var på 14,0 dag i 2012.
- Der er også stor forskel i niveauet for det korte sygefravær, idet det svinger fra 3,8 dag til 11,9 dag. Skolen med det højeste korttidssygefravær har i øvrigt også det længste langtidssygefravær.

## 6.2. Dagpasning

Nedenfor vises det gennemsnitlige sygefravær og spredning i sygefravær blandt dagpasningsinstitutioner. Sygefravær for samtlige institutioner og klyngetilhørsforhold fremgår af bilag 7.

Dagpasningsinstitutionerne inkluderer personalet i vuggestuer, børnehaver og fritidshjem.

I opgørelsen indgår 325 institutioner med i alt 6.130 fuldtidsansatte/årsværk.

**Figur 26 Dagpasnings-området i alt og top/bund 5 for 2010-2012**

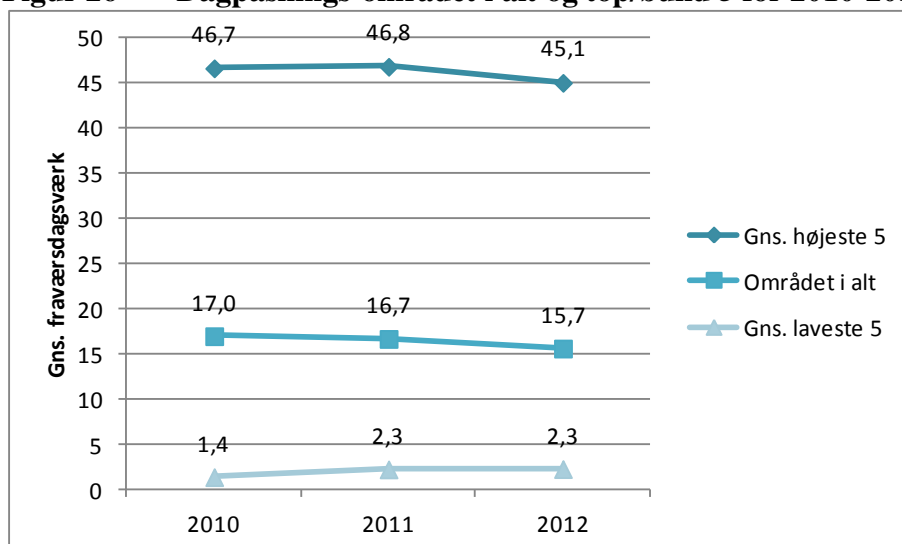

**Note:** Institutioner med under fem ansatte, indgår i gennemsnitsberegning, men ikke i højeste og laveste 5.

Opgørelsen over spredningen i sygefravær for institutionerne på dagpasningsområdet viser, at

- Det gennemsnitlige sygefravær for dagpasningsområdet faldt med 1,0 dag i 2012, hvormed fastholdes en faldende tendens, idet det faldt med 0,3 dag i 2011.
- Der er særdeles stor forskel i sygefraværet for de enkelte institutioner på dagpasningsområdet. Forskellen ml. gennemsnittet for de 5 institutioner med hhv. højest og lavest sygefravær er på næsten 43 dage i 2012.  
Der gøres dog opmærksom på, at de mange små institutioner på området er hovedårsagen til den store spredning, og der er institutioner med intet registreret sygefravær.
- Det gennemsnitlige sygefravær for dagpasningsområdet er på 15,4 dag, og området har således det højeste sygefravær af de udvalgte institutionsområder.

### 6.3. Plejehjem

Nedenfor vises det gennemsnitlige sygefravær og spredning i sygefravær blandt plejehjem i SUF. Sygefravær for alle plejehjem i SUF fremgår af bilag 8

Alle medarbejdergrupperes sygefravær medtages.

Der er 44 plejehjem i SUF med 2.840 fuldtidsansatte/årsværk.

**Figur 27 Plejehjem i alt og top/bund 5 for 2010-2012**

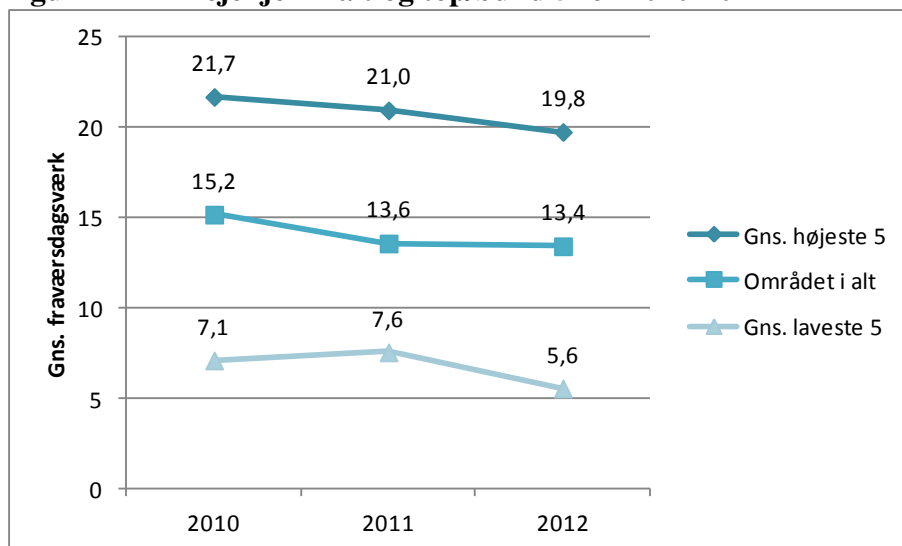

Opgørelsen over spredningen i sygefraværet for plejehjemmene viser, at

- Det gennemsnitlige sygefravær for plejehjemmene i alt faldt med 0,2 dag i 2012, hvormed fastholdes en faldende tendens, idet det faldt med 1,6 dag i 2011.
- Der er stor forskel i sygefraværet for de enkelte plejehjem. Forskellen ml. gennemsnittet for de 5 plejehjem med hhv. højest og lavest sygefravær er på 14,2 dag i 2012.

## 6.4. Hjemmeplejen i SUF

Der er 90 hjemmeplejeenheder i SUF med i alt 1.622 fuldtidsansatte/årsværk.

Nedenfor vises det gennemsnitlige sygefravær og spredning i sygefravær blandt hjemmeplejen i SUF. Sygefravær for hjemmeplejeenhederne i SUF fremgår af bilag 8

Alle medarbejdergrupperes sygefravær medtages.

**Figur 28 Hjemmeplejen i SUF - området i alt og top/bund 5 for 2010-2012**

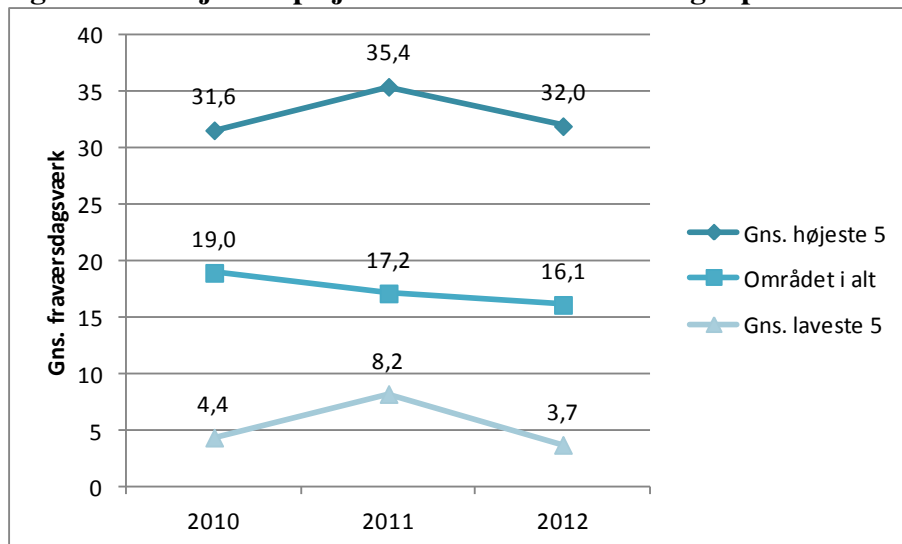

Ovenstående figur viser, at

- Det gennemsnitlige sygefravær for hjemmeplejen i SUF i alt faldt med 1,1 dag i 2012, hvormed fastholdes en faldende tendens, idet det faldt med 1,8 dag i 2011.
- Der er særdeles stor forskel i sygefraværet for de enkelte hjemmeplejeenheder i SUF. Forskellen ml. gennemsnittet for de 5 institutioner med hhv. højest og lavest sygefravær er på ca. 28 dage i 2012.  
Der gøres dog opmærksom på, at de mange små enheder på området er hovedårsagen til den store spredning.
- Det gennemsnitlige sygefravær for hjemmeplejen i SUF er på 15,3 dag, og området har således et af de højeste sygefravær af de udvalgte institutionsområder.

## 6.5. Hjemmeplejen i SOF

Der er 21 hjemmeplejeenheder i SOF med 383 fuldtidsansatte/årsværk.

Nedenfor vises det gennemsnitlige sygefravær og spredning i sygefravær blandt hjemmeplejen i SOF. Sygefravær for hjemmeplejeenhederne i SOF fremgår af bilag 8

Alle medarbejdergrupperes sygefravær medtages.

**Figur 29 Hjemmeplejen i SOF - området i alt og top/bund 5 for 2010-2012**

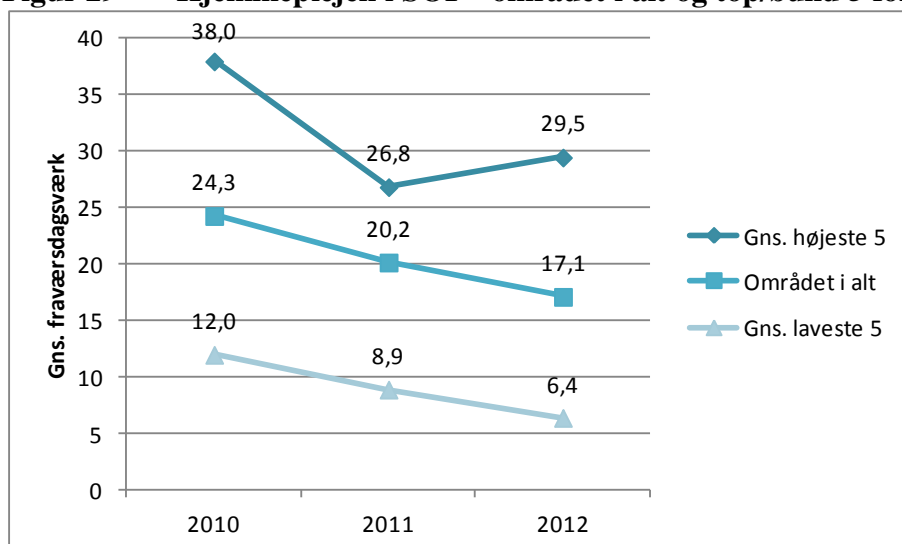

Ovenstående figur viser, at

- Det gennemsnitlige sygefravær for hjemmeplejen i SOF faldt også i 2012, nemlig med 0,6 dag, og dette var efter et fald i 2011 på hele 6,2 dag.
- Der er fortsat rimelig stor forskel i sygefraværet for de enkelte hjemmeplejeenheder i SOF. Forskellen ml. gennemsnittet for de 5 institutioner med hhv. højest og lavest sygefravær er på ca. 23 dage i 2012.  
  
Der gøres dog opmærksom på, at de mange små enheder på området er hovedårsagen til den store spredning.
- Det gennemsnitlige sygefravær for hjemmeplejen i SOF er på 17,2 dag, og området har således et af de højeste sygefravær af de udvalgte institutionsområder.



## 6.6. Handicapinstitutionsområdet

Nedenfor vises det gennemsnitlige sygefravær og spredning i sygefravær blandt handicapinstitutioner i SOF. Sygefravær for samtlige handicapinstitutioner fremgår af bilag.

Handicapinstitutioner tager sig af borgere (børn og voksne) med et fysisk og/eller psykisk handicap. Institutionerne er samlet i centre. I mange centre findes daghjem, bosteder og bofællesskaber.

Der er i alt 69 handicapinstitutioner med 1.663 fuldtidsansatte/årsværk i alt.

**Figur 30 Handicap-området i alt og top/bund 5 for 2010-2012**

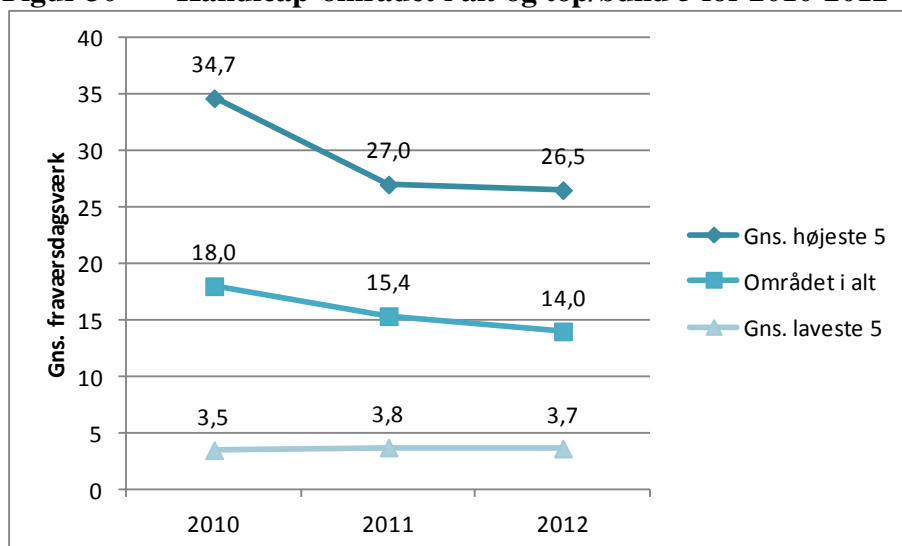

Ovenstående figur viser, at

- Det gennemsnitlige sygefravær for handicapområdet i SOF faldt også i 2012, nemlig med 0,7 dag, og dette var efter et fald i 2011 på hele 6,2 dag.

- Der er overordentlig stor forskel i sygefraværet for de enkelte institutioner på handicapområdet. Forskellen ml. gennemsnittet for de 5 institutioner med hhv. højest og lavest sygefravær er på 17,3 dag i 1. halvår 2012.

Der gøres opmærksom på, at de mange små institutioner på området er hovedårsagen til den store spredning.

- Der er også stor forskel i niveauet for det korte sygefravær, idet det svinger fra 0,2 til 8,0 dag i 1. halvår 2012.

## 6.7. Psykiatriske bosteder

Nedenfor vises det gennemsnitlige sygefravær og spredning i sygefravær blandt de psykiatriske bosteder i SOF. Sygefravær for samtlige bosteder fremgår af bilag.

Der er i alt 33 enheder med 848 fuldtidsansatte/årsværk i alt.

**Figur 31 Psykiatriske bosteder – området i alt og top/bund 5 for 2010-2012**

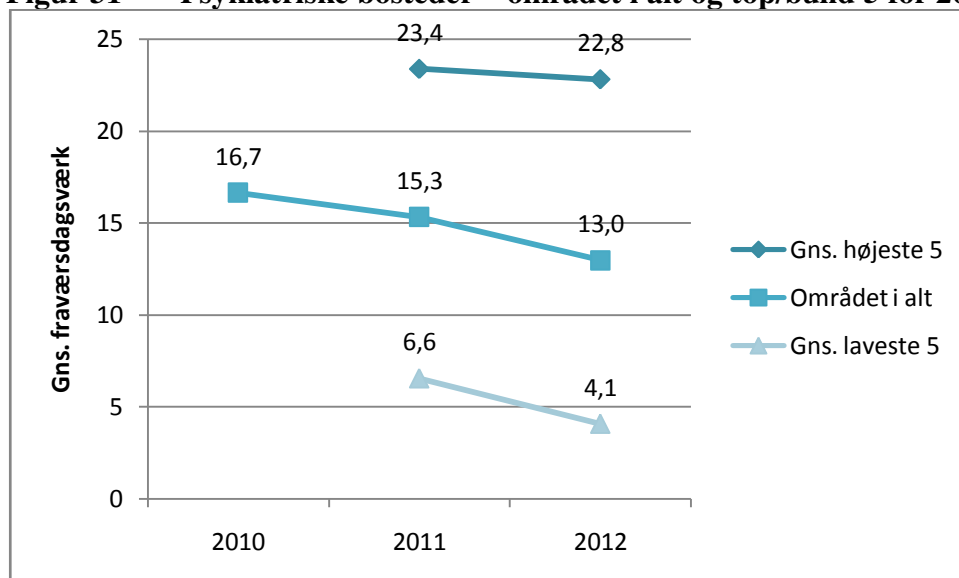

Ovenstående figur viser, at

- Det gennemsnitlige sygefravær for handicapområdet i SOF faldt også i 2012, nemlig med 0,7 dag, og dette var efter et fald i 2011 på hele 6,2 dag.

- Der er overordentlig stor forskel i sygefraværet for de enkelte institutioner på handicapområdet. Forskellen ml. gennemsnittet for de 5 institutioner med hhv. højest og lavest sygefravær er på 17,3 dag i 1. halvår 2012.

Der gøres opmærksom på, at de mange små institutioner på området er hovedårsagen til den store spredning.

- Der er også stor forskel i niveauet for det korte sygefravær, idet det svinger fra 0,2 til 8,0 dag i 1. halvår 2012.

## 6.8. Idrætsinstitutioner

Nedenfor vises det gennemsnitlige sygefravær og spredning i sygefravær blandt idrætsinstitutioner i KFF. Sygefravær for samtlige institutioner fremgår af bilag.

Der er i alt 25 institutioner med i alt 287 fuldtidsansatte/årsværk i alt.

**Figur 32 Idrætsinstitutioner – området i alt og top/bund 5 for 2010-2012**

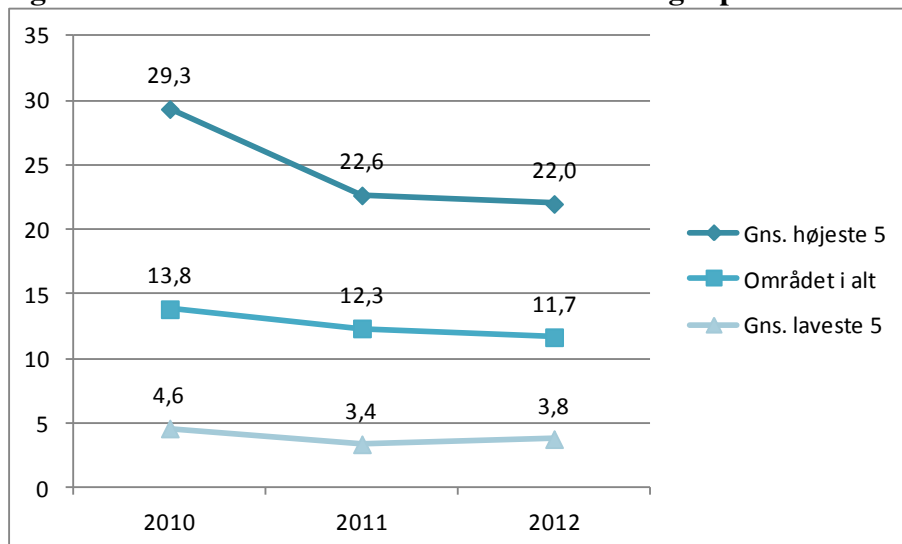

Ovenstående figur viser, at

- Det gennemsnitlige sygefravær for idrætsinstitutionerne i KFF faldt også i 2012, nemlig med 0,6 dag, og dette var efter et fald i 2011 på 1,5 dag.
- Der er stor forskel i sygefraværet for de enkelte institutioner på idrætsområdet. Forskellen ml. gennemsnittet for de 5 institutioner med hhv. højest og lavest sygefravær er på 18,2 dag i 2012.

## 7. Benchmark til 6-by og nabokommuner

Det gøres opmærksomt på, at nedenstående tal baserer sig på træk fra FLD, hvorved der er visse uoverensstemmelser i forhold til KKs egne tal, der trækkes fra Rubin, og som ligger til grund for den øvrige del af sygefraværsrapporten. Afvigelsen f.s.v. FLD's tal for KK i 2011 var imidlertid så stor, at det er valgt at vise kommunens eget tal for netop dette år (afvigelsen skyldes en datafejl hos FLD, hvilket er rettet fremadrettet).

Da KL ikke opgør sygefraværsstatistikken for 2012 før medio maj, og kun én gang om året, er de nyeste tal for 2011.

### 7.1. 6-by kommuner

**Figur 33 Gns. antal sygefraværsdage for 6-by kommunerne 2009-2011**

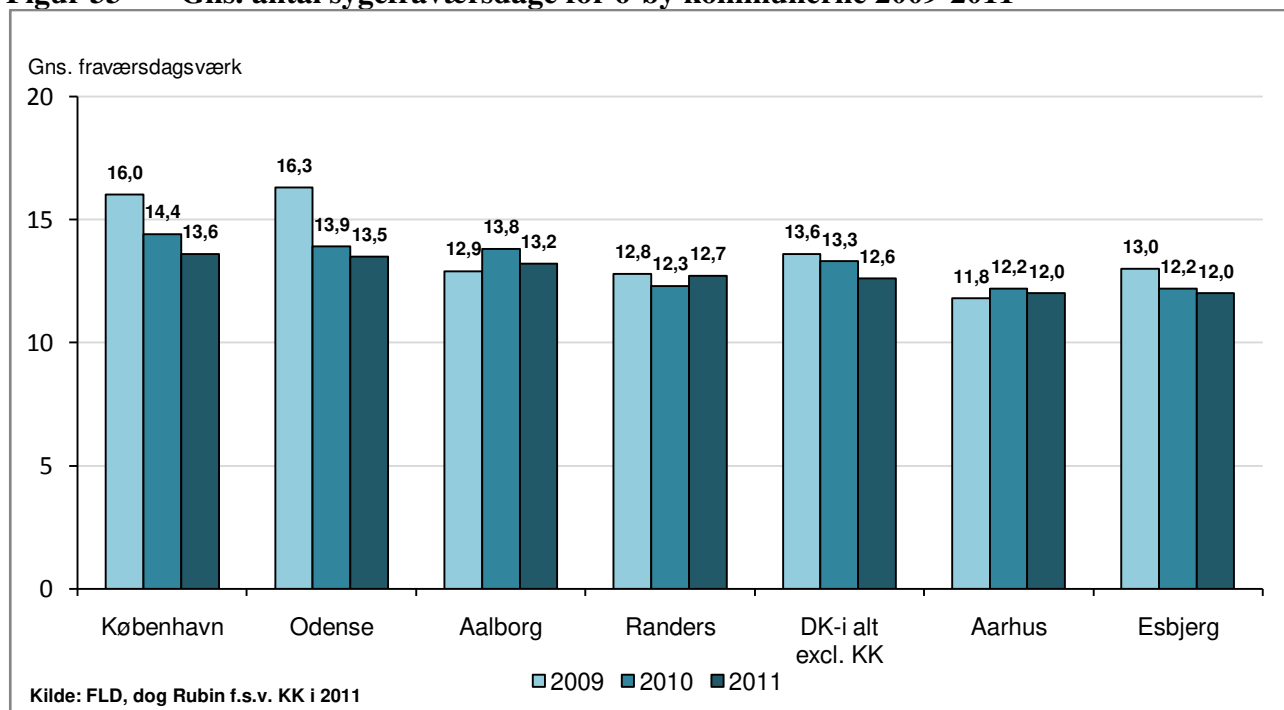

Af ovenstående figur ses, at:

- Sygefraværet i KK (og Odense) er faldet markant mere fra 2009 til 2011 end såvel øvrige 6-by kommuner som landsgennemsnittet.

- KK havde i 2011 det højeste sygefravær blandt 6-by kommuner, nemlig 13,6 dag. Odense og Aalborg havde også fravær over 13 dage.
- Det skal endvidere bemærkes, at KK i 2011 lå på en 78. plads, når sygefraværet for landets 98 rangeres efter laveste sygefravær.

Selvom sygefraværet i KK i 2012 blev nedbragt med en dag, formodes kommunen forsat at ligge i den lidt dårligere ende, da tendensen på landsplan er, at kommunerne nedbringer sygefraværet.

## 7.2. Nabokommuner

**Figur 34 Gns. antal sygefraværsdage for nabokommunerne 2009-2011**

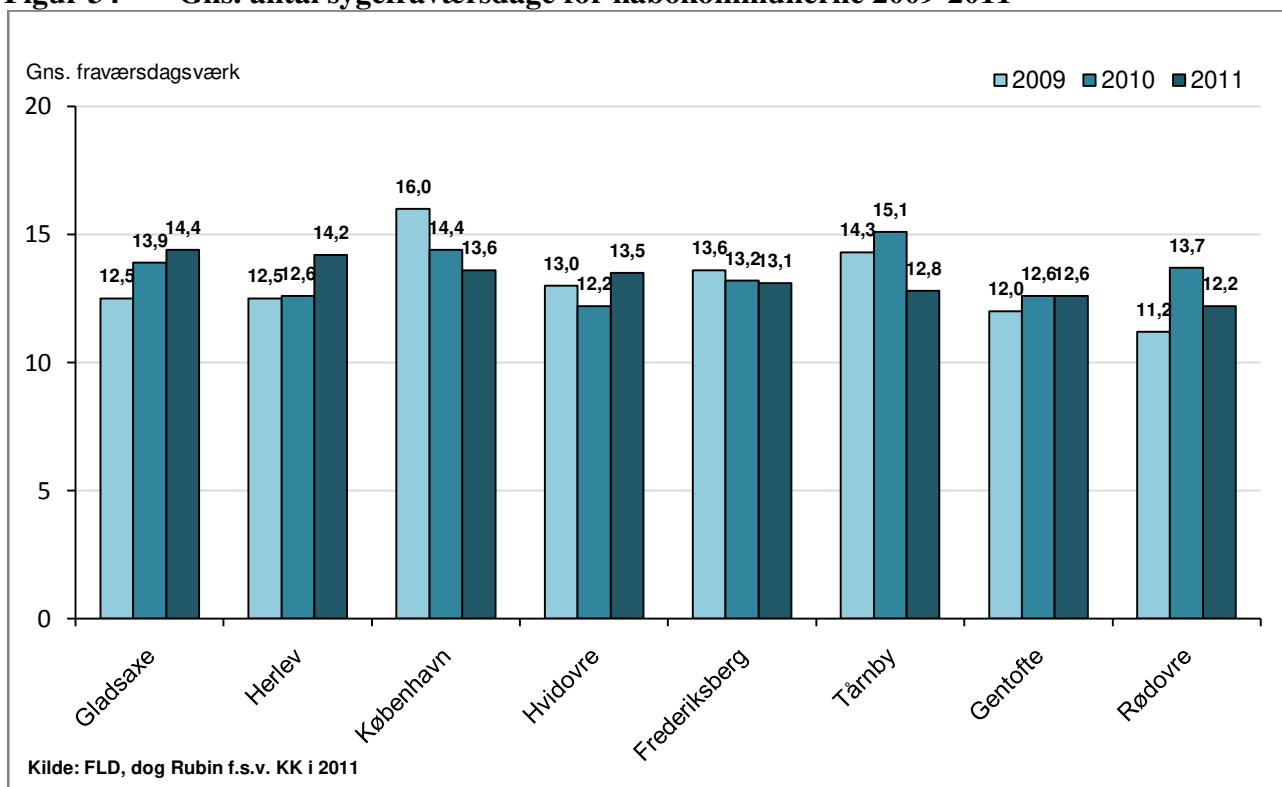

Af ovenstående figur ses:

- KK fulgte landstendensen med faldende sygefravær i 2010 og 2011. Modsat stod det til for 5 af kommunens nabokommuner, der havde stigende fravær.
- Kun to af KK's nabokommuner (Gladsaxe og Herlev) havde i 2011 højere sygefravær end KK.

### 7.3. Faggruppe benchmark

Kommunens måltal for 2013-15 tager udgangspunkt i en sammenligning af kommunens største faggrupper med gennemsnittet for de øvrige 6-by kommuners tilsvarende grupper.

Måltallene tager udgangspunkt i potentialet pr. forvaltning f.s.v. de største faggrupper.

Nedenstående figur viser afvigelsen/potentialet ml. overenskomstområder, der ikke helt svarer til faggrupperne i årsrapporten. Overenskomstområder er anvendt for at kunne sammenligne med data fra FLD f.s.v. de andre kommuner.

**Figur 35 Afvigelse/potentiale ml. KK og 6-by kommuner f.s.v. største overenskomstområder i 2011**

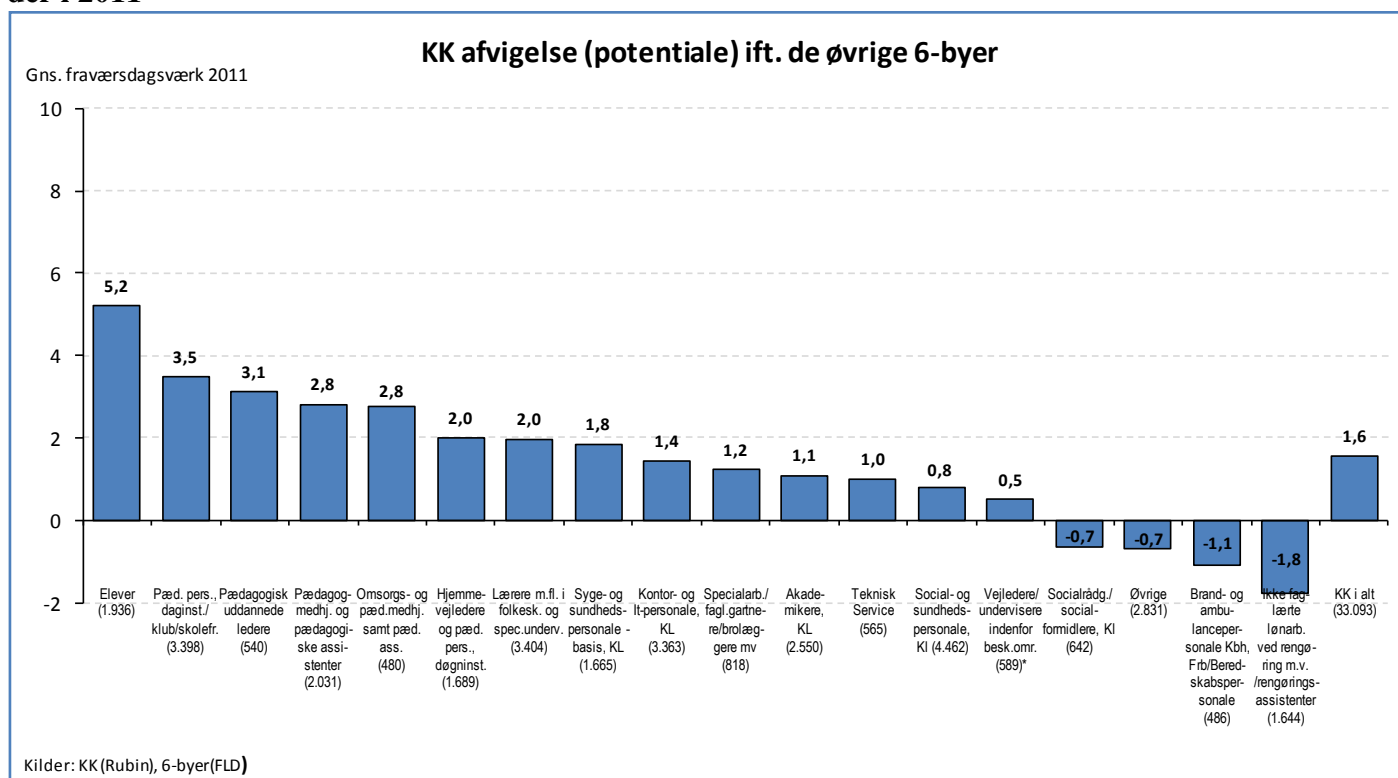

Af ovenstående figur ses, at

- Overenskomstområderne ”ikke faglærte ved rengøring/rengøringsass. mv.”, ”Brand” samt socialrådgiverne har i KK et lavere sygefravær end 6-by gennemsnittet.

- Forskellen ml. gennemsnittet for KK’s største overenskomstområder og gennemsnittet for øvrige 6-by kommuner var i 2011 på 1,6 dag.
- Eleverne er den gruppe i KK, der har markant højere sygefravær end 6-by kommunerne, nemlig 5,2 dag højere i 2011. SUF administrerer samtlige elever i KK.
- Alle fem overenskomstområder på pædagogområdet har i KK markant højere sygefravær end 6-by kommunerne i 2011 – fra 2,0 til 3,5 dag højere. Hovedparten af disse er ansat i BUF, men SOF har også en del ansat.
- Lærerne har i KK et sygefravær på 2,0 dag højere end 6-by kommunerne. Det bemærkes, at specifikt for lærerne gælder, at gruppen i KK også har markant højere sygefravær end gennemsnittet for omegnskommunerne. Lærerne er ansat i BUF.

## 8. Definitioner og begreber

Datagrundlag	Rubin (KK fravær), tallene er trukket i uge 6 og 7.
Afgrænsninger	<p>Fraværsårsag i sygefravær er lig SY (Sygdom) og TT (Tilskadekomst i tjenesten) i vagtplan.</p> <p>Aflønningsform er lig Fast månedsløn, månedsvis bagud, Fast månedsløn, månedsvis forud.</p> <p>Ansættelsesgruppe er - medmindre andet er angivet - lig med Overenskomstansat/tjenestemand og Elever.</p> <p>Ansatte på særlige vilkår (fleksjob, jobprøvning mv.) indgår ikke i statistikken.</p> <p>Der er i datatrækket benyttet KK HR Standard Filter, således at det er muligt at benchmarke med FLD tal.</p> <p>Tal for ØKF opgøres eksklusiv ”Intern Revision” og ”Borgerrådgiveren”. Disse tal indgår dog i samlede KK-opgørelser. Desuden er de ca. 10 skorstensfejersvende, der tidligere hørte under brandvæsenet ikke medtaget.</p>
Selvejende institutioner	Kun de selvejende institutioner fra SUF er medtaget, idet ØKF ikke har adgang til fraværdata for selvejende institutioner i SOF og BUF
Kalenderdage	<p>Når fraværet opgøres i kalenderdage medregnes weekender, fridage samt søgnehellidage som fravær - uanset om der er tale om arbejdsdage eller ej - hvis første og sidste fraværsgang falder før og efter disse.</p> <p>Denne opgørelsesmetode betyder, at den mindste enhed for fravær er en hel kalenderdag samt at beskæftigelsesgraden (det gennemsnitlige ugentlige timetal pr. ansat) ikke får indflydelse på opgørelse af fraværet, dvs. at én dags fravær for en person på deltid og en person på fuldtid tæller lige meget.</p> <p>Antal kalenderdage pr. ansat for en given periode beregnes som:</p> $\frac{\text{antal kalenderdage i fravær i alt}}{\text{antal ansatte i alt}}$ <p>Beregningsforudsætning, at de enkelte ansættelsesforhold omregnes til antal ansatte. Optællingen af antallet af ansatte for en given periode, sker ved at optælle antallet af ansatte i perioden. En deltids deltids- og en fuldtidsansat tæller lige meget.</p>
Dagsværk	<p>Opgørelsen af antal fraværsgangsværk pr. fuldtidsansat (årsværk) kræver, at man beregner antallet af fuldtidsansatte (årsværk).</p> <p>Ved at måle pr. fuldtidsansat gøres det muligt at sammenligne institutioner, hvor der er mange deltidsansatte med institutioner, hvor der er mange fuldtidsansatte.</p>

Fraværsdagsværk beregnes som:

Antallet af fraværstimer

7,4

Antallet af fuldtidsansatte beregnes som:

En ansat, der arbejder 37 timer om ugen i alle årets uger defineres som en fuldtidsansat. En person, der er ansat 20 timer om ugen hele året, og en anden person, der er ansat 17 timer om ugen hele året, udgør tilsammen én fuldtidsansat.

## Institutionslister

Institutionslister og spredningsdiagrammer er afgrænset til at indeholde data for de institutioner, der har ansatte i det år, årsrapporten omhandler, her 2011. Dette har betydning for gennemsnittet i de foregående år, der derved ikke er helt sammenligneligt med det, der har været præsenteret i foregående årsrapporter. Nedlæggelser eller sammenlægning af institutioner kan have betydning for antal ansatte, men da fokus i denne del af rapporten er på udvikling i sygefravær på institutionsniveau, vælges fokus på netop deres sygefravær. Under faggrupper ses udviklingen i sygefravær for den samlede gruppe ansatte.

Når der i bilagene opgøres for sygefraværet i de enkelte institutioner, er det sygefraværet for alle ansatte i den pågældende LOS-enhed der tælles med.



## 9. Bilag

### 9.1. Fravær i alt - samtlige fraværsårsager

Fraværsårsag (Rubin 21/2-2012)	2010		2011		2012	
	Gns. fraværsdagsværk	Pct. af samlet fravær	Gns. fraværsdagsværk	Pct. af samlet fravær	Gns. fraværsdagsværk	Pct. af samlet fravær
Fravær i alt	<b>27,2</b>	<b>100%</b>	<b>25,5</b>	<b>100%</b>	<b>24,0</b>	<b>100%</b>
Sygefravær i alt *	<b>14,8</b>	54,6%	<b>13,6</b>	53,1%	<b>12,6</b>	52,4%
Sygdom	14,6	53,7%	13,3	52,1%	12,4	51,7%
Barsel	5,5	20,2%	5,2	20,3%	4,9	20,2%
Nedsat tjeneste **	1,7	6,4%	1,9	7,3%	1,8	7,4%
Kursus	1,6	5,8%	1,4	5,4%	1,3	5,2%
Barns 1. sygedag	0,9	3,3%	0,9	3,4%	0,8	3,4%
Graviditetsgener	0,8	3,0%	0,8	3,3%	0,8	3,2%
Tjenestefri	0,7	2,7%	0,6	2,5%	0,6	2,7%
Omsorgsdage	0,4	1,6%	0,5	1,8%	0,5	2,0%
Seniorfridage	0,3	1,1%	0,3	1,4%	0,4	1,6%
Tilskadekomst i tj.	0,2	0,9%	0,2	0,9%	0,2	0,7%
Paragraf-56 aftale	0,2	0,7%	0,2	0,8%	0,2	1,0%
Delvis syg ***	0,1	0,3%	0,1	0,2%	0,1	0,3%
Adoption	0,0	0,1%	0,0	0,1%	0,0	0,0%
Barsel u/løn	0,0	0,1%	0,1	0,3%	0,1	0,5%
Drypvris barsel	0,0	0,1%	0,0	0,1%	0,0	0,1%
Frit valg	0,0	0,0%	0,0	0,0%	0,0	0,0%
Delvis barsel u/løn	0,0	0,0%	0,0	0,0%	0,0	0,0%
Adoption u/løn	0,0	0,0%				
Delvis adopt. u/løn	0,0	0,0%	0,0	0,0%		
Ferie	0,0	0,0%				
Feriefridagstimer						
Orlov						

Note\*: Summen af Sygdom og Tilskadekomst i tjeneste  
 Note\*\*: Nedsat Tjeneste er en kode i Vagtplan, der bruges til at registrere fravær relateret til "delvis syg/rask", fx delvist genoptagning af arbejdet på deltid i en periode  
 Note\*\*\*Delvis Syg er en kode i Vagtplan, der bruges til registrering af fravær, når man afbryder sin arbejdsdag pga. sygdom

## 9.2. Borgerrådgiveren og Intern revision

Borgerrådgiveren (Rubin 25/2-2013)	Gns. fraværsdagsværk			Årsværk
	I alt	Kort	Langt	Antal
2007	8,3	7,0	1,3	11
2008	8,6	7,2	1,4	11
2009	13,7	6,7	7,0	11
2010	19,7	7,3	12,3	12
2011	14,4	9,8	4,6	11
2012	6,2	6,2		12

Intern Revision (Rubin 25/2-2013)	Gns. fraværsdagsværk			Årsværk
	I alt	Kort	Langt	Antal
2009	3,9	3,9		7
2010	18,7	3,6	15,1	12
2011	18,7	2,7	16,1	11
2012	34,0	1,3	32,6	13

### 9.3. Forvaltninger – kort og langt 2007-2012 – dagsværk og kalenderdage

Sygefravær (Rubin 8/2-2013)	Gns. fraværsdagsværk																	
	2007			2008			2009			2010			2011			2012		
Forvaltning	I alt	Kort	Langt	I alt	Kort	Langt	I alt	Kort	Langt	I alt	Kort	Langt	I alt	Kort	Langt	I alt	Kort	Langt
SUF	17,9	9,2	8,7	17,8	9,5	8,3	17,5	9,9	7,6	16,5	9,8	6,7	15,4	9,2	6,3	14,3	7,9	6,4
BUF	17,1	8,9	8,2	16,0	8,2	7,7	15,3	8,5	6,8	15,1	8,0	7,0	14,2	7,7	6,5	13,5	7,2	6,3
SOF	16,2	8,4	7,8	15,5	8,5	7,0	16,3	9,0	7,4	16,2	8,1	8,1	13,9	6,9	7,0	12,6	6,6	6,0
KFF	14,3	6,5	7,9	12,5	6,6	5,9	11,8	6,9	4,9	11,1	6,5	4,7	10,2	5,7	4,5	9,6	5,4	4,3
BIF	14,5	8,9	5,6	13,4	7,9	5,4	11,1	7,3	3,8	11,3	7,4	3,9	10,4	6,5	3,9	9,0	5,6	3,5
TMF	14,5	7,4	7,1	13,5	6,9	6,6	13,0	7,3	5,7	12,5	6,6	5,8	10,5	5,9	4,5	8,9	5,7	3,3
ØKF*	12,6	5,5	7,1	12,9	5,4	7,6	10,5	5,3	5,2	10,2	5,1	5,1	8,9	5,1	3,8	8,3	4,4	3,9
<b>KK i alt</b>	<b>16,5</b>	<b>8,5</b>	<b>8,0</b>	<b>15,7</b>	<b>8,3</b>	<b>7,5</b>	<b>15,3</b>	<b>8,6</b>	<b>6,7</b>	<b>14,8</b>	<b>8,1</b>	<b>6,7</b>	<b>13,6</b>	<b>7,5</b>	<b>6,1</b>	<b>12,6</b>	<b>6,8</b>	<b>5,7</b>

\*) Excl. Borgerrådgiveren og Intern Revision (indgår i **KK i alt**)

Sygefravær (Rubin 8/2-2013)	Gns. kalenderdage																	
	2007			2008			2009			2010			2011			2012		
Forvaltning	I alt	Kort	Langt	I alt	Kort	Langt	I alt	Kort	Langt	I alt	Kort	Langt	I alt	Kort	Langt	I alt	Kort	Langt
BIF	17,6	9,5	8,1	16,0	8,5	7,6	13,0	7,9	5,1	13,3	7,9	5,4	12,4	7,0	5,4	10,9	6,0	5,0
BUF	21,4	9,5	11,9	19,7	8,8	10,9	18,6	9,1	9,5	18,3	8,5	9,8	17,4	8,3	9,1	16,8	7,6	9,1
KFF	18,3	7,0	11,3	15,2	6,9	8,3	14,1	7,2	6,9	13,2	6,7	6,4	12,4	5,9	6,5	11,7	5,6	6,1
SOF	20,6	8,9	11,6	18,7	8,8	9,9	19,3	9,1	10,1	19,3	8,2	11,1	16,5	7,0	9,5	14,8	6,6	8,3
SUF	22,7	10,0	12,7	21,5	9,8	11,7	20,6	10,0	10,5	19,0	9,8	9,2	18,0	9,3	8,7	16,9	7,9	9,0
TMF	18,3	8,0	10,3	17,0	7,6	9,4	16,2	8,1	8,0	15,7	7,4	8,3	13,2	6,6	6,6	11,2	6,4	4,8
ØKF*	16,9	6,8	10,1	17,3	6,6	10,7	13,7	6,3	7,4	13,0	5,9	7,1	11,2	5,8	5,4	10,6	5,1	5,5
<b>KK i alt</b>	<b>20,9</b>	<b>9,2</b>	<b>11,7</b>	<b>19,3</b>	<b>8,8</b>	<b>10,5</b>	<b>18,3</b>	<b>9,0</b>	<b>9,3</b>	<b>17,7</b>	<b>8,5</b>	<b>9,3</b>	<b>16,4</b>	<b>7,9</b>	<b>8,5</b>	<b>15,3</b>	<b>7,1</b>	<b>8,2</b>

### 9.4. Sygefravær fordelt på fraværsperioder i 2012

Forvaltning (Rubin 15/2-2013)	1 dag		2-7 dage		8-30 dage		31-90 dage		Over 90 dage	
	Antal fraværsperioder	Andel af sygefravær	Antal fraværsperioder	Andel af sygefravær	Antal fraværsperioder	Andel af sygefravær	Antal fraværsperioder	Andel af sygefravær	Antal fraværsperioder	Andel af sygefravær
BIF	1.694	11%	2.318	42%	251	16%	61	15%	14	16%
BUF	18.326	10%	25.705	38%	2.403	12%	757	14%	383	27%
KFF	1.484	10%	2.053	38%	237	14%	55	11%	24	27%
SOF	6.298	9%	9.331	37%	1.067	15%	343	17%	131	23%
SUF	9.174	9%	13.681	38%	1.915	17%	516	15%	181	22%
TMF	1.626	9%	2.489	42%	418	22%	80	13%	20	14%
ØKF	1.425	9%	1.964	36%	280	17%	74	18%	24	21%
<b>KK i alt</b>	<b>40.054</b>	<b>9%</b>	<b>57.568</b>	<b>38%</b>	<b>6.571</b>	<b>15%</b>	<b>1.886</b>	<b>15%</b>	<b>777</b>	<b>24%</b>

### 9.5. Fravær over 30 dage – antal perioder og gns. længde pr. forløb

Forvaltning (Rubin 15/2-2012)	Antal fraværsperioder				Gns. længde for fraværsperioderne				Antal fraværsdagsværk			
	2007	2010	2011	2012	2007	2010	2011	2012	2007	2010	2011	2012
BIF	129	93	99	72	49	55	52	65	6.333	5.155	5.170	4.648
BUF	1.590	1.214	1.142	1.140	55	65	64	64	88.172	78.428	73.318	72.818
KFF	187	99	98	79	61	60	59	72	11.366	5.975	5.827	5.667
SOF	731	638	570	474	48	61	60	61	35.120	38.672	34.039	28.836
SUF	1.115	744	676	695	45	56	56	55	50.186	41.329	37.763	38.557
TMF	178	152	103	99	57	57	67	49	10.205	8.661	6.901	4.815
ØKF	125	108	96	97	61	68	61	66	7.594	7.298	5.893	6.416
<b>KK i alt</b>	<b>4.055</b>	<b>3.048</b>	<b>2.784</b>	<b>2.656</b>	<b>52</b>	<b>61</b>	<b>61</b>	<b>61</b>	<b>208.975</b>	<b>185.518</b>	<b>168.911</b>	<b>161.757</b>

### 9.6. Fravær over 8 uger – antal perioder og gns. længde

Forvaltning (Rubin 15/2-2012)	Antal fraværsperioder				Gns. længde for fraværsperioderne				Kalenderdage, Fravær			
	2007	2010	2011	2012	2007	2010	2011	2012	2007	2010	2011	2012
BIF	69	49	49	38	107	117	114	146	7.403	5.729	5.588	5.537
BUF	980	710	683	703	120	141	137	139	117.999	100.147	93.394	97.936
KFF	118	52	65	43	132	141	129	179	15.629	7.313	8.371	7.709
SOF	415	380	322	271	109	126	127	131	45.311	47.981	40.790	35.465
SUF	614	375	351	355	106	134	131	135	64.804	50.431	46.093	47.786
TMF	90	84	55	35	134	120	151	135	12.015	10.058	8.330	4.738
ØKF	87	68	55	68	109	127	126	117	9.499	8.665	6.921	7.981
<b>KK i alt</b>	<b>2.373</b>	<b>1.718</b>	<b>1.580</b>	<b>1.513</b>	<b>115</b>	<b>134</b>	<b>133</b>	<b>137</b>	<b>272.660</b>	<b>230.324</b>	<b>209.487</b>	<b>207.152</b>

### 9.7. Nedsat tjeneste - antal perioder og gns. længde

Forvaltning (Rubin 22/2-2013)	Antal perioder med nedsat tjeneste				Gns. længde for fraværsperioderne registreret som nedsat tjeneste			
	2007	2010	2011	2012	2007	2010	2011	2012
BIF	72	69	179	165	20,1	34,6	24,5	27,1
BUF	636	820	905	911	26,8	28,1	28,1	28,0
KFF	51	82	114	45	29,3	30,3	21,4	28,4
SOF	530	391	309	343	14,8	32,3	39,5	28,3
SUF	643	450	398	450	14,9	24,8	26,2	26,1
TMF	218	82	80	68	9,8	35,2	50,6	48,8
ØKF	12	79	81	104	6,5	33,5	36,3	28,6
<b>KK i alt</b>	<b>2.162</b>	<b>1.973</b>	<b>2.066</b>	<b>2.086</b>	<b>18,3</b>	<b>29,0</b>	<b>29,9</b>	<b>28,3</b>

### 9.8. Største faggrupper i KK fordelt pr. forvaltning

KK Faggrupper	Forvaltning	Gns. fraværsværk pr. årsværk									Årsværk 2012
		2010			2011			2012			
		I alt	Kort	Lang	I alt	Kort	Lang	I alt	Kort	Lang	
Akademikere Total		7,6	4,8	2,8	7,1	4,6	2,5	5,9	4,1	1,8	2.811
Akademikere	BIF	6,5	5,0	1,5	6,7	4,5	2,2	<b>4,5</b>	<b>3,5</b>	<b>1,0</b>	266
	BUF	9,0	4,7	4,2	9,0	4,2	4,8	<b>7,6</b>	<b>4,2</b>	<b>3,3</b>	379
	KFF	7,4	5,0	2,4	6,2	4,9	1,3	<b>5,2</b>	<b>4,4</b>	<b>0,8</b>	389
	SOF	8,0	5,3	2,8	7,3	4,3	2,9	<b>6,5</b>	<b>4,0</b>	<b>2,5</b>	506
	SUF	6,2	3,8	2,4	7,2	4,7	2,6	<b>5,0</b>	<b>3,8</b>	<b>1,3</b>	247
	TMF	8,0	5,1	2,9	7,2	5,1	2,0	<b>6,2</b>	<b>4,5</b>	<b>1,7</b>	616
	ØKF	7,2	4,0	3,2	5,9	4,0	1,9	<b>5,4</b>	<b>3,6</b>	<b>1,8</b>	408
Brandvæsnet Total		11,3	3,7	7,6	9,5	3,2	6,2	10,9	2,9	8,1	451
Brandvæsnet	ØKF	11,3	3,7	7,6	9,5	3,2	6,2	<b>10,9</b>	<b>2,9</b>	<b>8,1</b>	451
Ergo- og fysioterapeuter Total		11,0	7,1	3,9	9,5	6,7	2,9	10,4	6,2	4,2	614
Ergo- og fysioterapeuter	BIF	12,1	12,1		9,6	9,6		5,4	5,4		2
	BUF	21,3	6,0	15,2	15,2	6,7	8,5	<b>13,5</b>	<b>5,8</b>	<b>7,7</b>	47
	SOF	12,3	7,4	4,9	9,3	6,2	3,1	<b>9,9</b>	<b>5,7</b>	<b>4,2</b>	141
	SUF	9,4	7,1	2,3	9,0	6,8	2,2	<b>10,3</b>	<b>6,4</b>	<b>3,9</b>	423
	TMF							1,6	1,6		1
Folkeskolelærere Total		13,1	7,5	5,6	11,6	6,9	4,8	10,6	6,5	4,1	3.294
Folkeskole-lærere	BIF	14,7	6,6	8,1	9,0	5,3	3,8	10,6	4,6	6,0	65
	BUF	13,1	7,5	5,6	11,8	6,9	4,8	<b>10,7</b>	<b>6,6</b>	<b>4,1</b>	3.130
	SOF	12,2	6,5	5,6	8,3	6,0	2,3	9,6	5,6	4,0	99
	ØKF										1
Kontor- og It-personale Total		12,5	7,4	5,1	10,8	6,6	4,2	10,4	6,2	4,2	3.372
Kontor- og It-personale	BIF	12,8	8,2	4,6	11,4	7,1	4,2	<b>10,7</b>	<b>6,2</b>	<b>4,5</b>	469
	BUF	12,7	6,5	6,2	10,2	6,2	3,9	<b>11,4</b>	<b>6,4</b>	<b>5,1</b>	636
	KFF	10,7	7,5	3,2	8,8	6,5	2,3	<b>9,0</b>	<b>6,1</b>	<b>2,9</b>	296
	SOF	13,1	7,7	5,4	11,3	6,2	5,1	<b>10,9</b>	<b>6,0</b>	<b>4,9</b>	559
	SUF	12,9	7,4	5,4	12,2	6,6	5,6	<b>11,5</b>	<b>6,9</b>	<b>4,6</b>	372
	TMF	11,7	7,7	4,1	11,1	6,3	4,8	<b>9,5</b>	<b>6,2</b>	<b>3,2</b>	269
	ØKF	12,7	7,1	5,6	10,5	6,9	3,6	<b>9,2</b>	<b>6,0</b>	<b>3,2</b>	773
Køkken/rengøring Total		16,1	6,6	9,5	14,2	6,3	7,9	14,4	6,1	8,3	1.551
Køkken/ rengøring	BIF	22,5	8,4	14,1	15,2	8,0	7,2	13,5	10,5	3,0	5
	BUF	15,6	6,5	9,2	13,3	6,3	7,0	<b>14,1</b>	<b>6,2</b>	<b>7,9</b>	841
	KFF	16,2	7,5	8,7	18,6	6,1	12,5	<b>19,5</b>	<b>5,8</b>	<b>13,7</b>	171
	SOF	18,4	7,5	10,8	13,2	7,5	5,7	<b>12,4</b>	<b>6,8</b>	<b>5,6</b>	136
	SUF	15,3	6,2	9,1	14,3	6,2	8,1	<b>14,0</b>	<b>5,6</b>	<b>8,4</b>	357
	TMF	25,2	6,0	19,2	11,8	5,7	6,1	<b>9,1</b>	<b>6,5</b>	<b>2,7</b>	38
	ØKF	3,0	3,0		1,3	1,3		3,8	3,8		3
Pædagoger Total		17,2	8,4	8,8	16,4	7,8	8,5	14,9	7,3	7,6	5.852
Pædagoger	BIF	5,5	5,5		19,9	4,3	15,7	20,2	2,1	18,0	3
	BUF	17,0	8,5	8,5	16,8	8,2	8,7	<b>15,5</b>	<b>7,5</b>	<b>8,0</b>	4.042
	SOF	17,5	8,0	9,6	15,5	7,1	8,4	<b>13,6</b>	<b>6,9</b>	<b>6,6</b>	1.739
	SUF	14,6	8,5	6,1	15,8	9,0	6,8	15,4	7,6	7,9	49
	TMF	12,8	5,9	6,9	5,2	2,7	2,5	11,1	6,4	4,8	20
Pædagogmedhjælpere Total		18,0	10,8	7,2	17,4	10,1	7,2	16,7	9,3	7,4	2.583
Pædagog-medhjælpere	BUF	17,5	10,9	6,7	17,2	10,3	6,8	<b>16,6</b>	<b>9,5</b>	<b>7,1</b>	2.105
	SOF	20,4	10,8	9,6	18,1	9,1	9,0	<b>17,0</b>	<b>8,5</b>	<b>8,5</b>	478
Socialrådgivere Total		13,3	7,7	5,6	10,8	6,7	4,2	11,4	6,3	5,0	628
Socialrådgivere	BIF	8,9	7,0	1,9	9,2	6,7	2,5	<b>9,9</b>	<b>5,5</b>	<b>4,3</b>	107
	BUF	11,6	1,8	9,8	6,1	3,5	2,6	5,3	5,3		5
	SOF	14,6	8,0	6,6	11,4	6,7	4,7	<b>11,6</b>	<b>6,5</b>	<b>5,1</b>	500
	SUF	5,7	5,7		4,8	4,8		52,5	5,9	46,7	3
	TMF	2,0	2,0		3,0	3,0		2,0	2,0		1
	ØKF	7,2	7,2		6,2	5,2	1,1	9,0	6,1	2,9	12
SOSU-personale Total		19,2	11,3	8,0	17,8	10,3	7,5	16,2	8,6	7,6	5.366
SOSU-personale	BUF	12,9	12,9		11,3	8,4	2,9	9,7	9,7		4
	SOF	20,5	9,8	10,8	17,9	8,0	9,9	<b>15,5</b>	<b>7,4</b>	<b>8,1</b>	881

	<b>SUF</b>	19,0	11,6	7,4	17,8	10,7	7,1	<b>16,3</b>	<b>8,8</b>	<b>7,4</b>	<b>4.481</b>
Specialarb./fagl.gartnere/brolæggere mv. Total		15,5	7,9	7,7	13,7	6,8	6,9	12,1	6,3	5,8	827
Specialarb./fagl.gartnere/brolæggere mv.	BIF										1
	<b>BUF</b>	16,9	7,7	9,2	13,5	7,1	6,4	<b>15,5</b>	<b>6,1</b>	<b>9,3</b>	<b>146</b>
	<b>KFF</b>	14,3	7,3	7,0	11,7	5,9	5,8	<b>11,8</b>	<b>5,8</b>	<b>6,0</b>	<b>175</b>
	SOF	15,7	7,6	8,2	11,7	6,4	5,3	11,1	5,9	5,2	46
	SUF	8,5	7,1	1,4	12,2	7,4	4,7	10,8	8,7	2,1	15
	<b>TMF</b>	16,1	8,3	7,8	15,1	7,1	8,0	<b>11,5</b>	<b>6,6</b>	<b>4,9</b>	<b>425</b>
	ØKF	6,9	4,9	2,0	11,1	6,7	4,4	6,1	4,9	1,2	19
<b>Sygeplejersker Total</b>		14,5	7,7	6,8	13,8	7,5	6,2	12,9	7,7	5,2	696
Sygeplejersker	BUF	2,0	2,0					6,6	6,6		1
	<b>SOF</b>	16,2	7,6	8,6	14,8	6,8	8,0	<b>10,3</b>	<b>7,3</b>	<b>3,0</b>	<b>127</b>
	<b>SUF</b>	14,2	7,8	6,4	13,6	7,7	5,9	<b>13,5</b>	<b>7,8</b>	<b>5,7</b>	<b>568</b>
Teknisk Service Total		16,0	7,4	8,6	11,9	6,6	5,3	13,4	6,7	6,7	586
Teknisk Service	<b>BIF</b>	19,4	6,6	12,8	5,8	5,8		9,7	4,0	5,8	24
	<b>BUF</b>	14,7	5,8	8,8	11,9	5,5	6,4	<b>11,8</b>	<b>5,0</b>	<b>6,7</b>	<b>179</b>
	<b>KFF</b>	13,7	8,0	5,7	12,3	7,6	4,7	<b>13,9</b>	<b>7,6</b>	<b>6,4</b>	<b>189</b>
	SOF	16,9	8,7	8,2	21,6	6,6	15,0	20,5	6,6	13,9	26
	SUF	13,0	6,8	6,2	7,8	5,6	2,1	7,9	4,9	3,0	13
	<b>TMF</b>	20,8	8,6	12,2	11,4	7,0	4,4	<b>15,5</b>	<b>8,6</b>	<b>6,9</b>	<b>144</b>
	ØKF	7,0	5,6	1,4	4,6	4,6		4,3	4,3		11
Vejledere/undervisere indenfor besk.omr. Total		12,0	8,2	3,8	12,8	7,4	5,4	9,7	6,3	3,4	645
Vejledere/undervisere indenfor besk.omr.	<b>BIF</b>	12,0	8,2	3,8	12,6	7,4	5,2	<b>9,7</b>	<b>6,3</b>	<b>3,4</b>	<b>643</b>
	ØKF	6,4	6,4		5,9	5,9					2
Øvrige Total		11,3	5,7	5,6	10,4	5,7	4,7	9,5	5,3	4,3	3.592
Øvrige	BIF	9,3	3,8	5,6	3,8	3,0	0,9	5,6	3,8	1,8	68
	<b>BUF</b>	13,2	6,7	6,5	13,1	7,0	6,1	<b>11,6</b>	<b>6,3</b>	<b>5,3</b>	<b>1.478</b>
	<b>KFF</b>	9,2	4,8	4,4	7,5	4,3	3,3	<b>6,3</b>	<b>3,9</b>	<b>2,4</b>	<b>298</b>
	<b>SOF</b>	12,2	6,3	5,9	9,7	5,4	4,3	<b>10,2</b>	<b>5,5</b>	<b>4,6</b>	<b>466</b>
	SUF	9,3	4,7	4,7	7,9	4,4	3,5	<b>8,4</b>	<b>4,6</b>	<b>3,7</b>	<b>687</b>
	<b>TMF</b>	10,2	5,4	4,8	9,5	5,2	4,3	<b>7,5</b>	<b>4,8</b>	<b>2,7</b>	<b>425</b>
	ØKF	6,6	3,1	3,5	8,0	4,1	3,9	<b>6,8</b>	<b>3,1</b>	<b>3,7</b>	<b>170</b>
<b>KK i alt</b>		14,9	8,1	6,7	13,6	7,5	6,1	12,5	6,8	5,7	32.869

## 9.9. Skoler – kort og langt sygefravær 2010-2012

Rubin 7/2-2013	Gns. fraværsdagsværk pr. årsværk									Årsværk
	2010			2011			2012			2012
Skolenavn	I alt	Kort	Lang	I alt	Kort	Lang	I alt	Kort	Lang	Antal
Alle skoler	14,3	7,8	6,5	12,4	7,3	5,1	12,0	6,8	5,2	4.260
Ørestadens Skole	22,0	10,5	11,5	13,7	10,3	3,5	30,2	11,9	18,3	38
Korsager Skole	18,1	9,0	9,1	13,7	8,8	4,9	18,0	7,7	10,4	94
Ellebjerg Skole	12,1	9,1	3,0	13,4	8,1	5,3	17,9	8,3	9,6	51
Tingbjerg Heldagsskole	14,9	8,8	6,1	12,5	6,7	5,8	17,9	6,4	11,4	106
Heibergskolen	12,6	8,1	4,5	13,4	9,2	4,2	17,8	9,8	7,9	49
Skolen i Charlotttegården	16,5	8,4	8,1	17,6	6,4	11,2	17,5	6,5	11,0	77
Engskolen	15,3	5,2	10,1	14,4	6,6	7,8	16,5	6,6	9,9	32
Strandparkskolen	22,3	11,2	11,1	21,4	9,8	11,6	16,2	9,5	6,6	53
Dyvekeskolen	17,2	6,3	10,9	9,5	7,0	2,5	15,0	6,6	8,4	64
Strandvejsskolen	13,0	9,1	3,9	16,5	8,5	8,1	14,9	7,1	7,9	54
Skolen i Peter Vedels Gade	15,8	8,7	7,1	9,1	8,3	0,8	14,8	7,3	7,5	58
Gasværksvejens Skole	14,1	9,6	4,6	14,9	8,9	6,0	14,4	8,5	5,9	64
Langelinieskolen.	15,2	8,5	6,7	10,0	7,9	2,1	14,3	7,3	7,0	129
Hillerødgades Heldagsskole	13,4	8,0	5,4	13,8	6,9	6,9	14,3	6,7	7,6	36
Kirsebærhavens Skole	19,1	7,9	11,2	14,9	7,5	7,5	14,2	8,0	6,2	78
Vesterbro Ny Skole	10,6	5,2	5,5	7,2	6,2	1,0	14,0	7,6	6,5	82
Kirkebjerg Skole	17,6	6,3	11,3	16,4	7,0	9,4	14,0	7,3	6,7	90
Oehlenschlägersgades Skole	14,3	9,6	4,7	18,0	8,2	9,8	14,0	8,6	5,4	48
Sankt Annæ Gymn/folkeskole	11,5	7,3	4,2	10,2	7,0	3,1	13,9	6,3	7,6	80
Utterslev Skole	15,2	7,8	7,4	11,4	8,5	3,0	13,8	7,7	6,1	93
Valby Skole	12,3	9,2	3,1	16,6	10,0	6,5	13,7	8,7	5,0	88
Gerbrandskolen	15,2	7,2	8,0	17,9	7,0	10,8	13,6	6,0	7,5	58
Lundehusskolen	14,7	7,7	7,0	13,2	6,8	6,3	13,4	7,3	6,1	70
Sønderbro Skole	15,9	7,1	8,8	16,4	7,4	9,0	13,2	6,9	6,3	61
Holbergskolen	13,3	5,9	7,5	13,0	5,4	7,6	13,1	5,7	7,4	77
Tagensbo Skole	13,9	9,9	4,0	16,5	8,0	8,5	13,0	5,9	7,1	61
Klostervængets Heldagsskole	24,1	7,9	16,2	17,4	6,7	10,8	13,0	7,4	5,6	58
Husum Skole	11,4	6,8	4,5	9,2	6,8	2,4	12,7	6,8	5,9	56
Brønshøj Skole	16,1	8,1	7,9	13,9	8,2	5,6	12,4	8,2	4,2	58
Grøndalsvængets Skole	15,7	7,8	7,9	11,1	6,9	4,2	12,2	7,5	4,7	69
Fensmarksskolen	15,3	10,9	4,4	18,2	9,9	8,3	11,9	8,1	3,8	103
Nyboder Skole	11,8	6,3	5,5	7,6	5,8	1,8	11,7	5,4	6,3	63
Skolen i Ryparken	13,8	10,9	2,9	16,8	11,0	5,8	11,6	9,0	2,6	104
Kildevældsskolen	9,1	6,8	2,3	11,6	5,7	5,8	11,6	5,1	6,5	101
Frederiksgård Skole	21,6	11,8	9,8	13,4	10,0	3,4	11,2	7,9	3,3	37
Christianshavns Skole	9,1	8,0	1,1	9,2	8,0	1,2	11,1	6,4	4,7	65
Rødkilde Skole	18,6	10,4	8,2	11,4	7,8	3,6	10,8	8,2	2,5	84
Randersgades Skole.	15,0	7,8	7,2	10,5	8,7	1,8	10,7	8,8	1,9	43
Nørrebro Park Skole	7,8	6,7	1,1	11,3	6,1	5,2	10,4	5,8	4,6	66
Peder Lykke Skolen	13,4	7,0	6,3	9,3	5,9	3,4	10,3	6,5	3,7	78
Lykkebo Skole	10,7	8,1	2,6	11,7	7,1	4,6	10,2	6,8	3,3	52
Vigerslev Allés Skole	14,3	8,0	6,2	11,2	8,4	2,8	10,1	6,7	3,4	48
Skolen Ved Sundet	10,5	7,7	2,8	10,0	7,2	2,8	10,1	5,9	4,2	92
Katrinédals Skole	15,1	6,4	8,7	13,7	5,1	8,5	9,9	4,8	5,2	69
Vibenshus Skole	10,1	7,9	2,2	7,8	6,8	1,0	9,5	8,3	1,2	52
Blågård Skole	14,1	5,5	8,6	10,3	5,6	4,6	9,4	5,3	4,0	79
Højdevangens Skole	18,3	7,9	10,5	13,5	6,1	7,4	9,2	6,9	2,4	55
Vanløse Skole	21,1	7,3	13,9	12,5	6,2	6,2	9,1	4,2	4,9	40
Bellahøj Skole	13,5	5,5	8,0	12,5	6,1	6,5	9,1	5,9	3,2	79
Lergravsparkens Skole	12,4	6,4	6,0	8,2	5,7	2,5	9,1	5,8	3,3	71
Guldberg Skole	13,2	7,2	6,0	8,3	6,9	1,4	9,0	5,8	3,1	68

Frejaskolen	14,7	7,6	7,1	11,4	7,3	4,1	8,6	6,4	2,2	97
Langelinieskolen. (Kastelsvej)	14,2	7,9	6,3	7,4	6,6	0,8	8,2	6,9	1,4	9
Rådmandsgades Skole	15,6	6,9	8,7	10,7	6,3	4,5	8,2	5,7	2,5	73
Hyltebjerg Skole	8,9	7,4	1,4	12,9	7,1	5,8	8,2	6,2	2,0	71
Øresundsskolen	14,9	7,8	7,0	11,1	6,6	4,5	7,9	5,7	2,2	99
Skolen på Islands Brygge	15,9	8,1	7,9	11,2	7,7	3,6	7,8	6,2	1,7	90
Hanssted Skole	14,3	6,4	7,9	12,2	6,5	5,8	7,7	6,7	1,0	43
Sundbyøster Skole	21,0	9,4	11,6	12,4	7,1	5,3	7,2	7,2		43
Sortedamskolen	10,3	5,7	4,6	9,9	5,5	4,4	7,2	5,0	2,2	73
Amager Fælled Skole	10,2	6,8	3,4	13,4	5,8	7,7	7,1	5,2	1,9	56
Den Classenske Legatskole	6,1	6,1		6,4	5,7	0,7	6,7	4,8	1,8	39
Øster Farimagsgades Skole.	16,4	5,8	10,7	7,8	6,1	1,8	5,7	4,2	1,5	55
Sølvgades Skole	10,0	5,2	4,8	3,9	3,9		4,9	3,8	1,1	39

Noter: Der medtages kun skoler, som har haft ansatte i 2012



### 9.10. Dagpasning – kort og langt sygefravær 2010-2012

BUF Dagpasning (Rubin 26/2-2013)		Gns. fraværsdagsværk pr. årsværk									Årsværk
		2010			2011			2012			
		I alt	Kort	Langt	I alt	Kort	Langt	I alt	Kort	Langt	Antal
<b>BUF Dagpasning i alt</b>		<b>17,0</b>	<b>9,2</b>	<b>7,8</b>	<b>16,7</b>	<b>8,7</b>	<b>8,0</b>	<b>15,7</b>	<b>8,1</b>	<b>7,6</b>	<b>6.130</b>
Nørrebro - Nb5	37395-Spanager	7,5	7,5		37,7	8,9	28,8	49,1	4,6	44,4	10
Amager - A2	37254-Kastanien	18,3	14,6	3,7	23,8	17,2	6,5	48,2	11,5	36,7	15
Vesterbro - Ve2	37385-Hastrup	7,5	7,5		33,9	13,0	20,9	48,2	8,3	39,8	8
Amager - A4	37595-Kærnehuset	1,7	1,7		12,3	9,9	2,4	41,3	4,5	36,8	13
Østerbro - Ø5	37355-Ryesgade	19,5	12,8	6,7	35,4	14,4	21,0	38,6	10,8	27,8	12
Nørrebro - Nb7	37255-Krummerne	9,8	7,4	2,4	29,6	9,2	20,4	35,0	9,1	25,9	14
Østerbro - Ø8	37265-Æblehaven	25,9	9,3	16,5	25,7	7,5	18,2	34,8	11,1	23,7	18
Indre By - Ib8	37447-Blikfang	23,7	14,7	9,1	30,7	13,7	17,0	34,6	13,3	21,3	15
Østerbro - Ø10	37270-Hans Egede Sogns Børnehave							34,3	11,4	22,8	10
Indre By - Ib2	37273-Lundsgade	13,9	9,6	4,4	14,9	9,5	5,4	34,3	7,3	26,9	22
Bispebjerg - Bi3	37443-Klatretræet	20,2	7,9	12,4	13,5	10,3	3,2	34,1	11,4	22,7	18
Tingbjerg - T1	37382-Børnehuset Mosen	25,1	12,6	12,5	33,3	12,1	21,3	33,2	6,1	27,1	20
Amager - A16	37282-Det lille Univers	12,3	6,7	5,6	20,6	10,9	9,7	32,3	9,2	23,1	44
Vanløse-Brønshøj - Van4	37335-Valborg	11,9	7,1	4,8	28,2	6,9	21,4	32,2	7,3	24,9	9
Østerbro - Ø9	37521-Tryk 16	18,6	13,0	5,5	23,1	7,1	16,0	31,5	9,7	21,8	10
Østerbro - Ø6	37505-Lomholts Villa	12,2	10,3	1,9	14,4	9,2	5,1	30,6	10,8	19,8	18
Nørrebro - Nb6	37532-Stjerneskuddet	13,6	6,9	6,7	16,5	9,5	7,0	30,4	8,2	22,2	19
Nørrebro - Nb2	37610-Humlebi	24,2	8,4	15,9	34,4	8,2	26,3	29,6	9,5	20,1	10
Østerbro - Ø2	37418-Rypen	23,1	11,4	11,6	25,2	14,5	10,6	29,0	8,1	20,9	15
Amager - A3	37207-Tvebacken	14,0	5,2	8,8	19,4	8,4	11,1	28,8	8,4	20,4	14
Østerbro - Ø3	37280-Luna	26,1	12,9	13,2	15,5	13,2	2,3	28,5	10,8	17,7	11
Vesterbro - Ve5	37235-Børnehuset Klatretræet	12,2	9,9	2,3	23,7	7,6	16,1	28,5	8,4	20,0	23
Nørrebro - Nb8	37498-Guldsmeden	18,4	13,4	5,0	31,6	12,1	19,5	27,9	10,4	17,5	20
Østerbro - Special Børnehaver	37408-Troldpilen	27,3	10,7	16,5	41,3	8,4	32,8	27,7	9,4	18,3	19
Nørrebro - Nb1	37450-Capella	15,4	12,6	2,7	13,4	11,4	2,0	27,4	5,8	21,6	9
Nørrebro - Nb3	37473-Asgård	14,3	13,4	0,9	15,1	10,6	4,6	27,4	8,4	19,0	34
Amager - A9	37294-Følfodvej	30,9	9,0	21,9	15,3	9,4	5,9	27,3	7,2	20,2	12
Amager - A8	37493-De 5 årstider	25,7	10,1	15,6	15,0	8,3	6,7	26,9	11,7	15,2	21
Valby - Val3	37543-Mælkebøtten	23,9	16,9	7,0	29,3	15,2	14,1	26,8	10,6	16,2	22
Vesterbro - Ve8	37372-Stubmøllen	3,8	0,7	3,1	17,8	6,6	11,2	26,8	9,7	17,1	22
Østerbro - Ø8	37290-Fluen	20,6	17,2	3,4	21,9	11,1	10,8	26,5	10,3	16,2	21
Amager - A7	37250-Firkløveren	8,9	7,9	1,0	10,9	10,1	0,8	26,4	8,3	18,1	14
Nørrebro - ikke i klynge	37721-Lunden	29,8		29,8	3,7		3,7	26,0	3,1	22,9	5
Amager - A8	37477-Østen For Solen	18,4	9,4	9,1	18,6	11,2	7,4	25,9	9,8	16,1	19
Østerbro - Special Børnehaver	37343-Hvalen	40,6	11,0	29,6	25,9	9,6	16,4	25,9	15,0	10,9	24
Østerbro - Ø11	37454-Barndommens Land				23,0	17,8	5,3	25,3	10,8	14,5	37
Valby - Val3	37558-Lykkebo	14,9	6,5	8,4	16,9	6,9	10,0	24,5	4,6	19,9	23
Amager - A17	37201-F/S Rosa	16,9	12,3	4,6	24,5	10,5	14,1	24,2	6,7	17,5	36
Indre By - Ib9	37522-Brobergsgade	28,3	12,2	16,1	34,3	8,3	26,0	24,2	8,2	16,0	13
Amager - A3	37297-Urtepotten	13,7	11,0	2,7	17,8	12,2	5,6	24,2	10,7	13,5	16
Vanløse-Brønshøj - Van4	37619-Valhal	14,4	10,2	4,2	14,1	11,2	2,9	24,0	5,2	18,8	15
Amager - A13	37640-Myretuen	10,1	10,1		16,5	11,5	5,0	23,9	4,4	19,5	9
Valby - Val1	37366-Labyrinten	23,7	12,3	11,3	12,1	8,3	3,7	23,7	7,7	15,9	11
Vanløse-Brønshøj - Van5	37317-Pandekagehuset	21,7	11,9	9,8	24,1	10,5	13,5	23,6	10,3	13,3	19
Amager - A14	37269-Svanereden	15,8	9,8	6,0	12,9	7,5	5,4	23,3	5,0	18,3	15
Amager - A1	37239-Sandslottet				7,3	7,3		23,2	15,1	8,1	18
Amager - A15	37334-Børnehuset i Gullfossgade	35,5	13,4	22,1	31,8	13,3	18,6	23,2	10,4	12,8	37
Nørrebro - Nb4	37229-Bifrost	38,0	7,9	30,1	20,0	7,5	12,5	23,1	6,2	16,8	16
Vesterbro - Ve3	37295-Humlebo	13,9	8,7	5,1	9,5	8,0	1,5	22,9	9,0	13,9	13
Nørrebro - Nb1	37599-Prinsesse Thyras Børnehus	12,2	10,2	2,0	16,9	6,3	10,6	22,9	5,4	17,5	13

Indre By - Ib6	37204-Børnehuset Rudolf	31,7	7,0	24,7	17,7	8,1	9,6	22,8	8,4	14,4	23
Amager - A16	37300-Småland	24,2	15,4	8,8	12,6	12,6		22,8	14,5	8,3	8
Amager - A4	37508-Nordlys	16,7	12,3	4,4	14,8	10,0	4,8	22,6	10,4	12,2	19
Vanløse-Brønshøj - Van2	37544-Skattekisten	22,1	13,6	8,5	13,3	11,1	2,2	22,5	9,6	12,9	22
Østerbro - Ø7	37279-Villa Rose	8,9	7,9	1,1	14,4	5,0	9,4	22,5	4,0	18,5	17
Østerbro - Special Børnehaver	37409-Specialbørnehaven Wagnersvej	13,0	11,4	1,7	12,1	10,2	1,9	22,4	7,5	14,9	19
Amager - A15	37492-Snorretoppen	21,7	9,3	12,4	18,5	7,3	11,2	22,0	6,6	15,4	54
Østerbro - Ø1	37633-Nord	30,5	10,1	20,5	72,1	5,6	66,5	21,9	14,7	7,1	7
Vanløse-Brønshøj - Van3	37271-Vinkelager	34,2	8,0	26,2	10,4	10,4		21,9	9,1	12,7	11
Valby - Val2	37523-Troldehøj	24,7	9,7	15,0	26,7	9,6	17,1	21,7	7,4	14,3	44
Indre By - Ib9	37252-Trekanten	12,1	10,1	2,0	13,5	11,6	1,9	21,6	10,9	10,7	14
Nørrebro - Nb1	37376-Stockholmsgave - Ydre	15,6	7,5	8,1	9,6	7,6	2,0	21,6	4,2	17,5	11
Østerbro - Ø4	37202-Snorregården	19,8	12,1	7,8	10,5	9,6	0,9	21,3	7,3	13,9	20
Amager - A12	37421-Solsikken	24,2	8,7	15,5	7,5	5,8	1,8	20,9	7,2	13,6	13
Vesterbro - Ve7	37491-Scandiagade	19,5	10,3	9,2	15,1	9,7	5,5	20,9	11,8	9,1	25
Amager - A2	37578-Jacob Holms Minde	20,4	12,0	8,4	20,4	13,3	7,2	20,7	12,2	8,6	33
Tingbjerg - T1	37534-Midtløjene/Grostedet	25,1	12,5	12,6	16,9	7,4	9,5	20,5	6,7	13,9	15
Nørrebro - Nb2	37318-Cismofytten	43,5	20,4	23,0	26,4	10,0	16,4	20,5	11,9	8,6	34
Østerbro - Ø9	37291-Vokseværket	22,7	10,6	12,1	23,3	11,4	11,9	20,4	9,5	10,8	24
Indre By - Ib4	37390-Mikkelborg	12,0	9,0	3,0	13,2	8,5	4,7	20,2	7,5	12,7	15
Østerbro - ikke i klynge	37635-Stifinderen	17,3	7,9	9,3	14,3	8,5	5,7	20,1	4,1	16,1	11
Vesterbro - Ve3	37266-Børnehuset Vesterbro							20,1	8,6	11,5	20
Vanløse-Brønshøj - Bh4	37471-Slottet	10,8	8,5	2,4	16,1	8,3	7,8	20,1	9,4	10,7	19
Valby - Val8	37257-Bag Elefanterne				12,1	10,5	1,6	20,0	8,6	11,4	26
Nørrebro - Nb4	37258-Den Grønne Giraf	20,7	8,0	12,7	17,9	8,8	9,1	20,0	10,5	9,5	28
Østerbro - Ø2	37465-Hindbærhegnet	27,4	11,9	15,5	28,4	12,1	16,3	19,8	13,6	6,3	22
Vanløse-Brønshøj - Bh4	37593-Trekløverven	5,4	4,3	1,1	15,3	3,6	11,7	19,8	5,1	14,7	17
Bispebjerg - Bi4	37540-Emdrup Søgård	18,2	8,8	9,4	32,7	8,0	24,7	19,7	6,7	13,0	9
Amager - A7	37246-Børnehuset Lygtemagerstien	21,8	13,8	8,0	14,1	10,5	3,6	19,5	9,4	10,1	18
Vanløse-Brønshøj - Van4	37470-Stjerneskuddet	13,0	8,7	4,3	10,1	10,1		19,4	10,6	8,9	15
Bispebjerg - Bi3	37528-Ringertoften	15,5	9,4	6,1	22,0	8,6	13,4	19,3	7,6	11,7	30
Valby - Val2	37556-Valnødden	11,2	8,1	3,1	17,4	5,8	11,6	19,3	6,3	13,0	18
Østerbro - Ø7	37442-Mågodtland	24,5	10,4	14,1	17,6	7,9	9,6	19,3	7,0	12,3	38
Amager - A10	37538-Gyldenrigsparken	18,3	1,6	16,7	6,3	6,3		19,2	8,0	11,2	6
Østerbro - Ø3	37516-Børnevænget	16,4	11,7	4,7	23,3	11,1	12,2	19,0	10,4	8,6	34
Vanløse-Brønshøj - Van1	37517-Vanløse Børnegård	18,5	11,9	6,6	27,0	8,6	18,4	18,9	8,1	10,9	23
Bispebjerg - Bi2	37456-Småbørnenes Forsamlingshus	30,5	8,5	22,0	20,0	6,2	13,8	18,9	5,7	13,2	20
Tingbjerg - T1	37306-Stjernen	21,3	8,6	12,6	29,1	8,3	20,8	18,8	8,5	10,3	23
Nørrebro - Nb8	37554-7-Springeren	31,8	7,3	24,5	19,2	7,5	11,7	18,8	11,4	7,4	13
Valby - Val3	37564-Hansstedgård Fritidscenter	20,9	10,7	10,2	19,4	13,9	5,5	18,8	10,4	8,3	29
Nørrebro - Nb2	37245-Brolopperne	25,7	13,2	12,6	20,3	11,2	9,1	18,7	9,4	9,4	46
Vanløse-Brønshøj - Bh3	37218-Svanen	27,8	14,7	13,1	20,5	15,4	5,1	18,7	9,4	9,3	12
Østerbro - Ø8	37515-Egtmontgården	17,2	9,2	8,1	14,8	7,6	7,1	18,7	7,5	11,2	14
Amager - A17	37388-Burlunden	17,0	8,0	9,0	15,4	8,8	6,6	18,6	6,4	12,2	20
Amager - A5	37509-Søstjernen	11,6	7,6	4,0	14,4	8,5	5,8	18,6	10,0	8,6	36
Amager - A8	37211-Høstakken	10,4	6,6	3,8	9,1	9,1		18,6	6,4	12,2	10
Nørrebro - Nb5	37206-Titanrosen	8,1	6,9	1,2	15,9	8,8	7,0	18,5	9,1	9,5	20
Bispebjerg - Bi3	37310-Bakketoppen	12,7	11,6	1,1	16,8	9,0	7,7	18,5	7,2	11,3	31
Vanløse-Brønshøj - Bh3	37298-Rugvej	14,3	9,0	5,2	16,3	7,7	8,5	18,5	7,6	10,9	15
Amager - A1	37513-Smilehullet	7,9	7,9		17,7	12,1	5,6	18,4	9,6	8,8	18
Indre By - Ib9	37464-Krudthuset	10,2	9,6	0,6	15,7	9,5	6,2	18,4	10,2	8,1	18
Vesterbro - Ve1	37563-Hestestalden	31,8	13,4	18,4	18,2	13,8	4,4	18,3	14,5	3,9	18
Amager - A2	37445-Viften	32,6	9,6	23,0	33,6	8,1	25,5	18,2	8,5	9,7	20
Vesterbro - Ve3	37387-Troldhytten	46,0	6,7	39,3	31,4	12,3	19,1	17,9	7,5	10,5	14
Amager - A13	37462-Altankassen	23,4	13,2	10,2	18,2	11,4	6,8	17,9	9,4	8,5	34
Amager - A9	37242-Ingolf	15,8	12,0	3,8	14,8	11,1	3,7	17,9	12,2	5,7	10
Bispebjerg - Bi3	37240-Solstrålen	13,1	6,9	6,2	20,5	7,1	13,3	17,8	8,4	9,4	21

Bispebjerg - Bi1	37429-Englegård	16,3	11,2	5,1	21,0	8,0	13,1	17,8	8,6	9,2	21
Vanløse-Brønshøj - Van3	37225-Andedammen	12,4	8,2	4,2	14,3	9,7	4,6	17,5	8,7	8,7	44
Vanløse-Brønshøj - Bh1	37519-Bystævnerparken	11,7	9,2	2,5	18,7	11,0	7,6	17,4	10,1	7,4	15
Vesterbro - Ve6	37546-Børnegården Frederiksholm	17,7	10,6	7,1	18,1	10,6	7,5	17,4	10,8	6,5	46
Vanløse-Brønshøj - Van2	37336-Vingesuset	14,0	7,5	6,5	9,3	6,6	2,7	17,3	10,1	7,2	10
Amager - A10	37481-Børnehuset GAIA	31,8	19,9	11,9	25,1	10,2	14,9	17,3	13,0	4,3	20
Indre By - Ib4	37511-Børnehuset Nansensgade	12,9	9,9	3,0	11,4	9,0	2,4	17,0	7,6	9,4	42
Valby - Val1	37583-Sjælør Fritidscenter	10,6	4,6	5,9	11,3	9,3	2,0	17,0	10,0	7,0	21
Amager - A12	37227-Alle Tidere	28,2	10,0	18,2	12,9	9,3	3,7	17,0	7,5	9,5	10
Østerbro - Ø1	37704-Carlsvogten	29,7	10,7	19,0	21,2	11,0	10,3	16,8	9,5	7,3	12
Amager - A18	37476-Smørhullet	13,8	11,0	2,7	9,6	8,6	1,0	16,8	9,7	7,1	10
Amager - A14	37378-Enveloppen	14,0	11,0	3,0	19,8	13,4	6,4	16,7	8,3	8,4	14
Vesterbro - Ve2	37548-Vesterbro Børnegård	35,4	11,8	23,6	26,7	9,4	17,3	16,6	8,8	7,8	15
Amager - A1	37497-Galaxen	8,7	3,0	5,7	16,3	10,5	5,7	16,6	7,6	8,9	23
Vesterbro - Ve7	37325-Sluseholmen				10,4	9,5	0,9	16,5	10,7	5,8	21
Vesterbro - Ve2	37597-Absalon	12,0	7,4	4,5	11,4	9,8	1,6	16,4	9,2	7,2	35
Vanløse-Brønshøj - Bh1	37344-De Syv Have	40,0	10,8	29,2	37,6	5,4	32,2	16,2	12,3	3,9	14
Vesterbro - Ve5	37234-Børnehuset Legegød	33,6	5,9	27,7	26,3	7,5	18,7	16,2	5,7	10,6	23
Østerbro - Ø4	37567-Studsgården	13,2	9,5	3,7	13,7	8,1	5,6	16,2	8,4	7,8	43
Amager - A12	37226-Kolibrien	7,1	7,1		11,4	11,4		16,1	11,9	4,2	8
Vanløse-Brønshøj - Bh2	37370-Paletten	10,7	10,7		9,4	9,4		16,0	5,8	10,2	8
Amager - A1	37643-Pløkken	7,7	7,1	0,6	13,1	9,0	4,1	16,0	11,6	4,4	12
Bispebjerg - Bi2	37495-Borup	16,0	5,6	10,4	11,8	8,6	3,2	15,9	9,7	6,2	19
Valby - Val5	37627-Slaraffenland	3,2	3,2		12,3	2,7	9,6	15,7	9,7	6,1	34
Amager - A14	37241-Vuggestue Sundholmen	8,9	6,4	2,5	12,1	7,3	4,9	15,7	5,9	9,7	13
Vesterbro - Ve5	37260-Himmelblå	22,5	2,8	19,6	23,3	5,5	17,8	15,6	1,4	14,3	10
Valby - Val4	37487-Børnekompasset	19,9	9,0	10,9	16,5	10,6	5,9	15,6	10,2	5,4	34
Valby - Val5	37236-Valby Vuggestue	16,2	13,3	2,9	14,6	11,6	3,0	15,6	9,9	5,6	28
Bispebjerg - Bi1	37267-Væksthuset	21,9	9,6	12,3	27,3	10,1	17,2	15,4	10,2	5,2	29
Valby - Val7	37539-Ellepilen	16,5	10,2	6,2	18,2	9,8	8,5	15,4	8,7	6,7	41
Vanløse-Brønshøj - Van5	37448-Drivhuset	30,7	15,3	15,5	22,7	7,5	15,2	15,4	5,8	9,6	21
Bispebjerg - Bi2	37580-Himmelbuen	40,6	21,5	19,1	42,8	18,4	24,4	15,4	12,4	2,9	19
Indre By - Ib7	37589-Klerkegade	21,9	9,9	12,0	16,4	11,0	5,4	15,4	11,9	3,4	35
Vesterbro - Ve7	37251-Støberigade							15,2	12,3	2,9	31
Amager - A14	37247-Multiverset				15,6	1,9	13,7	15,0	7,8	7,2	14
Østerbro - Ø9	37422-Kong Gurli	11,4	7,4	4,1	9,7	9,7		15,0	6,0	9,0	16
Vanløse-Brønshøj - Van6	37441-Landsbyen	21,1	11,1	10,0	13,0	8,1	4,9	14,9	10,3	4,6	35
Østerbro - Special Børnehaver	37407-Krudtmøllen	23,3	7,9	15,4	9,9	7,6	2,3	14,9	7,5	7,4	14
Indre By - Ib6	37288-Tietgensgade	11,1	8,4	2,7	21,2	9,1	12,1	14,9	10,9	4,0	37
Nørrebro - Nb3	37221-Troldebo	14,7	11,8	2,9	11,0	9,8	1,2	14,9	11,8	3,1	14
Nørrebro - ikke i klynge	37701-First Floor	1,8	1,8		16,1		16,1	14,9	2,8	12,1	13
Vanløse-Brønshøj - Van4	37500-Firkloveret	16,0	2,8	13,2	18,6	9,4	9,2	14,8	9,5	5,3	20
Amager - A7	37582-Peder Lykkes Vej	13,1	4,2	8,9	11,1	6,5	4,6	14,7	2,4	12,3	8
Østerbro - Special Børnehaver	37416-Guldregn	16,2	7,8	8,4	18,5	7,9	10,6	14,6	5,3	9,3	26
Østerbro - Ø9	37510-Rosahaven	20,4	12,7	7,7	19,8	10,5	9,3	14,4	11,9	2,5	19
Vanløse-Brønshøj - Van4	37231-Børnehjørnet	25,9	14,6	11,4	24,8	12,7	12,1	14,4	7,7	6,7	8
Valby - Val8	37296-Mosestykket	10,1	8,1	2,0	16,7	5,7	11,0	14,4	3,4	11,0	13
Amager - A6	37330-M-Husets Vuggestue	14,5	12,8	1,7	27,7	6,6	21,1	14,3	7,3	7,0	14
Valby - Val3	37518-Ungehuset i Valby	62,7	1,8	60,9	40,0	6,9	33,1	14,3	11,6	2,7	5
Østerbro - Ø8	37653-Den Flyvende Kuffert	18,6	6,2	12,4	9,2	5,7	3,5	14,3	9,7	4,6	11
Valby - Val1	37598-Villa Valby	14,7	9,1	5,6	13,3	8,7	4,5	14,2	8,6	5,6	16
Indre By - Ib7	37527-Brandstationen	11,6	11,2	0,4	17,0	15,2	1,8	14,1	12,6	1,5	12
Østerbro - Ø1	37646-Fritidshjemmet Svanemøllen	26,5	9,8	16,7	12,8	7,6	5,2	13,9	5,7	8,2	13
Indre By - Ib2	37573-Dronning Louise	14,4	10,0	4,4	17,7	10,3	7,4	13,8	8,5	5,3	45
Amager - A7	37488-Elverhøj	21,5	6,8	14,7	13,3	7,6	5,7	13,8	7,2	6,6	22
Amager - A3	37308-Poppelhuset	15,7	10,5	5,2	13,5	8,4	5,1	13,7	6,1	7,6	12
Indre By - Ib2	37216-100 Meter Skoven	14,0	7,3	6,7	8,6	8,6		13,5	7,4	6,1	24

Vanløse-Brønshøj - Bh2	37214-Vandpytten	15,3	8,3	7,0	30,6	10,4	20,2	13,5	9,1	4,3	10
Nørrebro - Nb4	37569-Kålormen	18,4	16,7	1,8	10,8	9,7	1,1	13,5	10,8	2,6	23
Nørrebro - Nb6	37396-Børnehuset Land og By	30,1	8,1	21,9	29,2	7,9	21,4	13,4	7,9	5,4	30
Amager - A10	37263-Den Grønne Planet	20,0	10,7	9,3	23,4	10,0	13,4	13,3	8,5	4,8	24
Østerbro - Ø10	37561-Kennedygården	21,1	9,0	12,1	19,4	7,8	11,6	13,3	9,6	3,7	28
Vanløse-Brønshøj - Bh3	37444-Eventyrhuset	7,4	7,4		9,5	8,1	1,4	13,3	5,3	8,0	8
Indre By - Ib3	37601-Dronen	17,7	8,7	8,9	11,9	9,4	2,5	13,2	6,7	6,6	20
Vanløse-Brønshøj - Bh4	37613-Skansebjerg	10,5	9,4	1,1	6,4	6,4		13,1	9,0	4,1	13
Amager - A18	37350-Peder Lykkes Vej	10,2	10,2		9,3	9,3		13,1	6,1	7,0	7
Indre By - Ib8	37351-Børnehuset på Holmen	11,3	7,6	3,7	13,7	7,9	5,8	13,0	7,5	5,5	16
Valby - Val8	37545-Isbjørnen	17,0	7,1	9,9	15,3	6,3	9,0	13,0	6,2	6,8	41
Amager - A18	37463-Børnehuset Villa Bohème	9,8	9,8		28,3	5,6	22,7	13,0	7,2	5,8	16
Amager - A3	37499-Himmelblå	13,3	10,6	2,7	12,4	8,2	4,2	13,0	9,0	4,0	18
Vesterbro - Ve1	37321-Abel	6,1	6,1		24,4	12,8	11,6	13,0	10,0	3,0	23
Bispebjerg - Bi1	37579-Skrænten	9,3	8,0	1,4	6,9	6,9		13,0	5,7	7,3	12
Nørrebro - Nb7	37623-Universet	31,5	9,5	22,0	16,6	8,6	7,9	12,9	11,0	2,0	23
Amager - A17	37458-Havkatten	15,6	9,8	5,8	10,8	7,7	3,1	12,8	8,1	4,7	18
Indre By - Ib8	37483-Børnebastionen	12,8	10,1	2,7	22,4	12,4	10,0	12,7	11,1	1,6	12
Østerbro - Ø2	37530-Dragen	7,0	5,5	1,5	9,9	9,9		12,7	8,6	4,1	9
Østerbro - Ø1	37205-Carl Nielsen	9,7	9,7		8,3	7,0	1,4	12,7	9,0	3,7	18
Amager - A7	37611-Fritidshjemmet Peder Lykke	24,7	8,4	16,3	7,9	7,9		12,7	10,9	1,7	9
Bispebjerg - Bi3	37319-Enighedens Børnehus	10,6	9,5	1,1	9,5	8,9	0,5	12,6	8,3	4,3	18
Østerbro - Special Børnehaver	37401-De Fire Birke	26,3	8,9	17,4	13,7	9,5	4,2	12,5	8,5	4,0	27
Vesterbro - Ve5	37315-Tranformereren	25,8	10,3	15,4	14,5	11,7	2,8	12,5	7,2	5,3	23
Nørrebro - Nb8	37224-Forfatterhuset							12,4	10,2	2,2	26
Amager - A7	37262-Idrætsinstitution Hoppeland	33,3	8,1	25,2	32,6	8,1	24,5	12,4	6,9	5,4	21
Indre By - Ib7	37452-Kongehatten	30,7	13,5	17,2	23,4	11,6	11,8	12,2	9,1	3,1	17
Nørrebro - Nb8	37223-Møllehuset	18,1	13,9	4,3	31,5	14,7	16,8	12,2	11,4	0,8	15
Østerbro - Ø9	37482-Vandpytten	14,5	9,7	4,8	11,2	7,7	3,5	12,2	11,7	0,5	9
Nørrebro - Nb1	37428-Stenurten	18,1	10,5	7,6	21,3	13,2	8,2	12,1	10,6	1,5	22
Tingbjerg - T1	37472-Grostedet	12,2	9,8	2,4	16,6	10,2	6,5	12,0	6,9	5,1	23
Indre By - Ib3	37238-Den Grønne Kastanje	16,6	11,7	4,9	20,4	10,1	10,3	12,0	7,4	4,6	18
Vesterbro - Ve8	37596-Rubinen	14,7	5,3	9,4	6,8	6,8		12,0	5,3	6,7	15
Bispebjerg - Bi2	37494-Ørnen	12,2	7,0	5,2	9,9	7,4	2,5	11,9	8,3	3,6	22
Østerbro - Ø1	37200-Flora	26,5	14,1	12,3	15,1	11,1	4,0	11,9	11,9		23
Amager - A8	37604-Troldehytten	4,2	3,0	1,2	10,6	2,6	8,0	11,8	2,8	9,0	11
Østerbro - Ø4	37307-Himmelrummet	17,4	8,6	8,8	18,9	10,0	8,9	11,8	8,7	3,1	18
Vanløse-Brønshøj - Bh1	37451-Arken	23,1	10,0	13,1	19,9	8,2	11,8	11,8	8,0	3,8	15
Valby - Val1	37392-Ryvang 2	7,3	4,7	2,6	21,5	4,9	16,6	11,8	3,0	8,8	16
Vesterbro - Ve6	37638-Bavnehøj Børnehv. & Fritidshj.	9,1	9,1		14,9	10,4	4,5	11,8	9,3	2,5	11
Vanløse-Brønshøj - Bh1	37480-Toften	16,3	9,8	6,5	18,5	8,7	9,8	11,7	6,6	5,2	18
Amager - A1	37507-Paletten	25,9	8,8	17,1	15,5	6,2	9,3	11,7	6,7	5,0	19
Tingbjerg - T1	37536-Månestrålen	31,8	7,3	24,5	8,6	5,5	3,1	11,6	5,3	6,3	18
Nørrebro - Nb5	37460-Børneraketten	18,2	10,7	7,5	14,5	9,6	4,9	11,5	7,5	4,0	38
Vanløse-Brønshøj - Van2	37557-Lønstrupgård	23,4	9,0	14,4	12,4	5,6	6,7	11,5	5,6	5,9	17
Bispebjerg - Bi1	37526-Drivhuset	11,4	8,6	2,7	10,3	9,9	0,5	11,5	11,5		12
Østerbro - Ø8	37272-Kastanietræet	5,9	2,3	3,6	8,4	4,4	4,0	11,4	7,7	3,7	16
Amager - A12	37312-Tyttebøvsen	8,3	7,5	0,8	22,3	8,3	14,0	11,4	8,4	2,9	10
Nørrebro - Nb4	37219-Fix Kareen	23,5	12,3	11,1	24,5	10,6	13,9	11,4	8,9	2,5	14
Valby - Val5	37654-Solstrålen	7,4	6,2	1,2	15,4	8,1	7,3	11,3	11,3		15
Amager - A6	37333-Sejlhuset	16,0	10,1	5,9	14,5	9,3	5,1	11,2	8,2	3,0	32
Amager - A5	37550-Amsterdamvej	9,6	6,1	3,5	8,8	6,3	2,5	11,2	5,8	5,4	19
Bispebjerg - Bi4	37264-Regnskoven	15,1	11,7	3,4	15,0	7,3	7,7	11,2	7,6	3,6	31
Amager - A14	37455-Børnehuset Det Røde Hjørne				10,9	10,9		11,1	5,3	5,8	30
Østerbro - Ø3	37286-Mælkebøtten	21,9	13,8	8,1	23,4	8,8	14,7	11,1	7,9	3,2	11
Indre By - Ib5	37230-Børnebyen Vandværket							11,0	5,7	5,3	11
Amager - A7	37575-Grøftekanten	20,0	8,8	11,1	6,3	1,2	5,1	11,0	0,2	10,7	15

Vanløse-Brønshøj - Van3	37576-Grøndalslund	17,0	10,1	6,9	23,8	9,1	14,7	10,9	10,9		19
Valby - Val5	37478-Arken	12,3	7,2	5,1	10,1	8,2	1,9	10,9	9,0	1,9	29
Østerbro - Ø7	37475-Rosengården	11,4	10,2	1,1	20,9	10,3	10,6	10,8	9,2	1,6	24
Valby - Val7	37618-Blommen	14,1	12,3	1,9	19,2	7,9	11,3	10,8	9,9	0,9	10
Indre By - Ib8	37723-Sofieklubben	12,9	8,9	4,0	14,0	12,0	2,1	10,8	6,8	4,0	9
Amager - A16	37328-Jorden Rundt	22,6	11,8	10,8	18,9	11,9	6,9	10,8	10,2	0,6	17
Vesterbro - Ve1	37423-Viktoria	18,1	11,5	6,6	16,8	8,7	8,1	10,7	9,0	1,7	18
Amager - A3	37461-Kongovej	9,7	9,7		17,1	10,5	6,6	10,6	10,6		13
Østerbro - Ø5	37457-Børnegården i Ryesgade	18,1	11,6	6,5	15,8	8,8	7,0	10,6	8,1	2,5	36
Østerbro - Ø3	37412-Kong Oscar	15,8	8,8	6,9	12,9	5,2	7,8	10,6	7,8	2,8	10
Vesterbro - Ve4	37560-Garvergården	13,9	4,8	9,0	13,0	6,4	6,6	10,5	8,6	1,9	23
Nørrebro - Nb7	37571-Sølund	12,2	8,2	4,0	7,6	7,6		10,5	8,5	2,0	15
Nørrebro - Nb7	37386-0-6 års inst. Nordstjernen	12,0	7,5	4,5	13,0	9,1	3,9	10,4	6,7	3,7	21
Østerbro - Ø6	37210-Charlottehaven	11,9	10,2	1,7	13,1	8,6	4,5	10,4	8,3	2,1	20
Nørrebro - Nb8	37203-Mosters Hus	23,2	12,0	11,3	12,5	7,6	4,9	10,4	9,0	1,3	17
Østerbro - Ø6	37302-Akvariet	13,7	8,4	5,2	22,2	6,2	16,0	10,4	8,7	1,7	18
Nørrebro - Nb1	37568-Murergården	7,6	4,8	2,8	7,3	5,5	1,8	10,3	5,1	5,2	28
Vanløse-Brønshøj - Van6	37281-Grøndalen							10,2	6,4	3,8	25
Vanløse-Brønshøj - Van5	37503-Højen	15,0	11,0	4,1	12,2	10,6	1,7	10,1	8,4	1,7	27
Amager - A17	37592-100 Meterskoven	16,6	9,8	6,8	8,1	6,4	1,7	10,1	7,2	2,9	22
Amager - A19	37705-Ungehuset Team Amager	5,7	5,7		12,3	4,1	8,1	10,0	7,7	2,3	7
Indre By - Ib1	37489-Villaen	21,8	14,5	7,3	17,8	13,5	4,3	10,0	8,6	1,4	14
Indre By - Ib3	37603-Hvepsereiden	11,4	7,0	4,4	14,5	12,2	2,2	10,0	10,0		14
Indre By - Ib6	37553-Vartov	24,3	6,8	17,6	16,3	8,0	8,3	9,9	7,6	2,3	25
Vanløse-Brønshøj - Van1	37268-Kernehuset	8,7	6,2	2,5	16,2	10,7	5,5	9,9	6,3	3,6	25
Vanløse-Brønshøj - Van4	37208-Kastanie Allé	10,4	6,8	3,6	9,4	7,9	1,5	9,8	8,5	1,2	20
Nørrebro - Nb3	37474-Midgård	8,6	4,9	3,7	18,9	8,5	10,4	9,7	7,4	2,3	39
Amager - A8	37316-Vanddråben	22,2	6,9	15,2	18,7	5,6	13,1	9,6	3,3	6,4	22
Indre By - Ib6	37259-Søstjernen	15,0	10,3	4,6	12,7	8,1	4,7	9,6	7,8	1,8	10
Østerbro - Ø10	37535-Kennedygården	26,7	7,8	18,9	13,7	7,0	6,7	9,6	7,3	2,3	33
Vanløse-Brønshøj - Van4	37398-Katholm	25,4	9,0	16,3	38,0	12,5	25,4	9,6	9,6		10
Vanløse-Brønshøj - ikke i klynge	37761-Voldparken							9,5	2,2	7,3	5
Valby - Val4	37710-August Wimmersvej	0,9	0,9		10,5	1,8	8,7	9,4	0,6	8,8	5
Amager - A6	37415-8-tallet	12,7	6,9	5,8	16,7	9,0	7,7	9,3	6,9	2,5	35
Østerbro - Ø8	37363-Østre Gasværk Syd	9,8	7,9	1,9	14,5	11,2	3,3	9,2	3,2	6,0	11
Østerbro - Ø1	37609-Vokseværket	23,6	13,6	10,1	12,7	9,3	3,4	9,2	9,2		10
Østerbro - Ø5	37617-Remisen	7,1	7,1		6,3	5,1	1,2	9,1	7,7	1,4	7
Amager - A18	37591-Gullandsgården	12,9	11,5	1,5	16,5	6,9	9,6	9,0	4,6	4,5	14
Østerbro - Ø3	37249-Smørhullet	10,8	7,5	3,3	12,4	7,5	4,9	9,0	7,7	1,3	21
Indre By - Ib1	37303-Konkylien	9,6	8,0	1,7	27,6	7,8	19,8	8,9	5,6	3,3	17
Vanløse-Brønshøj - Bh3	37490-Lærkereden	12,1	10,4	1,6	19,5	9,7	9,8	8,9	6,5	2,4	22
Vesterbro - Ve3	37551-Bryggergården	6,3	6,3		11,9	7,6	4,3	8,9	6,2	2,7	15
Amager - A17	37525-Sejlinstitutionen	9,9	2,7	7,2	9,4	2,9	6,6	8,8	8,8		7
Amager - A4	37506-Havblik	10,0	7,6	2,4	7,8	6,7	1,1	8,8	6,5	2,3	18
Valby - Val4	36530-Valby - Val4				10,7	0,6	10,0	8,7	8,7		5
Valby - Val4	37702-Hoffmanns Minde	10,9	6,5	4,4	13,7	7,5	6,2	8,7	6,6	2,1	13
Østerbro - Ø5	37389-Grantofte - Fredensgården	8,1	8,1		14,5	9,4	5,2	8,7	6,5	2,2	17
Vesterbro - Ve1	37459-Absalons Have	12,6	7,3	5,3	8,8	7,2	1,5	8,6	7,2	1,4	20
Østerbro - Ø3	37552-Tumlehuset	20,5	5,5	15,0	17,7	9,4	8,3	8,6	8,6		18
Amager - ikke i klynge	37449-Dyveke	26,0	9,9	16,1	15,4	11,9	3,5	8,6	8,6		12
Vanløse-Brønshøj - Bh2	37537-Haven	12,2	10,2	2,0	10,9	8,2	2,7	8,6	8,6		19
Valby - Val1	37283-Kongehuset	10,3	4,7	5,6	6,8	5,7	1,1	8,6	5,7	2,8	14
Amager - A13	37541-Blæksprutten	10,4	9,0	1,4	14,1	6,9	7,2	8,5	6,2	2,4	28
Vanløse-Brønshøj - Van1	37584-Enghuset	8,4	8,4		9,9	7,6	2,3	8,4	8,0	0,4	11
Indre By - Ib9	37468-Bodenhoff	7,6	5,6	2,0	14,9	6,9	8,0	8,4	6,2	2,2	13
Nørrebro - Nb3	37502-Esromgade	8,1	4,9	3,3	5,9	5,0	1,0	8,4	2,6	5,7	16
Østerbro - Ø9	37292-Krausesvej Vuggestue	13,8	5,9	7,9	5,4	5,4		8,3	5,2	3,1	11

Amager - A9	37326-Skattekisten	21,9	11,9	10,0	12,9	7,1	5,8	8,2	7,5	0,8	17
Nørrebro - Nb5	37542-Krible-Krable	7,6	7,2	0,5	7,4	7,4		8,2	6,6	1,6	26
Amager - A19	37577-Fritidscenteret Brydes Allé	9,4	5,4	4,0	8,2	7,4	0,8	8,2	8,2		18
Valby - Val2	37531-Store Vigerslevgård	9,4	7,9	1,5	16,7	10,6	6,0	8,2	8,2		10
Valby - Val5	37400-Kattinge Værk	9,1	8,3	0,8	15,7	4,8	10,9	8,1	8,1		13
Bispebjerg - Bi4	37425-Emdrup Søgård	17,3	8,0	9,4	7,8	6,4	1,4	8,1	5,2	2,9	14
Vanløse-Brønshøj - Van5	37393-Vanløse Udflytterbørnehave	8,1	8,1		9,6	7,7	1,9	7,9	7,9		9
Valby - Val4	37220-Regnbuen	7,8	7,8		11,7	10,5	1,2	7,8	6,4	1,4	11
Bispebjerg - Bi1	37237-Filosofvænget	10,7	5,0	5,7	7,0	6,4	0,6	7,7	7,7		23
Valby - ikke i klynge	37660-Rughave	10,2	9,0	1,2	14,0	7,6	6,4	7,6	7,6		8
Vanløse-Brønshøj - Bh2	37616-Trommen	14,7	5,0	9,7	10,5	9,4	1,1	7,6	7,6		10
Vesterbro - Ve3	37322-Lillefryd	8,9	8,9		5,5	5,5		7,6	7,6		13
Amager - A18	37215-Solstrålen	6,7	6,7		4,7	4,7		7,6	7,6		10
Nørrebro - Nb7	37427-Hønsegården	9,3	9,3		12,2	7,9	4,3	7,5	5,0	2,5	10
Nørrebro - ikke i klynge	37720-Kvisten	12,1	4,8	7,3	14,7	3,6	11,1	7,3	4,1	3,2	13
Amager - A9	37524-Amagerhus	6,6	5,8	0,8	8,7	8,1	0,7	7,2	5,4	1,8	16
Vanløse-Brønshøj - Bh3	37212-Rødkilde	10,8	5,1	5,7	11,3	6,5	4,8	7,1	6,7	0,5	24
Indre By - Ib1	37585-Kastelsgården	12,3	8,1	4,2	11,8	7,1	4,6	7,0	6,4	0,6	29
Valby - Val8	37397-Frihedslyst	22,9	6,2	16,7	3,5	2,3	1,2	6,9	4,7	2,3	10
Østerbro - Ø2	37570-Børnehuset på Tuborgvej	8,8	5,8	3,0	13,8	8,8	5,0	6,9	6,3	0,6	14
Valby - Val1	37446-Eventyrhaven	11,4	9,2	2,2	9,4	7,7	1,7	6,9	6,4	0,5	21
Indre By - Ib8	37233-Smørklatten	5,6	5,6		6,1	4,2	1,8	6,7	3,7	3,0	7
Indre By - Ib1	37587-Dronning Caroline Amalie	8,6	8,6		12,9	6,3	6,5	6,6	5,0	1,6	14
Nørrebro - Nb8	37496-Kastaniehuset	6,3	5,5	0,9	8,6	7,1	1,6	6,6	5,0	1,6	16
Vesterbro - Ve4	37362-Buegården	8,8	6,6	2,2	9,0	7,2	1,8	6,5	6,5		18
Østerbro - Ø10	37615-Borgen	11,4	8,5	3,0	21,5	7,1	14,3	6,5	5,4	1,1	18
Nørrebro - Nb8	37562-Kernehuset	22,5	6,8	15,7	7,7	5,9	1,8	6,4	5,9	0,5	17
Indre By - Ib8	37605-Philip De Langes Hus	9,1	6,7	2,4	10,4	10,4		6,3	6,3		11
Vanløse-Brønshøj - Bh2	37485-Radisén	6,0	4,5	1,5	11,0	5,9	5,1	6,1	5,1	1,0	20
Østerbro - Ø6	37504-Rosenvang	9,4	7,4	2,0	15,8	8,3	7,5	5,7	5,7		18
Nørrebro - Nb1	37391-Ryvang 1	12,5	12,5		9,7	8,8	0,9	5,3	5,3		11
Vanløse-Brønshøj - Bh3	37588-Børnehuset Bella	21,4	7,6	13,8	18,7	4,7	14,0	5,3	3,1	2,2	9
Vanløse-Brønshøj - Bh4	37512-Håbets Allé	8,8	8,8		8,2	4,4	3,7	5,2	5,2		9
Vanløse-Brønshøj - Bh2	37213-Stoppestedet	7,2	7,2		4,1	4,1		4,8	4,8		6
Amager - ikke i klynge	37725-Go-Kart Banen							4,8	4,8		5
Amager - A2	37479-Fabrikken	13,9	6,2	7,7	9,2	1,8	7,4	4,8	3,0	1,8	16
Amager - A4	37649-Herligheden	7,9	7,6	0,3	9,5	9,5		4,7	4,7		9
Vanløse-Brønshøj - Van1	37572-Kvanen	8,0	4,8	3,2	4,1	4,1		4,6	4,6		10
Vanløse-Brønshøj - Bh4	37367-Vindsuset	9,4	6,5	3,0	3,8	3,8		4,3	1,7	2,5	8
Indre By - Ib4	37379-Stockholmsgave Centrum	21,0	6,8	14,3	30,4	9,7	20,8	4,2	4,2		11
Østerbro - Ø9	37331-Hvepsebo	7,4	7,4		9,6	6,7	2,9	3,8	3,8		11
Bispebjerg - Bi4	37661-Græshoppen	32,3	11,9	20,4	3,8	3,8		3,7	3,7		7
Østerbro - Ø5	37394-Adashøj	3,2	3,2		4,9	4,9		3,6	3,6		6
Amager - A5	37420-Bakkehuset	2,0	2,0		1,6	1,5	0,1	2,5	1,6	0,9	8
Vanløse-Brønshøj - Van2	37648-Klitten	13,3	5,6	7,7	27,2	5,3	21,9	2,4	2,4		9
Nørrebro - Nb4	37652-Rabalder	2,7	0,8	1,9	2,0	2,0		1,6	1,6		8
Vesterbro - Klyngefri	37437-Kolonien Kattinge Værk	0,8	0,8		0,7	0,7		1,4	1,4		6
Vanløse-Brønshøj - ikke i klynge	37734-Ungehuset Gavlhus										6

## 9.11. Plejehjem – kort og langt sygefravær 2010-2012

SUF Plejehjem	Gns. fraværsgangsværk pr. årsværk									Årsværk 2012 Antal
	2010			2011			2012			
	I alt	Kort	Lang	I alt	Kort	Lang	I alt	Kort	Lang	
Rubin 7/2-2013										
Plejehjem i alt	15,2	7,4	7,8	13,6	6,6	7,0	13,4	6,5	7,0	2.840
Suf Absalonhus	8,4	3,7	4,7	15,4	5,7	9,7	23,4	7,8	15,6	36
Suf Ørestadens Plejecenter							20,5	6,3	14,2	26
Suf De Gamles By (S)	17,6	10,2	7,4	14,0	7,8	6,2	19,0	8,4	10,6	83
Suf Håndværkerforeningen	11,0	6,3	4,8	11,4	5,5	5,9	18,3	5,8	12,5	118
Suf Kirsebærhaven	21,8	9,1	12,7	14,0	7,6	6,4	17,6	7,8	9,8	57
Suf Aalholmehjemmet s	11,2	8,3	2,9	16,3	7,8	8,5	17,3	4,0	13,3	35
Suf Hørgården	17,3	7,5	9,9	16,5	7,4	9,1	17,2	7,5	9,7	136
Suf Kildevæld Sogns Plejehjem	12,0	7,2	4,8	12,1	6,9	5,2	16,6	6,9	9,7	47
Suf Hjortespring - Røde Kors	11,8	7,2	4,6	10,0	7,2	2,9	16,4	5,4	11,0	102
Suf Johannesgården	15,5	8,1	7,4	13,8	7,3	6,5	15,9	7,9	8,0	51
Suf Lærkebo Bystævneparken	15,0	6,9	8,1	16,3	7,4	9,0	15,9	8,0	7,9	57
Suf Dronning Ingrid's Hjem	7,1	4,5	2,7	12,2	6,0	6,2	15,5	6,8	8,8	78
Suf Solgavehjemmet	18,5	5,3	13,1	11,2	5,4	5,8	15,1	5,9	9,3	37
Suf De Gamles By (LK)	17,5	10,2	7,2	14,4	8,5	5,9	14,9	9,4	5,5	155
Suf De Gamles By (MR)	21,0	11,8	9,2	19,2	7,0	12,2	14,8	8,3	6,5	59
Suf Pilehuset Bystævneparken	19,5	8,9	10,6	15,3	7,8	7,5	14,8	6,9	7,9	139
Suf Langgadehus	17,6	9,3	8,3	17,3	8,9	8,4	14,4	9,0	5,4	56
Suf Solterrasserne	13,8	7,2	6,6	14,3	6,9	7,4	14,3	6,1	8,3	74
Suf Dortheagården	19,5	8,9	10,6	16,1	10,4	5,7	13,5	10,1	3,5	41
Suf Højdevang Sogn	14,0	7,6	6,4	16,2	7,6	8,6	13,4	6,8	6,7	76
Suf Øselsgården Plejecenter	17,8	7,9	9,9	18,3	7,0	11,3	13,4	7,6	5,8	41
Suf De Gamles By (ACD)	16,8	7,1	9,7	14,5	6,5	8,0	13,4	5,9	7,5	67
Suf Sølund	13,3	6,6	6,6	13,0	5,4	7,6	13,2	6,1	7,1	226
Suf Aftensol	12,5	9,3	3,2	25,4	8,6	16,8	12,9	7,4	5,6	30
Suf Rosenborgcentret	19,3	7,9	11,4	8,9	6,3	2,6	12,6	5,5	7,1	80
Suf Nybodergården	12,7	8,3	4,4	14,9	9,2	5,6	12,5	7,7	4,8	40
Suf Deborah Centret	12,0	6,0	6,0	11,5	6,8	4,7	12,4	5,1	7,3	28
Suf Hasselbo Bystævneparken	21,7	9,4	12,3	16,3	7,3	9,0	12,2	6,3	5,9	82
Suf Ryholtgård	23,4	8,0	15,4	23,7	5,4	18,3	12,1	4,3	7,8	45
Suf Bispebjergghjemmet	19,4	8,2	11,2	12,4	5,8	6,6	11,8	7,0	4,8	66
Suf Bomi-Parken	14,3	5,5	8,8	10,8	6,6	4,1	10,8	6,0	4,8	72
Suf Poppelbo Bystævneparken	20,5	9,5	11,0	18,2	7,8	10,4	10,5	7,2	3,3	67
Suf Tingbjerg	9,9	1,7	8,2	7,6	2,5	5,1	10,2	3,7	6,5	37
Suf Huset William	16,1	6,7	9,3	11,8	6,0	5,8	9,7	6,7	3,0	31
Suf Peder Lykke Centret	11,2	6,2	5,0	9,9	5,7	4,2	9,3	5,1	4,2	108
Suf Verdishave	20,6	7,7	12,9	14,7	6,7	7,9	9,0	6,2	2,8	54
Suf Skjulhøjgård	13,8	4,3	9,6	12,3	4,7	7,6	8,9	4,0	4,9	33
Suf Kærbo	10,9	6,1	4,8	9,2	4,0	5,1	8,8	4,7	4,1	34
Suf Bryggergården	12,6	5,5	7,1	8,2	6,7	1,5	8,4	5,7	2,6	41
Suf Damsøgård Plejehjem	14,2	6,7	7,5	9,7	6,1	3,6	8,1	5,0	3,2	31
Suf Egebo Bystævneparken	9,8	5,6	4,2	11,5	4,9	6,6	5,3	3,4	1,9	80
Suf Rundskuedagen Vesterbro	7,3	3,7	3,6	10,8	3,7	7,2	3,5	3,0	0,5	32
Suf Plejecentret Bonderupgård	3,0	3,0		4,0	3,0	1,0	2,5	1,4	1,2	53

### 9.12. Hjemmeplejen i SUF – kort og langt sygefravær 2010-2012

SUF Hjemmeplejen (Rubin 7/2-2013)		Gns. fraværsdagsværk pr. årsværk									Årsværk Antal
		2010			2011			2012			
		I alt	Kort	Langt	I alt	Kort	Langt	I alt	Kort	Langt	
<b>SUF Hjemmeplejen i alt</b>		<b>19,0</b>	<b>9,7</b>	<b>9,3</b>	<b>17,2</b>	<b>8,9</b>	<b>8,2</b>	<b>16,1</b>	<b>8,2</b>	<b>7,9</b>	<b>1.622</b>
Suf Hjemmeplejen Bispebjerg	Suf HP Bispebjerg 12BB				28,1	12,1	16,0	35,3	8,1	27,1	16
Suf Hjemmeplejen VKV	Suf Hjemmeplejen Ottillavej Tranehavegård				32,3	7,6	24,7	34,1	6,6	27,5	31
Suf Hjemmeplejen VKV	Suf Hjemmeplejen Ottillavej Engholm				23,7	9,1	14,6	31,6	11,1	20,5	29
Suf HP Indre By/Østerbro	Suf HP Østerbro Team 25	33,7	11,8	21,9	16,7	11,2	5,5	30,2	7,4	22,8	26
Suf Hjemmeplejen VKV	Suf Hjemmeplejen Valby/Druehaven D2	22,2	7,7	14,5	16,2	11,4	4,9	28,6	9,8	18,8	25
Suf Hjemmeplejen Bispebjerg	Suf HP Bispebjerg 12BE				26,7	9,8	16,9	27,7	8,2	19,5	19
Suf Hjemmeplejen VKV	Suf Hjemmeplejen Ottillavej Aftenhjemmehj.	16,1	12,1	4,0	25,4	16,2	9,2	25,8	11,5	14,4	24
Suf Hjemmeplejen Bispebjerg/Nørrebro	Suf HP BIN Team BB							25,6	12,1	13,5	10
Suf Hjemmeplejen VKV/Sygeplejen	Suf HP VKV Sygepleje aften Kgs Enghave							25,4	16,1	9,3	7
Suf Hjemmeplejen VKV	Suf Hjemmeplejen Ottillavej Aftenhj				14,8	14,8		25,0	15,5	9,5	19
Suf Hjemmeplejen Bispebjerg	Suf HP Bispebjerg 12BF				12,9	8,3	4,6	24,9	8,4	16,5	15
Suf Hjemmeplejen Bispebjerg/Nørrebro	Suf HP BIN Aftenpl Bispebjerg							24,2	12,6	11,7	9
Suf Hjemmeplejen Bispebjerg/Nørrebro	Suf HP BIN Team BE	20,3	10,7	9,6				23,9	11,5	12,4	12
Suf Hjemmeplejen Bispebjerg/Nørrebro	Suf HP BIN Aftenpl Nørrebro	23,5	10,5	12,9	20,2	15,1	5,1	23,9	12,1	11,8	21
Suf Hjemmeplejen Amager Skt Elisabeth	Suf HP Amager Skt Elisabeth Basis N	13,6	7,9	5,7	12,4	6,7	5,7	22,4	10,0	12,4	24
Suf Hjemmeplejen Amager/Sygeplejen	Suf HP Amager Skt Elisabeth Aften E spl							22,4	9,2	13,2	8
Suf Hjemmeplejen BIN/Sygeplejen	Suf HP BIN Sygepleje Bis							22,3	10,5	11,9	14
Suf Hjemmeplejen Amager Skt Elisabeth	Suf HP Amager Skt Elisabeth Aften E Hj	25,3	14,3	11,0	18,0	13,7	4,3	22,2	15,9	6,3	21
Suf Hjemmeplejen Bispebjerg	Suf HP Vest dagsygepl	23,0	14,5	8,5	55,6	8,5	47,1	22,0	7,4	14,7	11
Suf Hjemmeplejen VKV	Suf Hjemmeplejen Valby/Ottillavej O1	22,9	6,1	16,8	30,1	7,3	22,8	20,7	7,1	13,5	27
Suf Hjemmeplejen Amager Skt Elisabeth	Suf HP Amager Skt Elisabeth Aften S hj	15,8	14,8	1,0	14,5	12,2	2,3	20,3	13,0	7,3	20
Suf HP Indre By/Østerbro	Suf HP Østerbro Hjemmehjælp team 1	23,4	7,8	15,6	13,4	8,2	5,2	20,1	6,7	13,4	27
Suf Hjemmeplejen VKV	Suf Hjemmeplejen Valby/Valbyholm V2	12,9	10,2	2,7	19,2	8,3	10,9	20,1	9,2	10,9	25
Suf Hjemmeplejen Bispebjerg	Suf HP Bispebjerg 12BU				16,7	10,3	6,4	20,0	13,6	6,4	13
Suf Hjemmeplejen Amager/Sygeplejen	Suf HP Amager Sundparken Dagsygeplejersker 2*							20,0	8,2	11,8	12
Suf HP Indre By/Østerbro	Suf HP Østerbro team 6	34,1	8,5	25,7	18,1	9,6	8,5	19,8	8,0	11,9	24
Suf Hjemmeplejen Vanløse/Kirkebjerg	Suf Hjemmeplejen Kirkebjerg aftenhj	21,6	13,0	8,5	21,4	10,9	10,5	18,4	8,9	9,5	21
Suf Hjemmeplejen Bispebjerg	Suf HP Vest aftenhj	15,4	8,7	6,7	21,4	10,4	11,0	18,2	9,8	8,5	13
Suf Hjemmeplejen Amager Skt Elisabeth	Suf HP Amager Sundparken Basis G-							18,2	9,8	8,3	19
Suf Hjemmeplejen Bispebjerg/Nørrebro	Suf HP Nørrebro Sygepl 0725	12,7	6,6	6,1	16,8	8,4	8,4	17,7	8,6	9,1	19
Suf Hjemmeplejen VKV/Sygeplejen	Suf HP VKV Sygepleje dag Valby							17,3	11,4	5,9	18
Suf Hjemmeplejen Amager Skt Elisabeth	Suf HP Amager Skt Elisabeth Sypl E	15,7	7,8	7,9	9,7	7,5	2,2	16,8	8,1	8,7	5
Suf Hjemmeplejen Brønshøj-Husum	Suf HP Tingbjerg Aftenhj Lige	20,4	13,8	6,6	16,8	11,6	5,2	16,6	8,9	7,7	18
Suf Hjemmeplejen Amager/Sygeplejen	Suf HP Amager Skt Elisabeth Sypl E*							16,4	10,8	5,6	20
Suf Hjemmeplejen VKV/Sygeplejen	Suf HP VKV Sygepleje dag Kgs. Enghave							16,1	10,6	5,5	17
Suf Hjemmeplejen VKV	Suf Hjemmeplejen Ottillavej Adm.	8,6	8,6		9,2	5,2	4,0	15,9	4,0	12,0	13
Suf Hjemmeplejen Vanløse/Kirkebjerg	Suf Hjemmesygepleje Kirkebjerg dagsygepl	9,0	6,2	2,7	16,4	8,6	7,7	15,6	9,1	6,5	22
Suf Hjemmeplejen Bispebjerg/Nørrebro	Suf HP Nørrebro Orange 0724 GR 24	12,4	8,2	4,2	19,2	8,5	10,8	15,6	8,4	7,2	15
Suf Hjemmeplejen Amager Skt Elisabeth	Suf HP Amager Skt Elisabeth Basis F	22,2	7,9	14,3	23,6	6,2	17,3	15,5	5,6	9,9	18
Suf HP IBØ/Sygeplejen	Suf HP IBØ Sygepl/sosuass IØ							15,5	8,4	7,0	11
Suf HP Indre By/Østerbro	Suf HP Østerbro Sygepl/sosuass 20CA	22,1	11,6	10,4	12,3	8,2	4,1	15,0	12,8	2,2	8



Suf Hjemmeplejen Amager Skt Elisabeth	Suf HP Amager Skt Elisabeth Basis H	16,4	9,4	7,0	21,2	8,3	12,9	14,7	7,6	7,1	22
Suf Hjemmeplejen VKV	Suf Hjemmeplejen Ottiliavej Vesterbro				8,7	6,9	1,9	14,5	5,5	8,9	30
Suf Hjemmeplejen Bispebjerg/Nørrebro	Suf HP BIN Team BF	15,3	8,7	6,6	11,1	8,2	2,9	14,4	9,1	5,3	23
Suf Hjemmeplejen Bispebjerg/Nørrebro	Suf HP BIN Team Orange							14,3	8,4	5,9	11
Suf Hjemmeplejen Bispebjerg Håndværkerforeningen	Suf HP Håndværkerhaven SYGB	21,5	19,9	1,6	29,1	11,0	18,2	13,6	8,9	4,7	12
Suf Hjemmeplejen Amager Skt Elisabeth	Suf HP Amager Skt Elisabeth Basis P	9,5	9,5		13,0	7,7	5,3	13,3	8,0	5,3	18
Suf Hjemmeplejen Amager Skt Elisabeth	Suf HP Amager Sundparken Basis M-							13,3	10,2	3,1	22
Suf Hjemmeplejen VKV	Suf Hjemmeplejen Valby/Ottiliavej O3	20,6	7,0	13,6	24,1	8,2	16,0	13,3	9,1	4,2	27
Suf HP Indre By/Østerbro	Suf HP Østerbro Team 3	23,4	12,1	11,3	30,1	8,4	21,7	13,2	13,2		6
Suf Hjemmeplejen Amager Skt Elisabeth	Suf HP Amager Skt Elisabeth Basis C	25,9	10,1	15,9	12,8	9,2	3,5	13,2	8,2	5,0	20
Suf HP Indre By/Østerbro	Suf HP Østerbro Team 24	16,7	6,8	9,9	10,9	4,8	6,1	13,0	6,0	7,1	27
Suf HP Indre By/Østerbro	Suf HP Østerbro Aftenteam 20C9	19,9	11,9	7,9	14,0	8,8	5,2	12,7	10,5	2,1	47
Suf Hjemmeplejen Bispebjerg/Nørrebro	Suf HP BIN Team Grøn							12,4	7,1	5,3	10
Suf Hjemmeplejen Bispebjerg/Nørrebro	Suf HP BIN Administration	27,8	5,9	21,9	13,7	7,0	6,7	12,4	5,3	7,1	25
Suf Hjemmeplejen Brønshøj-Husum	Suf HP Husum daghj 50	19,7	13,9	5,8	19,3	8,9	10,4	12,4	7,3	5,1	31
Suf Hjemmeplejen Bispebjerg/Nørrebro	Suf HP BIN Team Blå							12,3	9,5	2,7	10
Suf HP Indre By/Østerbro	Suf HP Østerbro Team 37	15,4	8,7	6,7	25,0	7,7	17,3	12,0	5,8	6,2	22
Suf Hjemmeplejen Bispebjerg/Nørrebro	Suf HP BIN Team BU	28,7	11,3	17,4	17,3	8,5	8,8	12,0	7,9	4,0	23
Suf HP Indre By/Østerbro	Suf HP Indre By/Østerbro Sygepleje dag				7,5	4,5	3,0	11,1	7,0	4,2	7
Suf HP Indre By/Østerbro	Suf HP Østerbro Ledere + Stab 25G1	5,3	5,3		6,3	4,6	1,7	10,7	5,1	5,6	26
Suf Hjemmeplejen Amager Skt Elisabeth	Suf HP Amager Skt Elisabeth Adm	13,3	6,2	7,1	11,3	4,3	7,0	10,7	5,3	5,4	16
Suf HP IBØ/Sygeplejen	Suf HP IBØ Sygepl/ass IB							10,6	4,1	6,5	13
Suf HP IBØ/Sygeplejen	Suf HP IBØ Sygepl/ass YØ							10,5	8,6	1,9	11
Suf Hjemmeplejen Vanløse	Suf Hjemmeplejen Grøndal daghj 6	15,0	12,1	2,9	18,1	11,8	6,3	10,3	6,7	3,6	24
Suf Hjemmeplejen Brønshøj-Husum	Suf HP Bellahøj daghj 26	11,0	11,0		8,9	8,9		10,3	4,4	5,9	13
Suf Hjemmeplejen Brønshøj-Husum	Suf HP Tingbjerg daghj 1	11,8	8,9	2,8	21,6	8,6	13,0	10,0	5,0	5,0	28
Suf Hjemmeplejen Amager Skt Elisabeth	Suf HP Amager Sundparken Basis L-							10,0	7,4	2,6	22
Suf HP Indre By/Østerbro	Suf HP Indre By/Østerbro Vestervold				5,1	5,1		10,0	4,3	5,7	21
Suf Hjemmeplejen Brønshøj-Husum	Suf HP Bellahøj dagsygepl 1	33,6	14,1	19,5	22,1	10,1	12,0	9,9	8,1	1,8	5
Suf Hjemmeplejen Bispebjerg	Suf HP Vest Adm	17,0	6,7	10,3	8,5	6,0	2,5	9,9	5,8	4,1	8
Suf Hjemmeplejen Bispebjerg/Nørrebro	Suf HP Nørrebro Grøn 0722 Gr. 22	13,4	8,3	5,1	14,0	8,6	5,5	9,7	7,6	2,0	16
Suf Hjemmeplejen Amager Skt Elisabeth	Suf HP Amager Sundparken Basis J-							9,6	5,0	4,6	23
Suf Hjemmeplejen Bispebjerg/Nørrebro	Suf HP BIN Team Hvid							9,2	9,2		9
Suf Hjemmeplejen BIN/Sygeplejen	Suf HP BIN Sygepleje Nor							9,0	9,0		11
Suf Hjemmeplejen Amager/Sygeplejen	Suf HP Amager Skt Elisabeth Kontor							8,9	3,1	5,8	6
Suf Hjemmeplejen Vanløse/Kirkebjerg	Suf Hjemmeplejen Kirkebjerg daghj 7	10,1	5,5	4,6	13,6	9,7	3,9	8,9	6,6	2,3	26
Suf Hjemmeplejen Brønshøj-Husum	Suf HP Tingbjerg dagsygepl 1	10,6	9,2	1,4	6,3	6,3		8,7	8,7		7
Suf Hjemmeplejen Brønshøj-Husum	Suf HP Bellahøj daghj 20	25,3	11,6	13,7	23,1	9,5	13,6	8,6	5,5	3,1	13
Suf HP Indre By/Østerbro	Suf HP Østerbro Sygepl/sosu ass	14,8	8,8	6,1	11,1	9,2	1,9	8,4	7,4	0,9	9
Suf Hjemmeplejen Brønshøj-Husum	Suf HP Husum dagsygepl 3	18,9	12,3	6,6	8,9	6,1	2,8	6,8	6,8		5
Suf Hjemmeplejen Vanløse/Kirkebjerg	Suf Hjemmeplejen Kirkebjerg daghj 6	12,4	10,3	2,2	11,3	8,7	2,5	6,7	6,3	0,4	27
Suf HP Indre By/Østerbro	Suf HP Østerbro Admin 25A1	10,6	7,3	3,3	10,2	7,4	2,9	6,5	5,3	1,2	10
Suf HP Indre By/Østerbro	Suf HP Indre By/Østerbro Christianshavn				17,4	6,1	11,2	5,6	4,8	0,8	16
Suf Hjemmeplejen VKV	Suf Hjemmeplejen Ottiliavej Grpledere	1,1	1,1		3,0	3,0		5,5	5,5		10
Suf Hjemmeplejen Amager Skt Elisabeth	Suf HP Amager Skt Elisabeth Gruppeledere	23,2	7,1	16,1	25,7	4,5	21,2	4,8	4,8		13
Suf Hjemmeplejen Amager Skt Elisabeth	Suf HP Amager Sundparken Basis B1							4,6	4,6		8
Suf Hjemmeplejen Brønshøj-Husum	Suf HP Brønshøj/Husum Stab	9,7	7,0	2,7	5,0	4,2	0,8	4,2	3,2	1,0	12

høj-Husum												
Suf Hjemmeplejen Vanløse/Kirkebjerg	Suf Hjemmeplejen Kirkebjerg Gruppeledere	5,5	5,5		6,4	4,3	2,1	3,6	3,6		6	
Suf Hjemmeplejen Vanløse/Kirkebjerg	Suf Hjemmeplejen Kirkebjerg Adm	1,5	1,5		8,2	3,1	5,1	1,4	1,4		5	

### 9.13. Hjemmeplejen i SOF – kort og langt sygefravær 2010-2012

SOF Hjemmeplejen (Rubin 7/2-2013)		Gns. fraværsværk pr. årsværk									Årsværk
		2010			2011			2012			2012
		I alt	Kort	Langt	I alt	Kort	Langt	I alt	Kort	Langt	Antal
<b>SOF Hjemmeplejen i alt</b>		<b>24,3</b>	<b>11,1</b>	<b>13,2</b>	<b>20,2</b>	<b>8,5</b>	<b>11,7</b>	<b>17,1</b>	<b>8,2</b>	<b>9,0</b>	<b>383</b>
Nørrebro/Bispebjerg	Natplejen - Hj.hjælp - Personale	25,8	14,9	10,9	24,0	13,2	10,8	51,0	12,5	38,5	10
Valby/Vesterbro	Vesterbro - Hj.hjælp-dag - Personale	20,9	14,4	6,5	16,0	9,7	6,2	29,5	11,3	18,1	22
Nørrebro/Bispebjerg	Bispebjerg - Hj.hjælp - dag - Personale	38,6	19,4	19,2	37,7	13,5	24,2	22,9	8,5	14,4	34
Amager	Amager Vest - Hj.hjælp - dag - Personale	18,0	8,9	9,1	20,8	8,8	12,0	22,4	7,2	15,1	32
Amager	Center Amager - Hj.hjælp - Ledelse	10,4	10,4		13,0	5,7	7,4	21,6	6,0	15,6	7
Østerbro/City	Østerbro/City - Sygepl. - dag - Personale	14,2	13,1	1,1	15,2	5,8	9,3	20,4	10,5	9,8	6
Brønshøj/Vanløse	Brønshøj/Vanløse - Hj.hjælp - dag - Personale	28,9	9,1	19,8	17,6	7,1	10,5	19,5	5,7	13,9	27
Valby/Vesterbro	Valby/Vesterbro - Sygepleje - dag - Personale	56,6	12,4	44,1	19,9	9,7	10,2	19,2	10,3	8,9	13
Valby/Vesterbro	Aftenplejen Vesterbro/Valby - Hj.hjælp	27,1	10,1	17,1	15,2	4,1	11,1	18,6	15,4	3,2	9
Østerbro/City	Center Østerbro/City - Hj.hjælp - Ledelse	20,7	11,4	9,3	18,5	9,4	9,1	17,5	11,8	5,8	9
Nørrebro/Bispebjerg	Nørrebro - Hj.hjælp - dag - Personale	22,5	12,1	10,5	14,5	9,6	4,9	17,0	9,5	7,5	33
Amager	Aftenplejen Amager - Hj.hjælp - aften - Personale	18,2	11,9	6,3	19,4	9,5	9,9	15,5	12,0	3,5	8
Amager	Amager - Sygepleje - dag - Personale	16,2	10,6	5,6	14,5	11,0	3,5	15,3	10,6	4,7	13
Stab - Administration - Personale 1	Stab - Administration - Personale 1	7,5	7,0	0,5	10,5	7,4	3,0	14,1	6,8	7,3	16
Valby/Vesterbro	Valby - Hj.hjælp - dag - Personale	36,3	12,9	23,4	22,7	7,6	15,1	12,5	5,0	7,5	18
Nørrebro/Bispebjerg	Aftenplejen Nørrebro/Bispebjerg - Hj.hjælp	20,6	7,9	12,7	24,0	9,6	14,4	11,7	7,1	4,6	13
Østerbro/City	Østerbro/City - Hj.hjælp - dag	29,2	14,4	14,7	25,0	6,3	18,7	10,2	7,3	2,9	24
Nørrebro/Bispebjerg	Nørrebro/Bispebjerg - Sygepleje - dag - Personale	28,1	11,4	16,7	8,6	8,6		7,3	7,3		15
Amager	Amager Øst - Hj.hjælp - dag - Personale	11,6	6,4	5,2	6,7	5,4	1,4	6,8	6,8		32
Brønshøj/Vanløse	Aftenplejen Brh/Vanløse - Hj.hjælp - aften	29,3	7,7	21,6	23,5	6,3	17,2	4,4	4,4		5
Brønshøj/Vanløse	Brønshøj/Vanløse - Sygepleje - dag - Personale	22,8	3,6	19,1	5,7	4,6	1,1	3,5	3,5		10

### 9.15. Handicapområdet – kort og langt sygefravær 2010-2012

SOF Handicapinstitutioner (Rubin 7/2-2013)		Gns. fraværsdagsværk pr. årsværk									Årsværk
		2010			2011			2012			
		I alt	Kort	Langt	I alt	Kort	Langt	I alt	Kort	Langt	Antal
<b>Handicapinstitutioner i alt</b>		<b>18,0</b>	<b>8,5</b>	<b>9,5</b>	<b>15,4</b>	<b>7,4</b>	<b>8,0</b>	<b>14,0</b>	<b>7,0</b>	<b>7,0</b>	<b>1.663</b>
Center for ældre med handicap	Lindebo, Langhus, Radisevej 2,1.-4,1.	13,3	12,1	1,2	17,2	11,9	5,3	28,3	10,5	17,8	28
Center for variable boformer	Bostedet Jens Warmingsvej 56	18,3	11,2	7,1	16,3	9,6	6,8	27,0	10,4	16,6	25
Dagcenter Kvintetten	Dagtilbuddet i Kælderen	19,0	9,6	9,4	19,6	9,4	10,2	26,9	3,8	23,1	5
Center for autisme og specialpædagogik	Bostedet Persillevej 2A+B	17,7	10,8	6,9	14,9	6,1	8,8	26,0	10,2	15,8	7
Center for Selvstændige Boformer	Ungetilbuddet Stubmøllevej							24,4	6,3	18,2	6
Center for ældre med handicap	Bostedet Radisevej	19,5	8,0	11,5	22,4	9,0	13,4	24,2	7,5	16,7	25
Center Campo	Bostedet Hans Knudsens Plads - 64337				27,1	3,9	23,2	23,9	7,1	16,8	16
Center for ældre med handicap	Grøndalsvænge-	22,9	13,1	9,8	29,5	9,4	20,1	22,8	7,4	15,4	34
Center for multiple funktionsnedsættelser	Hyldeblomsten							21,3	8,2	13,0	15
Center for multiple funktionsnedsættelser	Bo- og dagtilbudet Musvågevej 24	24,9	10,5	14,4	17,9	9,5	8,4	20,3	8,7	11,6	85
Center for børn med handicap	Elmehuset	33,5	8,6	24,9	18,7	11,6	7,2	20,1	6,5	13,7	25
Center for børn med handicap	Nærumgård	46,9	14,6	32,3	30,4	11,3	19,1	19,7	8,2	11,5	41
Center for variable boformer	Nørrebrovænge	14,6	8,5	6,2	22,8	6,4	16,3	19,3	6,5	12,8	28
Center Campo	Bofællesskaber Syd	23,3	8,0	15,3	15,5	5,8	9,7	19,0	6,5	12,5	20
Center for multiple funktionsnedsættelser	Aflastningen				10,8	5,7	5,0	17,8	10,6	7,1	9
Center for multiple funktionsnedsættelser	Lynghuset , Provstevej 4 A+B	18,9	10,9	8,0	18,6	7,1	11,4	17,4	8,6	8,8	49
Center for børn med handicap	Aflastningsinstitution Skovhusene	11,7	9,2	2,5	25,1	10,4	14,7	17,0	9,7	7,3	39
Center for børn med handicap	Døgninstitutionen Svanehuset	19,3	8,8	10,5	14,0	7,6	6,4	16,8	7,4	9,4	56
Center for autisme og specialpædagogik	Bostedet Nordlys	15,7	8,8	6,9	17,6	8,5	9,1	16,6	6,5	10,1	41
Center for autisme og specialpædagogik	CAS 3							16,5	10,6	5,9	34
Center for erhvervet hjerneskade	Lions Kollegiet, Tuborgvej 181	16,7	8,3	8,4	13,7	7,9	5,8	16,3	7,8	8,5	149
Center for multiple funktionsnedsættelser	Vibegården LOS	21,9	10,1	11,8	15,5	9,0	6,4	16,1	8,6	7,5	44
Center Campo	Bostedet Amager Strand	13,1	10,3	2,8	8,8	7,9	0,9	15,9	7,8	8,1	13
Dagcenter for job, aktivitet og udvikling	Aktivitets- og Samværstilbudet Glad-saxe Møllevej	12,3	10,5	1,8	11,2	11,2		15,5	12,2	3,3	8
Center for børn med handicap	Behandlingshjemmet Baunegården	15,8	8,4	7,4	13,9	7,3	6,5	15,0	4,8	10,2	44
Center Campo	Bofællesskaber Vest	13,9	5,7	8,2	16,7	4,0	12,8	14,4	6,3	8,2	20
Center for Selvstændige Boformer	Center for Sevlstændige Boformer - DAE - (64794)	6,1	6,1		5,2	3,7	1,5	14,2	7,1	7,1	14
Center for erhvervet hjerneskade	Vera Hus	19,5	7,8	11,7	11,7	7,0	4,7	14,2	6,7	7,5	47
Center for ældre med handicap	Irlandsvej 27 A & B (udskilt fra Tokanten) DAE	14,7	5,7	9,0	10,0	6,7	3,2	13,6	7,5	6,1	18
Center for Selvstændige Boformer	Bostedet Kuben (64139)	9,8	9,8		13,5	7,1	6,4	13,5	5,7	7,8	21
Center Campo	Botilbuddet Pallesvej 1. sal							13,4	7,2	6,2	19
Center Campo	Aflastnings- og Døgntilbud Virkefeltet 17	17,5	9,3	8,2	21,5	8,0	13,4	13,0	9,5	3,5	9

Center for variable boformer	Bostedet Ringertoften	19,7	10,1	9,6	12,1	6,8	5,3	12,1	9,7	2,4	23
Center for ældre med handicap	Grøndalsvænge							11,9	5,2	6,6	14
Center for Selvstændige Boformer	Bofællesskaber Utterslevhuse	15,0	13,6	1,5	11,5	11,5		10,9	9,2	1,8	9
Dagcenter Kvintetten	Daghjemmet Persillevej 6	23,3	9,1	14,3	21,1	8,0	13,1	10,9	7,2	3,7	13
Center for variable boformer	Botilbuddet Engholmen (Mozarts Plads 2)	14,8	6,2	8,6	7,1	5,0	2,1	10,4	7,3	3,1	19
Center for ældre med handicap	Center for særlig pædagogisk pleje - DAE	0,9	0,9		6,0	6,0		9,7	6,4	3,3	10
Center for autisme og specialpædagogik	Bostedet Irlandsvej 29A+B	26,6	7,8	18,8	11,4	6,7	4,7	9,6	9,6		8
Center for Selvstændige Boformer	Bofællesskaber Øst	17,5	8,2	9,3	13,2	6,5	6,7	9,4	6,5	2,9	27
IBOS	Blindeinstituttet, Rymarksvej 1	10,2	5,6	4,6	10,0	4,6	5,4	9,0	4,6	4,4	104
Center for autisme og specialpædagogik	CAS 2							9,0	6,5	2,5	43
Dagcenter Kvintetten	Strandparkcentret	21,3	5,8	15,6	10,1	5,8	4,3	8,9	7,2	1,8	21
Center for autisme og specialpædagogik	CAS 1							8,9	6,0	2,9	26
Center for autisme og specialpædagogik	Dagtilbuddet Tomatvej 11				7,3	7,3		8,6	8,6		5
Dagcenter Kvintetten	Dagcenter Sundbyvang	7,8	7,8		8,4	6,8	1,5	8,5	8,5		11
Dagcenter for job, aktivitet og udvikling	Væveriet Svanevej	15,7	6,9	8,8	10,6	5,4	5,2	8,2	4,1	4,0	12
Center for ældre med handicap	Albatros, Radisevej 4,2.-6,2.	14,8	8,2	6,6	19,3	5,3	14,1	8,1	7,8	0,3	22
Dagcenter for job, aktivitet og udvikling	Jydeholmen	39,3	11,8	27,5	15,6	9,1	6,4	8,1	8,1		9
Center Campo	Kysten				7,6	7,6		8,0	5,0	3,1	22
Center for variable boformer	Bostedet Møllehuset	20,3	7,1	13,3	7,3	3,5	3,8	7,6	5,7	1,9	16
Center Campo	Botilbuddet Pallesvej stuen							7,3	7,3		7
Center for autisme og specialpædagogik	Daghjemmet Øresund	17,1	7,5	9,6	10,9	10,9		6,9	6,9		9
Center for ældre med handicap	Fysioterapi, Persillevej	8,9	8,9		5,8	5,8		6,6	6,3	0,3	10
Center Campo	Center for aflastningstilbud m.fl. - DAE	9,2	4,8	4,4	17,7	6,8	10,9	6,5	5,4	1,0	15
Center for autisme og specialpædagogik	Bostedet Sjælør	14,6	8,5	6,1	8,0	7,0	1,0	6,4	4,3	2,1	16
Dagcenter for job, aktivitet og udvikling	Aktivitetcenter Koloritten	15,5	9,4	6,1	7,3	7,3		6,3	6,3		11
Center for variable boformer	Center for variable boformer - DAE	2,6	2,6		3,7	3,7		6,2	4,4	1,8	9
Center for Selvstændige Boformer	Botilbudet Rymarksvej	3,4	3,4		6,0	3,7	2,4	6,1	5,1	1,1	12
Center for variable boformer	Bostedet Griffenfeldsg. 44, opg. 4,3.	16,4	6,9	9,5	5,2	5,0	0,2	6,0	6,0		9
Center for Selvstændige Boformer	Cafe Campo	7,3	7,3		15,4	5,9	9,4	5,8	3,9	1,9	10
Center for Selvstændige Boformer	Skolegade (64336)	6,9	5,1	1,8	23,2	3,0	20,2	5,2	5,2		5
Center for variable boformer	Guldbergshave							5,0	2,3	2,7	7
Center for børn med handicap	Center for børn med handicap - DAE	11,4	3,8	7,6	3,9	3,6	0,4	5,0	3,9	1,1	14
Center for Selvstændige Boformer	Bostedet Vinklen (64132)	7,7	6,3	1,4	8,8	6,7	2,2	4,9	4,9		28
Center for ældre med handicap	Servicefunktionen (Maskinhus)	27,1	2,4	24,7	5,3	5,3		4,7	4,7		7
Dagcenter Kvintetten	Dagcenter Kvintetten - DAE	7,3	1,9	5,4	15,5	3,3	12,2	3,9	1,4	2,6	17
Center for multiple funktionsnedsættelser	Center for multiple funktionsnedsættelser - DAE	4,7	4,7		8,1	3,7	4,4	3,6	3,4	0,2	18
Center for autisme og specialpædagogik	Center for autisme og specialpædagogik - DAE	17,5	4,2	13,3	0,7	0,7		1,4	1,4		21

### 9.16. Psykiatriske bosteder – kort og langt sygefravær 2010-2012

SOF Psykiatriske bosteder (Min. 5 årsværk)	Gns. fraværsdagsværk pr. årsværk									Årsværk
	2010			2011			2012			
	I alt	Kort	Lang	I alt	Kort	Lang	I alt	Kort	Lang	
Rubin 7/2-2013										
<b>Psykiatriske bosteder i alt</b>	<b>16,7</b>	<b>8,2</b>	<b>8,4</b>	<b>15,3</b>	<b>7,1</b>	<b>8,2</b>	<b>13,0</b>	<b>6,7</b>	<b>6,3</b>	<b>848</b>
Værestedet Lyrskovsgade	40,8	14,3	26,5	36,7	12,1	24,5	32,3	7,7	24,6	6
Herman Koch Gården							22,6	7,9	14,7	14
Bocentret Stubberupgård	16,2	9,2	7,0	13,9	6,5	7,4	21,4	6,6	14,7	33
Idrætshuset for psykisk syge	20,9	4,3	16,6	8,6	6,4	2,2	19,9	3,9	16,0	8
Bocentret Hedelund	17,2	8,2	9,0	13,0	7,1	5,9	17,9	10,4	7,4	18
Ringergården							17,1	4,1	13,0	9
Kollegiet i Borgervænget				17,6	9,9	7,7	16,7	9,5	7,2	10
Sundbygård	16,1	7,5	8,5	20,1	6,6	13,5	16,5	6,6	10,0	92
35970 Nabo-Center Amager	10,0	10,0		10,6	10,6		15,9	9,7	6,2	6
Thorup gården	15,1	9,2	5,9	12,4	7,0	5,4	15,7	7,3	8,4	92
§ 85 Hjemmevejledere City							15,7	7,8	8,0	26
§ 85 Hjemmevejledere Nordvest							14,4	7,7	6,7	17
Skt. Annæ Hjem				21,0	8,7	12,3	14,2	5,1	9,1	8
Sundbyhus				14,0	7,9	6,0	14,0	8,1	5,9	14
Bocentret Ringbo	21,1	9,3	11,8	18,3	8,8	9,5	13,6	6,0	7,6	97
Rønnebo				17,6	6,0	11,6	11,7	8,2	3,5	27
PINTA - værestedet	7,2	7,2		15,0	8,5	6,5	11,3	11,3		5
Vestergårdsvej				10,0	4,4	5,6	10,7	8,9	1,9	9
Bocenter Lindegården	15,5	7,7	7,9	13,4	6,9	6,4	10,6	6,7	3,8	143
Bocentret Holme	14,2	9,7	4,5	20,4	6,3	14,1	10,3	8,3	2,0	16
Fogedgården				10,6	6,3	4,3	8,5	7,5	0,9	23
Kollektivhuset				18,7	5,4	13,2	7,9	4,9	3,0	17
Tranehavegård				7,8	5,6	2,3	7,6	6,9	0,8	14
Center Østerbro/City&Vesterbro/ValbyDAE				6,6	3,7	2,9	7,5	5,7	1,8	20
Dannebrogsgade				5,7	5,7		6,7	4,2	2,6	20
Centeradministration Nordvest							6,7	4,8	1,9	25
Sidelinien	2,8	2,8		6,4	6,4		6,1	6,1		5
§ 85 Hjemmevejledere Nørrebro							5,6	3,9	1,7	15
Værested Milepælen	38,7	5,4	33,3	6,3	6,3		5,4	5,4		5
Botilbuddet Bjergvænget							4,8	4,8		5
Lygten - enhed				11,1	8,0	3,2	4,6	4,6		9
Støtte- og Kontaktcentret	13,4	8,6	4,8	13,6	4,7	8,9	2,8	2,8		7
§ 85 Hjemmevejledere Amager							2,7	2,7		5

## 9.17. Idræt – kort og langt sygefravær 2010-2012

KFF Idræt (Rubin 26/2-2013)		Gns. fraværsværk pr. årsværk									Årsværk
		2010			2011			2012			2012
		I alt	Kort	Langt	I alt	Kort	Langt	I alt	Kort	Langt	Antal
<b>KFF Idræt i alt</b>		<b>13,8</b>	<b>7,7</b>	<b>6,1</b>	<b>12,3</b>	<b>7,0</b>	<b>5,3</b>	<b>11,7</b>	<b>6,7</b>	<b>5,0</b>	<b>287</b>
Team Nord - Øst	Østerbrohuset	53,7	10,2	43,5	21,6	10,7	11,0	27,7	7,6	20,1	8
Team Sundby - Valby	Sundby Idrætspark	13,8	9,5	4,3	13,6	8,9	4,7	24,1	7,1	17,0	8
Team Bade	Valby Vandkulturhus							22,4	9,5	12,9	15
Team Bade	Sundby Bad	13,7	7,9	5,8	17,5	5,7	11,8	18,7	6,2	12,5	10
Team Bade	Øbro-Hallen	14,8	10,5	4,3	15,1	8,9	6,2	17,0	10,2	6,8	26
Team Nord - Øst	Ryparkens Idrætsanlæg	11,7	9,4	2,3	16,5	14,7	1,7	16,2	6,9	9,3	6
Team Bade	Hillerødgade Bad & Hal	15,0	8,5	6,5	21,1	11,1	9,9	14,3	8,5	5,8	11
Team Bade	Bellahøj Svømmestadion	17,8	11,9	5,8	13,2	8,3	4,9	13,7	10,1	3,6	14
Team Sundby - Valby	Valby Idrætspark	15,0	10,2	4,8	13,9	8,0	5,8	13,6	8,9	4,7	14
Team Bade	Frankrigsgade Svømmehal	15,3	10,3	5,0	10,5	9,5	1,0	12,9	11,7	1,2	13
Team Bade	Emdrup Bad	11,2	6,3	4,8	22,9	8,5	14,3	12,7	3,9	8,8	10
Team Bade	Vesterbro Svømmehal	12,8	9,6	3,2	12,1	12,1		10,9	6,2	4,7	11
Team Sundby - Valby	Kløvermarkens Idrætsanlæg	9,4	4,1	5,2	12,4	3,4	8,9	10,8	5,8	5,0	9
Team Sundby - Valby	Valbyhallen	5,8	5,8		5,7	5,3	0,4	10,3	4,5	5,8	6
Team Sundby - Valby	Bavnehøj Idrætsanlæg	13,5	10,2	3,3	13,5	8,9	4,6	9,3	9,3		5
Team Nord - Øst	Idrætshuset/Østerbro Stadion	32,2	10,1	22,1	30,2	11,1	19,1	8,0	8,0		9
Team Bade	Team Bade Fælleskonti	3,6	3,6		1,8	1,8		7,5	5,4	2,1	16
Team Nord - Øst	Grøndals Centret	12,9	7,6	5,3	16,6	6,1	10,5	6,8	5,1	1,6	22
Team Nord - Øst	Østerbro Skøjtehal	20,5	9,7	10,8	4,2	4,2		6,4	1,3	5,0	5
Team Nord - Øst	Bellahøj Haller	9,4	7,3	2,1	1,7	1,7		5,3	5,3		5
Team Nord - Øst	Vanløse Idrætspark	5,6	5,6		16,8	5,3	11,5	4,5	4,5		5
Team Nord - Øst	Teamkontor NØ	5,3	5,3		3,5	2,1	1,4	4,4	0,9	3,5	18
Team Sundby - Valby	Team Sundby/Valby Fælleskonti	22,5	5,4	17,1	6,3	4,0	2,3	3,9	3,9		9
Team Nord - Øst	Svanemøllehallen	8,8	4,3	4,5	7,0	6,8	0,2	3,6	2,5	1,1	10
Team Nord - Øst	Copenhagen Skatepark	2,6	2,6		9,2	6,6	2,5	2,4	2,4		5