

# Hver sjette københavnner er fattig ...og antallet stiger



## Hver sjette københavnner er fattig

Fattigdom handler om at have **mindre end andre**. Mindre overskud, færre penge og dårligere sundhed. Det handler om at mangle penge til vinterstøvler, at rende byen rundt efter tilbud på discountvarer og om ikke at komme på sommerferie.

Det handler om, at fattige børn ikke har det samme som de andre børn i klassen. Det gør, at børnene er sat uden for **fællesskabet** fra barnsben.

Fattigdom påvirker københavnernes **sundhed**, kan være årsag til **ghettodannelse** og gør, at børn fra fattige familier har sværere ved at tage en **uddannelse**.



Foto: Michael Døgaard



Foto: Red Barnet

## Fattigdom i tal

- 35.831 borgere lever i fattigdom i under 1 år. Det svarer til 8,9 procent af alle borgere i København.
- 20.206 borgere lever i fattigdom i 2-3 år. Det svarer til 5,1 procent af alle borgere i København.
- 14.830 borgere lever i fattigdom i mere end 4 år. Det svarer til 3,7 procent af alle borgere i København.
- I alt lever 70.867 borgere i København i fattigdom. Det svarer til 17,7 procent af alle borgere i København.

De fleste fattige borgere modtager kontanthjælp, starthjælp eller folkepension.

- **Kontanthjælpen** er i november 2010 på 9.857 kroner om måneden, hvis modtageren er over 25 år og ikke bor hjemme. Før skat.
- **Starthjælpen** er i november 2010 på 6.351 kroner om måneden, hvis modtageren er over 25 år og ikke bor hjemme. Før skat.
- **Folkepensionens** grundbeløb er i november 2010 på 5.448 kroner om måneden, før skat.



Hver fjerde folkepensionist er fattig.

I undersøgelsen regner man fattigdom ud ved at lægge et **budget**. Hvis en borger ikke har råd til månedlige udgifter på knap 10.000 kroner, så beteges denne borger som fattig.

## En fattig borgers budget

Udgifter	Månedligt	Årligt
Bolig og relaterede boligudgifter	4.694	56.328
Medielicens	183	2.190
Forsikring	165	1.985
Telefon	35	424
Tandlæge	65	780
Arkasse	283	3.396
Efterlønnsbidrag	273	3.276
Fagforening	287	3.438
Transport til og fra arbejde	310	3.720
Institutioner til børnene	0	0
Rådighedsbelyb (børn)	0	0
Rådighedsbelyb (voksne)	3.230	38.760
I alt	9.525	114.297

Budgettet indeholder ikke poster til for eksempel afbetaling af gæld, opsparing til ferie eller penge til fridagsinteresser.

## FAKTA

\* Danmark har ingen fattigdomsgrænse. I Den Københavnske Fattigdomsundersøgelse I & II opererer man med relativ fattigdom, altså kroner og ører målt i forhold til, hvad andre har.

\* Socialudvalget i Københavns Kommune vedtog i 2006 at lave en undersøgelse, der belyser fattigdom i København. Den første undersøgelse kom i 2008. Formålet er at fastlægge omfanget af fattigdom, men også at belyse de sociale konsekvenser af fattigdom.

\* Undersøgelsen medregner skattepligtige borgere over 18 år. Studerende er ikke talt med, da man forventer, at de på længere sigt får job og dermed en højere indkomst.

# Her bor de fattigste københavnere

## Andel fattige

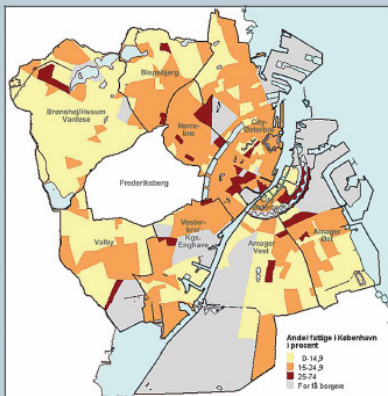

## Udviklingen i fattigdom 1996-2008

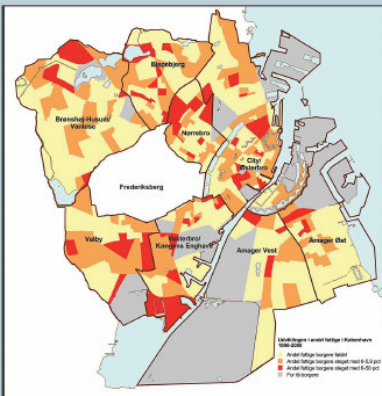

Den Københavnske fattigdomsundersøgelse II fra 2010 viser, at der på tre år er kommet knap **5000 flere fattige københavnere.**



## De hjemløse København

Der kan være mange forklaringer på, hvorfor en københavnere er hjemløs. En af årsagerne er fattigdom.

At bo på gaden kan være en konsekvens af ikke at passe ind på arbejdsmarkedet. **Men sociale problemer** er ofte også skyld i, at en borger mangler en madras at sove på. Borgere med et misbrug af **alkohol** eller **stoffer** kan stifte **gæld**. Det kan betyde, at de ikke kan betale huslejen og derfor ender på gaden.

Omkring 2000 – 3000 borgere i København oplever hvert år at bo på gaden.

Der er flest hjemløse blandt unge og midaldrende mænd. Samtidig er det svært at finde en hjemløs over 60. Omkring hver femte hjemløs er kvinde. Hovedparten af de hjemløse modtager kontanthjælp eller førtidspension.



# Fattige børn i København



**Når far er på kontanthjælp**, er der ikke råd til fødselsdage, ture i Tivoli eller nye blyanter til penalhuset. Børn i fattige familier ved, at de har mindre end kammeraterne. Og det har konsekvenser for børnenes sociale udvikling. De står **uden for fællesskabet** og ved godt, at de er anderledes. De skammer sig.

*"Jeg er den mest usynlige i klassen, hvis man kan sige det sådan. Som om jeg ikke er der. Der er ikke rigtig nogen, der vil være sammen med mig eller snakke med mig. Jeg tror, det er på grund af, at der kommer en, der ikke er ligesom dem. Og så gider de ikke være sammen med ham."*

Alexander, 14 år.



I København bor der omkring 6.400 fattige børn. Det svarer til 7 procent af alle børn i Københavns Kommune.

**Når mor bliver fyret**, kan det betyde, at ungerne ikke går til fodbold og blokfløjte. Deres madpakker i skolen mangler frisk frugt, og børnene har en tendens til at isolere sig.

*"Børnene kan ikke gå ud med deres venner, for det er der ikke råd til. Og det gør jo, at man bliver ensom, fordi der så ikke bliver særligt meget samvær med dem i klassen."*

Enlig mor, 46 år.

Fattige børn er i fare for at komme **bagud i skolen**, da der bliver sparet på computer og internet derhjemme. Det betyder, at børn fra fattige familier kan **mistrives** i skolen og derved have sværere ved at tage en uddannelse. På den måde er der en vis sandsynlighed for, at børnene **forbliver fattige som voksne**. Og at de tager skammen med sig ind i voksenlivet.

*"Jeg synes faktisk ikke, at det er det sejeste at gå rundt og tale om. Når andre folk kan se, at man er fattig, så kan de godt drille én med det. Men jeg synes, det går meget godt med at dække over det."*

Alexander, 14 år



# Mindre overskud til sund mad, motion og familien



Når bankkontoen er i minus, er der mindre overskud til at købe sund mad og dyrke motion. Det betyder, at fattige familier ofte har den **dårligste sundhed** i forhold til resten af københavnere.

*"Vi spiser lidt ensformigt indimellem. Ikke så meget min søn, for jeg går meget op i, at han spiser varieret og sundt. Jeg kan godt have nogle sultedage ind imellem eller bare spise en klapsammen."*

Enlig mor, 35 år.

*"Når mine to piger har lus, så spreder lusene sig hurtigt fra den ene til den anden. En behandling koster let over 100 kroner, så det er en enorm udgift, der ikke altid er råd til. Når klassekammeraterne opdager lusene, så vil de ikke stå ved siden af mine døtre, kramme dem eller danse med dem. Jeg er bange for, at de bliver udstødt."*

Karin, mor til 3.

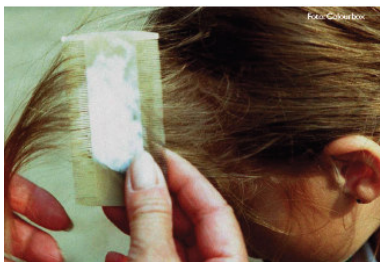

Et højt **medicinforbrug** koster mange penge. Derfor er der for nogle familier slet ikke råd til at betale for behandling til alle i hjemmet.

*"Vi får de samme allergipiller mig og min datter. Hun får mine, hvis jeg ikke lige har pengene. Så må jeg bare leve med, at snotten render, og øjnene løber."*

Enlig mor, 45 år.

De fattigste har det største forbrug af medicin, og de går mest til lægen. Kontakt til venner og familie er vigtig for at klare sig gennem sygdom, men fordi fattige borgere isolerer sig mere fra venner og familie, betyder det, at de har sværere ved at blive raske, hvis de rammes af sygdom.

*"Der skal ingenting til for at slå mig af pinden. Hvad hvis nu køleskabet går i stykker lige pludselig, hva' så? Jeg grubler og grubler og tænker på, hvad jeg skal gøre."*

Enlig mand, 56 år.



# Det gør Københavns Kommune



Foto: Carsten Snelbjerg

”Det første skridt er at erkende, at der eksisterer fattigdom i København, og at fattigdommen har konsekvenser. Jeg møder fattigdommen hver dag - i familien, der sættes ud af deres lejlighed, hos den hjemløse på Sundholm, hos misbrugeren på Vesterbro og hos den unge sindslidende, som skal forsøge at leve af den laveste kontanthjælpssats. Jeg ved, at sociale problemer og fattigdom er tro følgesvende. Udstillingen her skal bidrage til at gøre opmærksom på det faktum, for først når problemerne med fattigdom i København er erkendt, kan vi for alvor skabe den nødvendige politiske opbakning til også at løse dem.”

Socialborgmester Mikkel Warming (EhL).

## De mindste

Københavns Kommune arbejder sammen med en række frivillige organisationer, der arrangerer:

- ✓ lektiecafeer
- ✓ ferieophold
- ✓ fritidsaktiviteter
- ✓ rådgivning for børn og unge

## De udsatte boligområder

Københavns Kommune øger i 2011 gadeplansindsatsen i udsatte boligområder. Det betyder, at:

- ✓ Frivillige fritidsguider vejleder børn og unge med at søge om gratis medlemskab af en sportsforening eller en fritidsklub.
- ✓ Der arbejdes på, at give familier der er socialt belastede en ny start ved at flytte til et andet boligområdeskifte, få børnene i en ny skole og give familien nye medlemskaber af fritidsforeninger.
- ✓ På tegnebrættet er også gratis eller billigere skolemad til de fattigste børn.

## Styr på økonomien

Der er oprettet en anonym gældsrådgivning, hvor borgerne kan henvende sig og tage første skridt til at få styr på økonomien. Desuden er der mulighed for at søge om økonomisk hjælp til sygebehandling, medicin og tandlægebesøg.

## De synlige

Københavns Kommunes hjemløsestrategi skal sikre at:

- ✓ Ingen borgere skal sove på gaden, med mindre de selv vælger det.
- ✓ Der skal være en øget tilknytning til arbejdsmarkedet og rummelige muligheder for forskellige former for boliger.
- ✓ Der skal være tilbud om akut hjælp til udenlandske hjemløse, der ikke har ret til sociale ydelser.

## Hvad kan du gøre?

Social udstødelse er en direkte konsekvens af fattigdom. For at **forebygge** fattigdomsghettoer, kriminalitet og social isolation af borgere i København har du mange muligheder for at gøre en forskel.

- ✓ Bliv frivillig på **væresteder** og i ungdomsklubber og vær med til at arrangere fodboldstævner for udsatte børn og unge.

- ✓ Bliv **besøgsven** hos en ældre borger eller bliv **venskabsfamilie** med en fattig familie, der har behov for aflastning i ferie eller weekender.

- ✓ **Læs mere om, hvad du kan gøre på [www.kk.dk](http://www.kk.dk)**  
→ det sociale område  
→ hvis du vil være frivillig.



Foto: Colourbox



Foto: Colourbox

**Fotos fra vandrestillingen på Fisketorvet. Udstillingen stod foran den store Føtex-butik, Silvan og Fætter BR på det såkaldte ”Bingotorv” fra torsdag eftermiddag til mandag morgen.**







Værsgo tag en folder fra Red Børnet, som arbejder for at forbedre børns vilkår.

Værsgo tag et postkort.







# Det gør Københavns Kommune



» Det betyder blandt andet at vi sikrer, at de økonomiske forudsætningsforhold i København og de forudsætningsforhold i København er de samme som i de andre kommuner i Danmark. Det betyder, at vi sikrer, at de økonomiske forudsætningsforhold i København er de samme som i de andre kommuner i Danmark. Det betyder, at vi sikrer, at de økonomiske forudsætningsforhold i København er de samme som i de andre kommuner i Danmark.

**De økonomiske forudsætningsforhold**  
Københavns Kommune sikrer, at de økonomiske forudsætningsforhold i København er de samme som i de andre kommuner i Danmark. Det betyder, at vi sikrer, at de økonomiske forudsætningsforhold i København er de samme som i de andre kommuner i Danmark.

**De økonomiske forudsætningsforhold**  
Københavns Kommune sikrer, at de økonomiske forudsætningsforhold i København er de samme som i de andre kommuner i Danmark. Det betyder, at vi sikrer, at de økonomiske forudsætningsforhold i København er de samme som i de andre kommuner i Danmark.

**De økonomiske forudsætningsforhold**  
Københavns Kommune sikrer, at de økonomiske forudsætningsforhold i København er de samme som i de andre kommuner i Danmark. Det betyder, at vi sikrer, at de økonomiske forudsætningsforhold i København er de samme som i de andre kommuner i Danmark.

**De økonomiske forudsætningsforhold**  
Københavns Kommune sikrer, at de økonomiske forudsætningsforhold i København er de samme som i de andre kommuner i Danmark. Det betyder, at vi sikrer, at de økonomiske forudsætningsforhold i København er de samme som i de andre kommuner i Danmark.

**De økonomiske forudsætningsforhold**  
Københavns Kommune sikrer, at de økonomiske forudsætningsforhold i København er de samme som i de andre kommuner i Danmark. Det betyder, at vi sikrer, at de økonomiske forudsætningsforhold i København er de samme som i de andre kommuner i Danmark.

