

Fælledby

Hørings svar vedr. navngivning af gader og pladser

6. November 2024



Hørings svar til Vejnavnenævnet

Vejnavnenævnet i Københavns Kommune har nu i anden omgang besluttet at anbefale overfor Teknik- og Miljøudvalget, at de nye veje og pladser i Fælledby navngives efter "begreber fra byggeriet". Der skal navngives op til 16 veje og 3 pladser alt efter navnekonceptet. Forslaget er sendt i høring og nærværende høringssvar er projektselskabet Fælledby PS' svar til vejnavnenævnets forslag.

Navngivning af nye byområder

Navngivning af gader, pladser og kvarterer i et nyt byområde skal give beboerne en følelse af tilhørsforhold og identitet til deres lokalområde. Det skal skabe en unik karakter og stemning, der adskiller bydelen fra andre områder.

Tydelige og meningsfulde gadenavne gør det lettere for beboere, besøgende og tjenester såsom postvæsen og beredskabet, at navigere i byområdet.

Navngivning kan også være en måde at fremhæve vigtige værdier og temaer, såsom bæredygtighed, inklusion og naturbevarelse, som er centrale for den enkelte bydels identitet.

Fælledbys forslag

Derfor har vi fra Fælledby P/S' side stadig et ønske om at navngive gader og pladser i Fælledby efter den omkringliggende fællednatur. Naturnavne er mere tidsløse og universelle. Dermed appellerer de til en bredere gruppe mennesker, samt skaber en mere positiv og inkluderende atmosfære i Fælledby.

Naturnavne har en række fordele i forhold til livet i Fælledby:

- Naturnavne forbinder beboerne med naturen og skaber en følelse af harmoni med omgivelserne. Ved at bruge naturnavne fremhæves områdets karakter og engagement i at bevare og respektere naturen.
- Naturnavne er ofte tidløse og appellerer til en bred vifte af mennesker uanset baggrund eller historie.
- Naturnavne kan bidrage til en fredelig og beroligende atmosfære, der fremmer trivsel og velvære blandt beboerne.
- Ved at bruge naturnavne kan området som helhed virke mere sammenhængende og integreret med den omkringliggende fælled.
- Navne i bestemt form såsom "Stilkegen" eller "Pilealanten" kan inspirere beboere til at udforske og nyde det naturlige miljø omkring dem.
- De kunne også anvendes navnetypologier såsom; Ranunkelvej, Høgeurtevej eller Havtornevej.

At vælge lokale plantearter fra Amager Fælled til navngivning af gader, pladser og steder har yderligere fordele, da de fremhæver områdets unikke natur og øger beboernes forbindelse til det naturlige miljø omkring dem.

Det kan være en mulighed for beboerne at lære om, og sætte pris, på de lokale arter, hvilket kan føre til større bevidsthed om, og beskyttelse af, biodiversiteten i området.

Ved at navngive gader efter lokale arter ærer man det lokale økosystem og dets bidrag til områdets kultur og historie. At inkludere navne på lokale arter i gadenavne kan opmuntre til bevarelse og genoprettelse af levesteder for disse arter i Fælledby.

Det tilføjer desuden en særlig og unik karakter til området, der adskiller det fra andre boligområder, og gør det til et attraktivt sted at bo for naturelskere.

Fælledby P/S vil også henlede opmærksomheden på, at alle de tidligere indsendte høringssvar er enige om ideen om at navngive gader og pladser efter flora og fauna på Fælleden.

Vejnavnenævnets forslag

Såfremt at Vejnavnenævnet og Teknik- og Miljøudvalget alligevel fastholder forslaget omkring navngivning efter "begreber fra byggeriet", så vil Fælledby P/S anbefale, at man giver begreberne en mere steds-specifik betydning ved at vedhæfte navnene typologier såsom fx "vej", "gade", "gyde" eller "stræde" mv..

At bruge forskellige typer vejnavne, hvor "veje," "gader," "gyder," og "stræder" indgår i et nyt kvarter som Fælledby kan forbedre områdets karakter og skabe en følelse af identitet og variation, som minder om ældre, etablerede bydele. Her er nogle eksempler på konkrete fordele herved:

Det skaber en autentisk byfølelse at bruge forskellige betegnelser som "gade," "gyde," "stræde," og "vej", da det giver en følelse af variation og historisk sammenhæng.

- Det kunne være navne såsom Elektrikervej, Rørlæggervej eller Glarmestervej.

Ved at vælge forskellige betegnelser for gaderne kan man tilføre en vis identitet og charme til området, hvilket kan gøre det mere attraktivt for beboere og besøgende. Det giver stedet et særpræg, der adskiller det fra andre nybyggerkvarterer, som ofte kan føles monotone.

Betegnelserne skal i så fald kunne understøtte den lokale arkitektur og atmosfære: Når navngivningen matcher vejens funktion og størrelse, understøtter det også den arkitektoniske og landskabelige udformning af området. Smalle passager kaldt "gyder" kan være designet til fodgængere, hvilket kan bidrage til en hyggelig og intim atmosfære, mens bredere "veje" kan være hovedfærdselsårer.

- Vi vil også klart anbefale at bruge nævnets forslag i bestemt form såsom Vandkanden, Fugeskeen, Høvlen osv. Hvilket giver et meget mere mundret navn i dagligdagen.

På høringssvarets næste sider beskriver vi bydelen Fælledby samt konceptet bag Fælledbys hierakiske opbygning af byrum og til sidst eksempler på Fælledbys eget navngivningskoncept.

Med venlig hilsen

Fælledby PS

Situationsplan

Islands Brygge

Ørestad Nord

Sydhavn

Fælleden

Fælledby

Golfbanen

Sund Byerne

Ørestad

Kalvebod Fælled

Ørestad

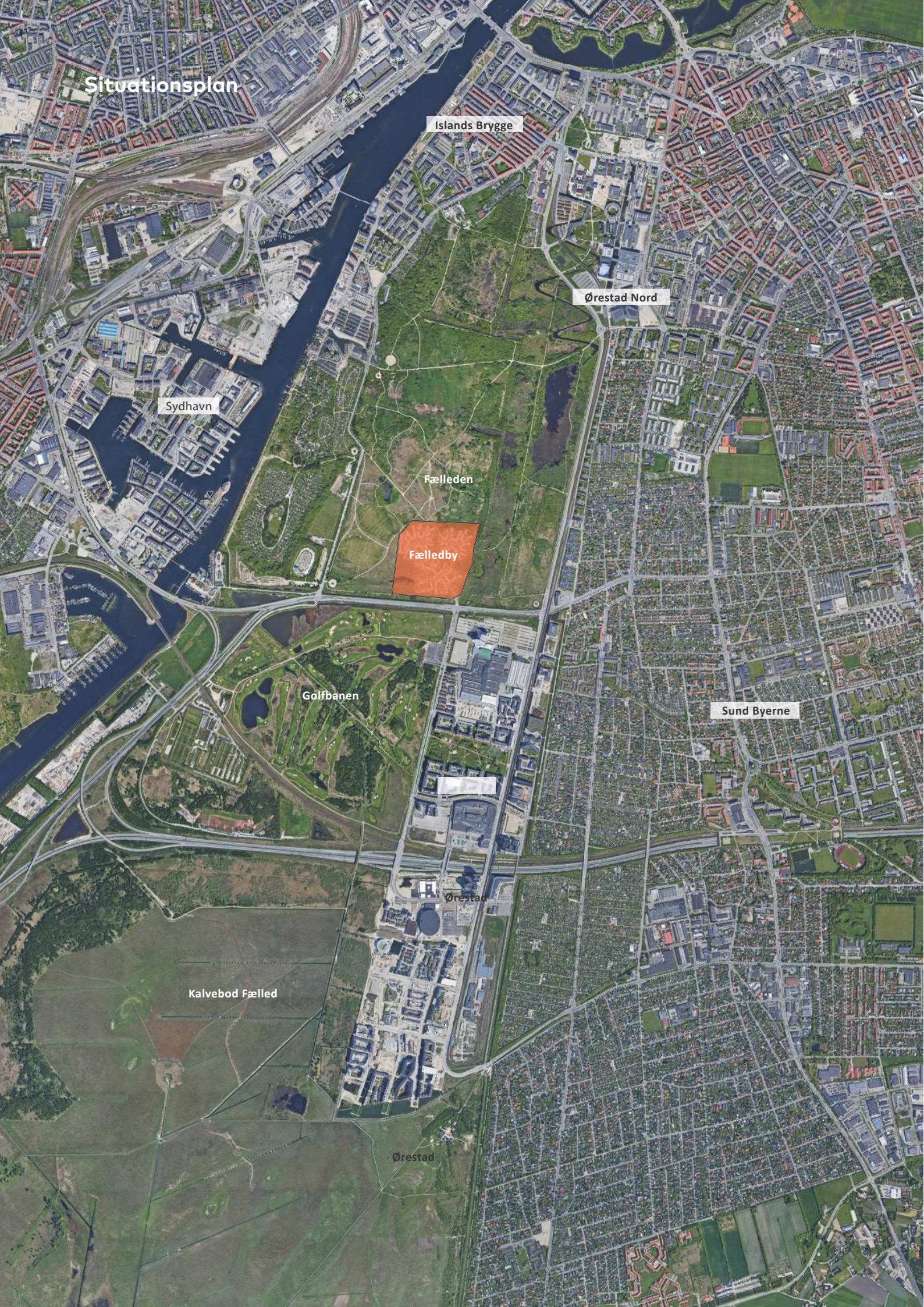

En ny bydel på Fælleden

Fælledby skal stå som et foregangsprojekt for, hvordan man udvikler mere bæredygtige byer med høje ambitioner for bygninger såvel som bydel og landskab.

For at sikre en byudvikling hvor der er fokus på anvendelse af ressourcer, herunder en effektiv arealanvendelse, skal Fælledby generelt tænkes som en tæt og intim bydel som kontrast til den åbne fælled.

Fælledens natur skal sammen med den etablerede bynatur optræde som en væsentlig kvalitet i Fælledby, hvorfor der lægges stor vægt på både anvendelsesmuligheder og rumlige aspekter i bykvarterets grønne byrum. Desuden er der en særlig opmærksomhed på de steder, hvor fælledens natur møder bebyggelsen. Her tænkes både på natur og biodiversiteten på fælleden og på den rolle som Fælledbys grønne byrum vil have i forhold til nabo-kvarterer og andre brugere af Amager Fælled.

Byområdet vil tilbyde en rig variation af bolig-

typer til alle aldersgrupper og familiekonstellationer og til beboere i alle stadier i livet. Bykvarterets nye beboere skal have mulighed for at skabe en tilværelse i nye boformer, hvor der bl.a. kan tilvælges forskellige grader af fællesskaber.

Dette er med til at understøtte mangfoldigheden i området og dermed fremme mere sociale og økonomiske bæredygtige tiltag.

Beboernes livsstil og adfærd har stor betydning for ressourceforbruget. Der er derfor fokus på deleordninger og social interaktion, der kan styrke bylivet og fremme bæredygtige transportformer. Affaldsmængderne kan minimeres, hvis husstandene sorterer i genbrugsfraktioner, og hvis fx haveaffaldet komposteres. Ressourceforbruget kan også minimeres ved hjælp af, at gode fysiske rammer for genbrug og bytemuligheder etableres fra start i bykvarteret. Fx skal lokale tiltag såsom indretning af fællesarealer til deleordninger, genbrug og byttecentral på de tre bytorve understøtte dette.



Mødet mellem storby og landsby

Mødet mellem storby og landsby

I Fælledby inddrages kvaliteter som mange vellykkede landsbyer besidder, hvilket er et sammentømret fællesskab og byliv samt en nær relation til den omkringliggende natur. Det er vores ambition at genskabe de kvaliteter i Fælledby. Vi vil bringe erfaringer og oprindelige byrums-kvaliteter såsom gadekæret, de grønne landskabelige

korridorer og den tætte bymidte ind i en ny og bæredygtig bydel.

Fælledby er en kombination af storbyens tæthed og landsbyens forbindelse til naturen. Bystrukturen er en sammensmeltning af den urbane karakter fra de klassiske københavner-karréer og landsbyens mere fritstående bygningsstruktur ud mod landskabet.

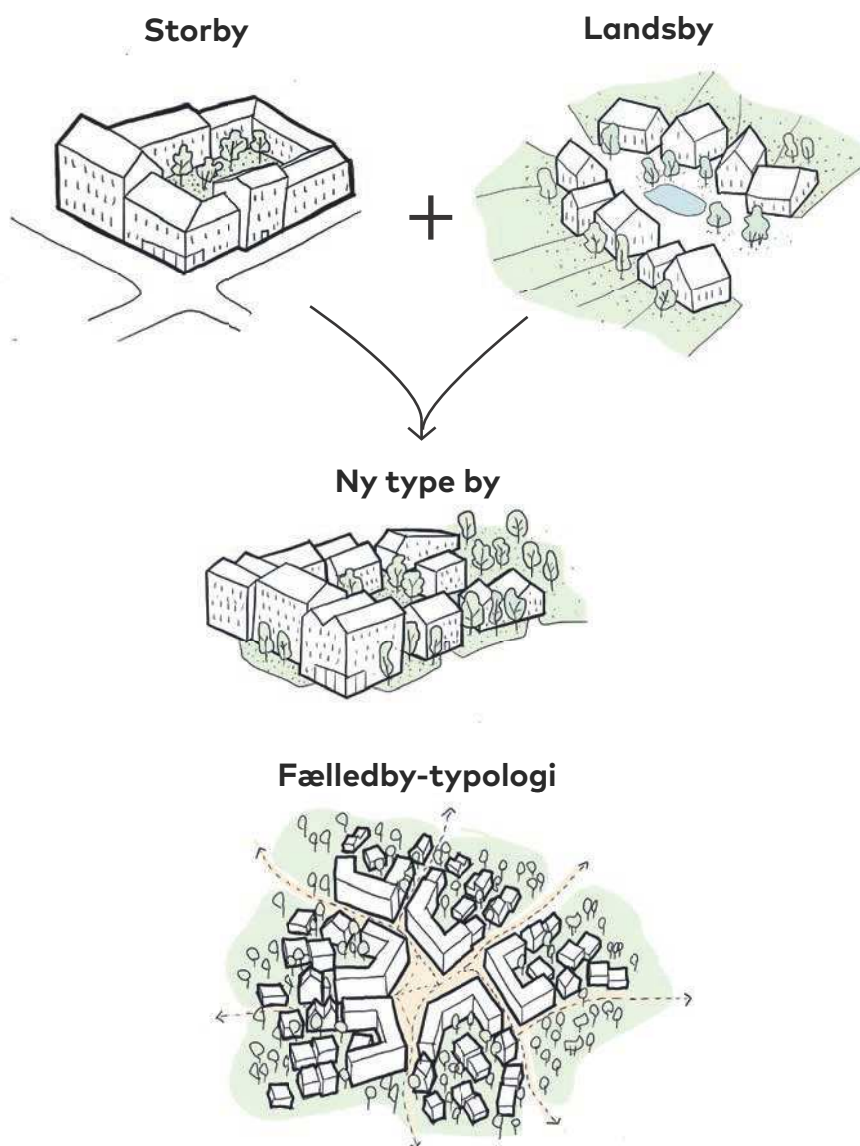

I store og små fællesskaber

I Fælledby finder man forskellige størrelser af mødesteder for både beboere og besøgende. På de centrale pladser vil der foregå aktiviteter, som samler beboerne i deres egne nabolag eller på tværs af hele bykvarteret, hvad enten det er til loppe- eller grøntmarked på markedspladsen eller sportsaktiviteter på skolepladsen etc. De lokale pladser er stedet, hvor beboerne samles om aktiviteter og fællesskaber på lokalgadeniveau; såsom børnenes nære

legeområde, hvor de lærer at cykle, stå på rulleskøjter eller der spilles bold samt afholdelse af den årlige gadefest. Et tredje fællesskab er det enkelte grønne gårdrum, hvor man kan samles, hygge sig og slappe af i grønne omgivelser. Her er tempoet helt i bund og roen er størst. Langs bygningsfacaderne skabes der rammer for mindre terrasser, opholdspladser og mødesteder i forbindelse med indgangspartier, cykel-parkering og affaldsstationer.

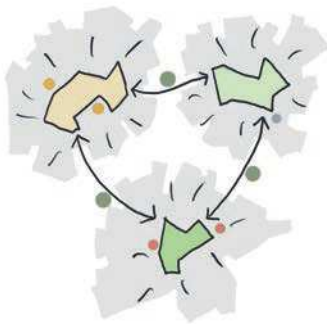

Nabolagspladser

Centralt i hvert nabolag finder man de større nabolagspladser, hvor store forsamlinger kan mødes.

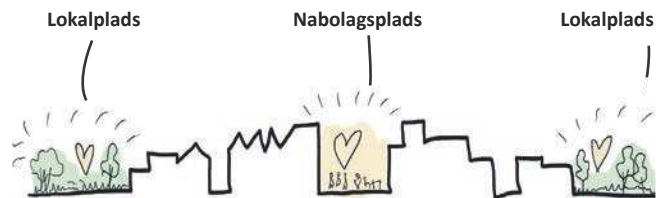

Lokalpladser

På grænsen mellem Fælleden og bebyggelse er der mindre lokalpladser, hvor gadens beboere sam-



Gårdrum og gade

I gårdrummet kommer naturen helt tæt på og giver mulighed for fællesskabsdannende aktiviteter med naturen i fokus. Her er der mere roligt og privat.

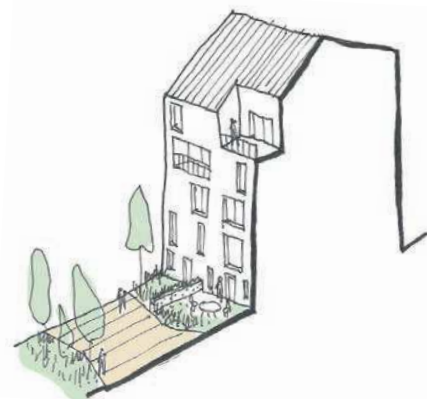

Det nære fællesskab

Langs facader og ved indgangspartier kan der være små opholdsmuligheder, som skaber ramme om uformelle møder mellem naboer.

Infrastrukturelle hierarkier

Trafik og parkering skal dæmpes i både omfang, intensitet og fart, da Fælledby i stor grad udformes på de bløde trafikanters præmisser. De tre nabolag er bundet sammen af en hovedgade, kaldet "Det store Loop", som løber langs de centrale pladser og krydser den grønne korridor. Fra de centrale pladser er der små lokalgader, som



udlægges til lege-/opholdsareal med vendepladser i enden som udformes til rekreative formål. I hvert nabolag er der et sekundært stiforløb, der løber gennem gårdrum og krydser over lokalpladserne, kaldet "Det lille loop". Fra lokalpladser og gårdrum er der forbindelse til Fælledens eksisterende stisystem med naturstier.



- | | |
|--------------------------------------|----------------------------------|
| ■ Det Store Loop | ■ Lokalgader og lokalpladser |
| ■ Ankomstvej og shunt | ■ Naturstier og "Det lille loop" |
| ■ Det Store Loop, Korridor krydsning | ■ Nabolagspladser |

Oplæg til navngivningsmetode

Navngivningsmetoden af gader og pladser samt deres adresser og nummerering følger gængs praksis i Københavns Kommune. Der er i Fælledby tre overordnede typologier, hvorfra der skal navngives og nummereres: hovedvejen/ det store loop, lokalgader og pladser samt nabolagspladser.

-  1: Hovedvejen /Det store loop
-  2: Lokalgader og lokalpladser
-  3: Nabolagspladser

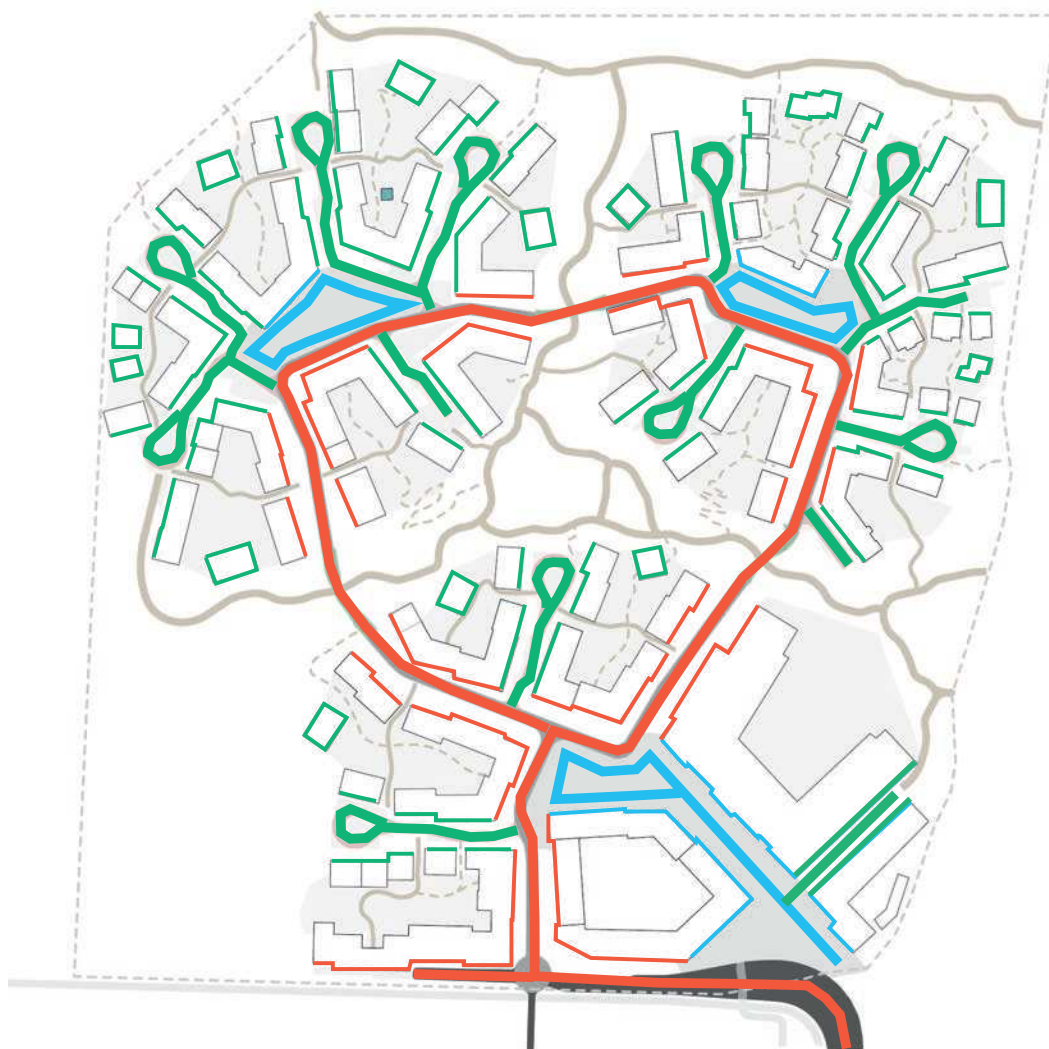

Fælledby P/S' navngivningskoncept: Navngivning efter naturen på Fælleden

Navngivning af Fælledbys gader, byrum og karréer.

Vi vil gerne argumentere, at Fælledby-navnet allerede har etableret en identitet for området, hvorved vej- og pladsnavne bør navngives i forlængelse heraf:

Med byområdets store fokus på tilpasning til Fælledens natur, både hvad angår mennesker, planter og dyr, finder vi det oplagt at navngive Fælledbys gader, byrum og karréer med afsæt i Fælledens omkringliggende natur.

Vi ønsker at tage udgangspunkt i den beplantning, som omgiver Fælledby og de naturtypologier som Fælledbys eget naturprojekt består af; nemlig Kratbeplantning, engbeplantning og vådområdets beplant-

ningstypologi.

Vi mener at navnet i **bestemt form** viser en styrke og identitet og vi vil foretrække denne navngivningform.

Fælledby PS kan dog også anbefale her at man kan bruge "vej", "gade", "gyde" eller "stræde" mv. i forbindelse med navngivningen.

Alternativt kan man også bruge forskellige typer vejnavne hvor "veje," "gader," "gyder," og "stræder" indgår i et nyt kvarter som Fælledby, hvilket kan forbedre områdets karakter og skabe en følelse af identitet og variation, som minder om ældre, etablerede bydele.



Hovedvejen (Loopet)

Fælleden

Nabolagspladsnavne:

Vandpladsen / Vandspejlet

Engpladsen / Markedspladsen

Bypladsen / Skolepladsen

Lokalgadenavne:

Stilkegen

Rødellen

Kællingetanden

Pilealanten

Æblerosen

Mirabellen

Gulsnerren

Ranunklen

Rølliken

Martsviolen

Blåhatten

Pilen

Knopurten

Høgeurten

Kløveren

Gulaksen

Havtornen

Eksempler på adresser:

Fælleden 22, 2 tv

Eksempler på adresser:

Vandspejlet 3, 4 tv

Markedspladsen 12, 3 th

Bypladsen 8

Eksempler på adresser:

Stilkegen 11, 3 tv.

Pilealanten 4, stuen th.

Gulsnerren 6, 5 th.

Rølliken 32, 2 tv.

Ranunklen 21, stuen tv.

Mirabellen 12, 4 tv.

Osv.

Alternative eksempler på adresser:

Kløvervej 8, 3 tv.

Havtornegade 2, stuen th.

Pilegyden, 5 th.

Æblerosevej, 3 tv.

Rødelvej 18, stuen tv.

Stilkeg Strædet 12, 4 tv.

Osv.

Fælleby

Navngivning af gader og pladser

6. November 2024



Svar på høring vedr. vejnavne i Fælledby

Amager Vest Lokaludvalg har debatteret Vejnavnenævnets forslag til vejnavne i Fælledby.

Vi mener, at forslagene savner charme og en udformning, der passer til et vejnavn. I Urbanplanen er alle veje navngivet med et håndværk tilføjet "stien". Det giver et vist format til navnet. Hvem vil bryde sig om at bo i Murer 8?

Vi mener desuden, at forslagene savner motivation i Fælledby og dens omgivelser. Vi vil derfor endnu engang opfordre til at tage udgangspunkt i Amager Fælled. Det kunne være salamander, brændeskærm, nattegale osv. Der er mange truede og bevaringsværdige dyr og blomster på Fælleden. Det ville være i Fælledby's ånd at lade vejnavnene afspejle det.

Venlig hilsen

Amager Vest Lokaludvalg

4. november 2024

Sagsnr.
2024-0179042

Dokumentnr.
2024-0179042-4

Sagsbehandler
Sofie Astrid Jensen

Sekretariatet for Amager Vest
Lokaludvalg

Sundholmsvej 8
2300 København S

EAN nummer
5798009800442