

## Bilag 4

### Pladssituationen i Københavns Kommune

Som det vil fremgå af nedenstående fremstilling er pasningsgarantien i Københavns Kommune i nogle distrikter under pres, i overvejende grad, fordi der har været en række udskudte byggerier i Amager, hvilket har en afsmittende effekt (jf. også indstilling omkring pladssituationen BUU den 14/11-07).

Forvaltningen arbejder sideløbende af tre spor for at etablere pladser nok:

1) I forhold til de børn, der var opskrevet på kommunens garantiliste før den 1. december, så er der stadig en gruppe, som skal have tilbud om plads inden for fire kilometer i løbet af januar. Her arbejdes på en løsning af det akutte problem ved merindskrivning i eksisterende institutioner og garantidagpleje. I denne løsning arbejdes der med distrikterne Amager/Vesterbro og Indre By, som er ramt af forsinkelser i byggerier.

2) I forhold til børn, der er opskrevet på den nye garantiliste Københavnerlisten arbejdes der med at etablere stuer over hele byen dog så tæt på behovsområderne som muligt. I denne løsning arbejdes der med alle byens distrikter.

I forhold til disse to løsninger er finansieringen en driftsudgift, som går til finansiering af ekstra pladser samt tilknytning af personale.

3) I forhold til behovssituationen fremover arbejdes der i øjeblikket med at identificere anlægsmuligheder. Men en samlet fremstilling af behovet afventer, at der er en opdateret behovsprognose i juni. Denne behovsprognose er baseret på befolkningsprognosen fra Koncernservice, der forventes at udkomme i april/maj 2008

Der forventes at være justeringer i den nye befolkningsprognose dog kan omfanget ikke estimeres p.t.; men med det nuværende ventelistesystem, står det fast, at der vil være et øget behov for pladser i byens indre brokvarterer. Sideløbende med udarbejdelsen af et forslag til anlæg af pladser ses der også på hele det nuværende anvisningssystem.

I forhold til løsning tre er det på nuværende tidspunkt følgende overblik og løsninger.

## AMAGER

### Københavns Kommune

Prognoser pr.: 01-11-2007

Amager



15-01-2008

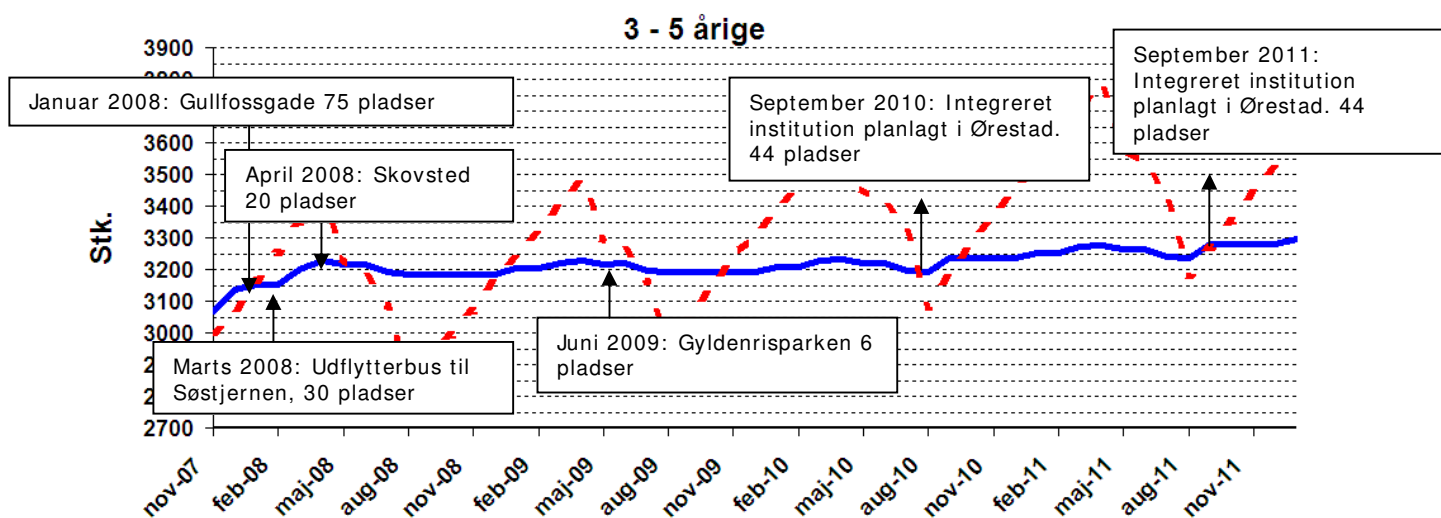
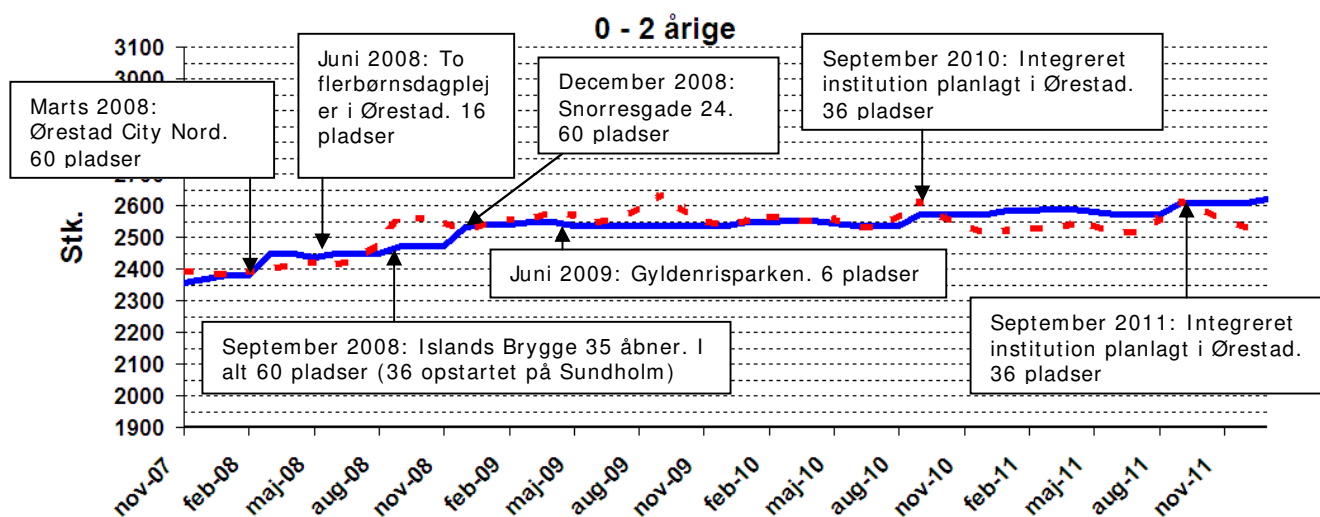

Under forudsætning af, at de nuværende befolkningsudviklingstal for Amager ikke ændres drastisk med befolkningsprognosen i 2008 og, at ibrugtagningen af det planlagte byggeri ikke forsinkes, så vil behovet for pladser på Amager kunne opfyldes. På kort sigt kan Snorresgade 24 fremrykkes, enten ved at indgå en aftale med entreprenørerne om tidligere aflevering af byggeriet eller ved at ibrugtage pladserne i nødinstitutionen på Sundholm.

På kort sigt etableres der samtidig op til 15 vuggestuepladser og 42 børnehavepladser på Amager ved, at institutioner indskrives enten 5 vuggestuebørn eller 6 børnehalebørn i spidsbelastningsperioden i foråret 2008.

På længere sigt vil behovet for pladser kunne opfyldes ved at etablere tre institutioner. To af disse institutioner er planlagt i Ørestad og er indlagt i Anlægsplanen og i kapaciteten i henholdsvis 2010 og 2011. Den sidste institution, som også er planlagt i Ørestad, er endnu ikke finansieret og derfor ikke medtaget i den fremadrettede kapacitet på Amager.

Da Amager kun har et nabolandsdistrikt, Indre By, som samtidig er meget eftertragtet, så bør det overvejes at øge kapaciteten til et mere robust niveau.

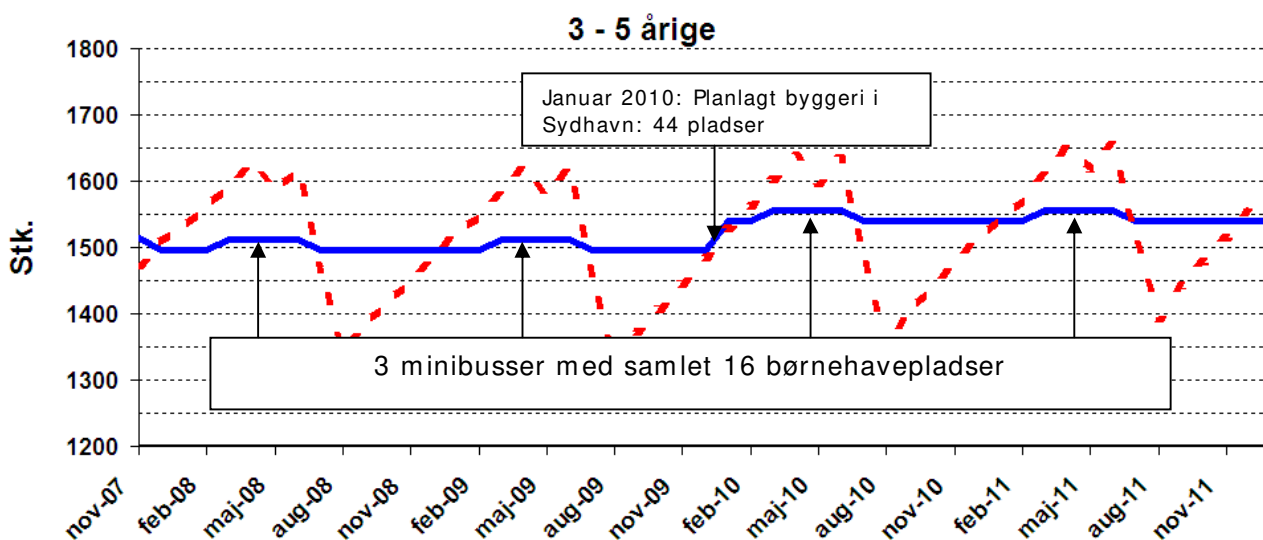
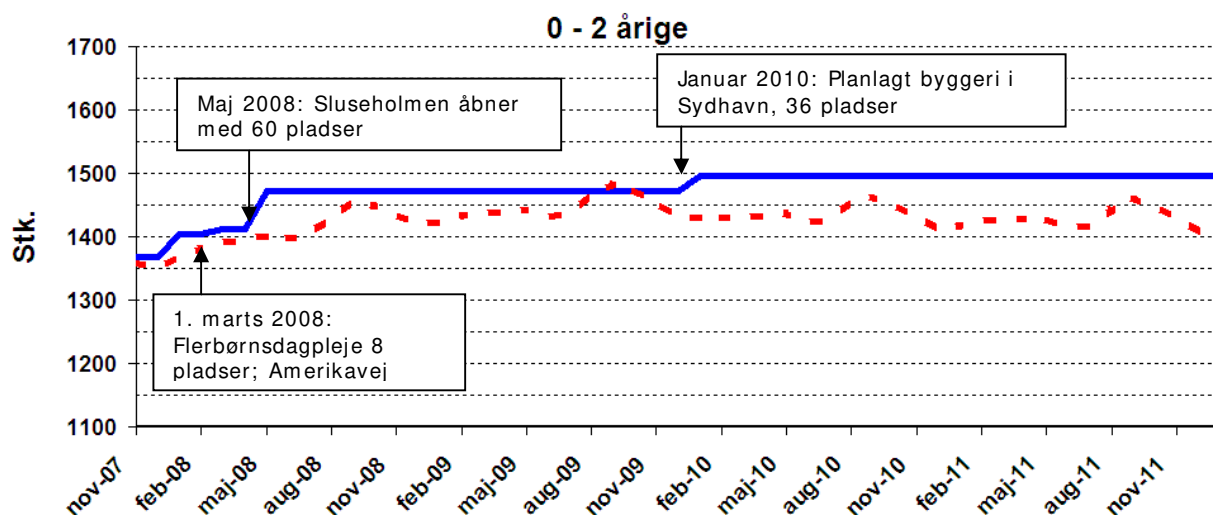

På Vesterbro/Kgs. Enghave forventes behovet for pladser at kunne dækkes med den nuværende kapacitet. Men på baggrund af planer om massiv boligudbygning i Sydhavn-området, så forventes befolkningstallet/tilflytningen at stige. Der er en institution i Sydhavn medtaget i Anlægsplanen, den er i behovsprognosen lagt ind som en integreret institution i 2010. Men det vurderes, at der skal etableres yderligere to institutioner i Sydhavn for at kunne dække det langsigtede behov.

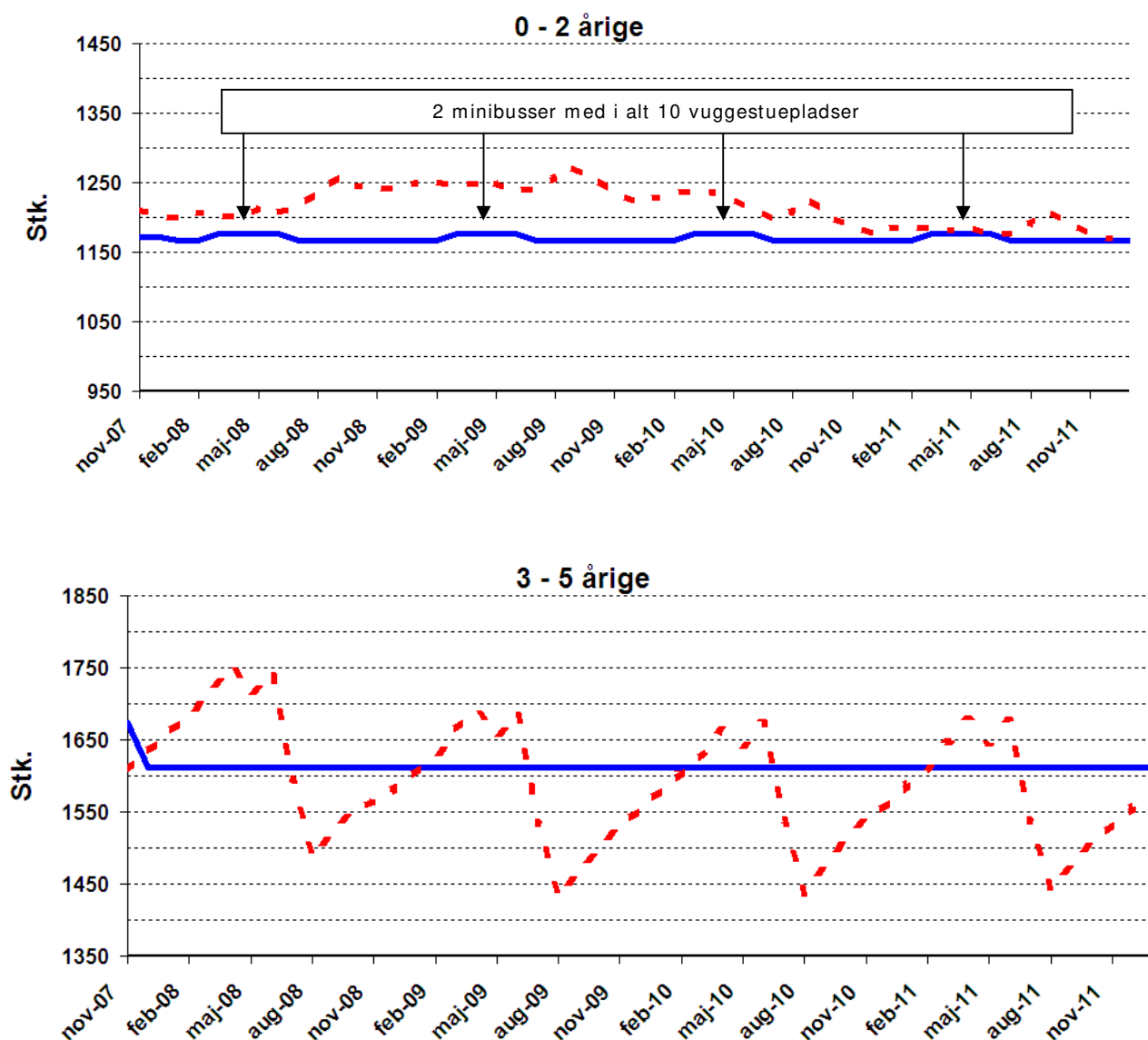

I Indre By/Christianshavn er der på kort sigt både behov for ekstra vuggestue- og børnehavepladser. Distriktet oplever meget stor forældresøgning, men er samtidig begrænset af, at der ikke er mulighed for at udvide med nye institutioner eller udvide den allerede eksisterende bygningsmæssige kapacitet i distriktet.

Børne- og Ungdomsforvaltningen arbejder derfor på at tilknytte en eksisterende institution i Klerkegade en udflytterbus med ca. 50 børnehavepladser (hvilket der er afsat midler til i Strukturplanen). Derudover kunne forvaltningens nødinstitution i Nyropsgade inddrages, hvorved der kunne etableres 36 vuggestuepladser. Som erstatning for nødinstitutionen i Nyropsgade, kunne der etableres en nødinstitution i Tingbjerg, hvor der p.t. er overskydende bygningsmæssig kapacitet.

På længere sigt kunne der med fordel tilknyttes yderligere en udflytterbus til en eksisterende institution i Indre By og Christianshavn.

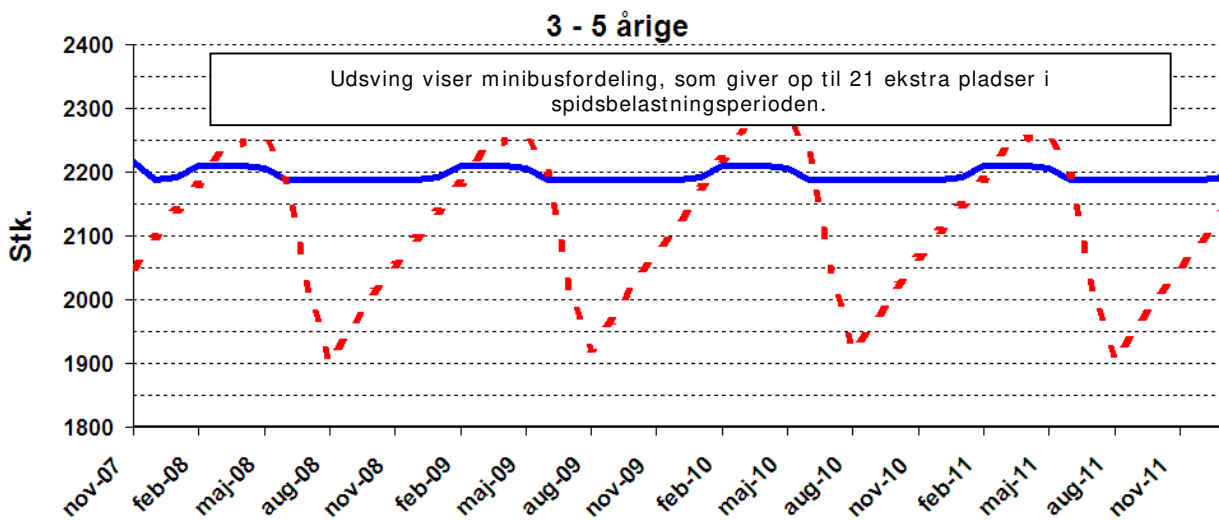
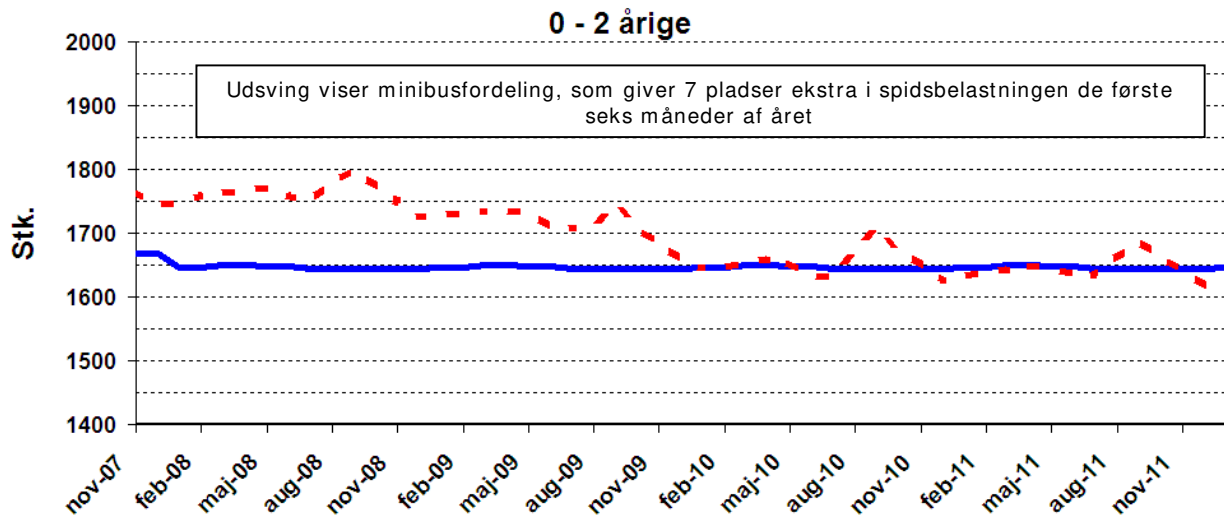

Der er især behov for ekstra vuggestuepladser på Østerbro. På kort sigt kan der etableres vuggestuepladser ved at inddrage en nuværende nødinstitution på Rymarksvej. Dette kræver dog, at der findes alternative lokaler, som kan benyttes som nødinstitution. Samtidig kunne der etableres pladser ved at søge at leje bygningsmæssig kapacitet, som er til rådighed i forbindelse med selvejende institutioner, eksempelvis på Ydre Østerbro.

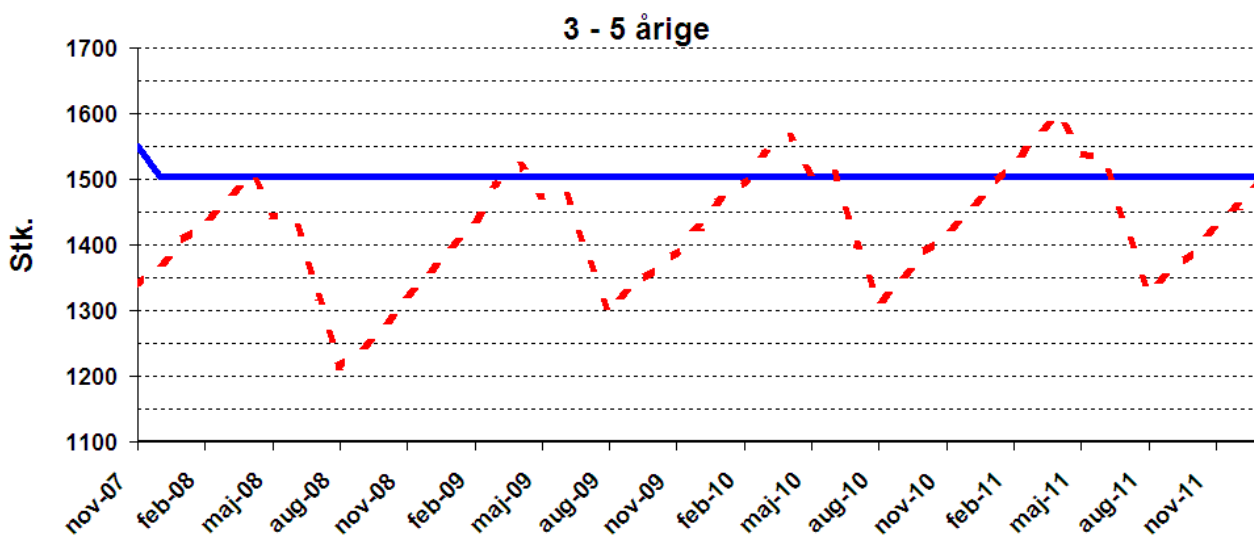
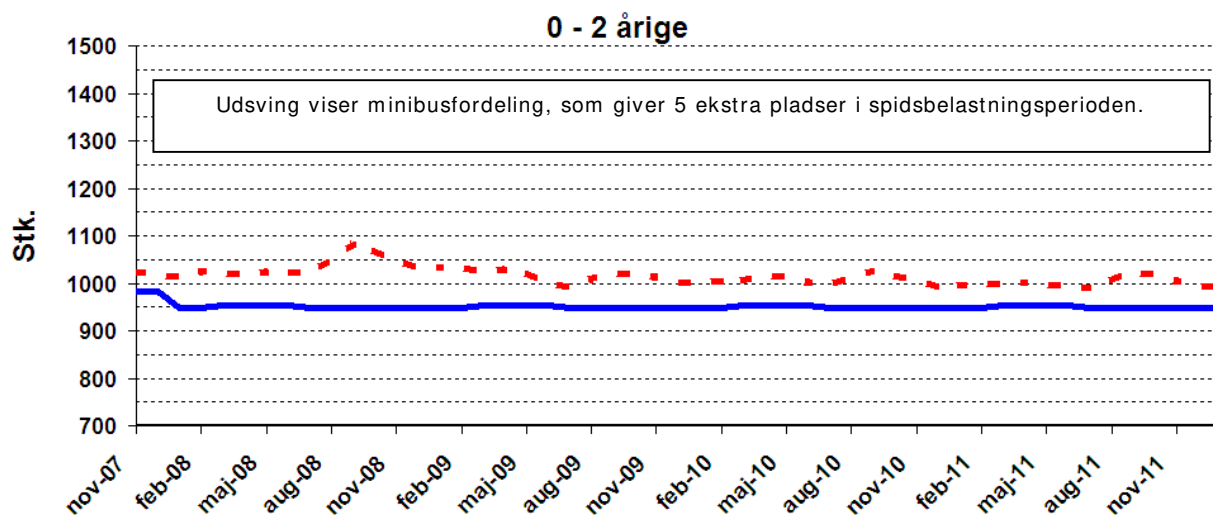

I Valby er der et merbehov for vuggestuepladser, hvilket delvist kan opfyldes ved at reaktivere ca. 50 pladser i distriktet. Det vurderes samtidig, at der er behov for en integreret institution mere, for at kunne opfylde det merbehov, som boligudbygningen i forbindelse med F.L.Smith-grunden (v/Gl. Køge Landevej) forventes at give.



På længere sigt har Børne- og Ungdomsforvaltningen allerede tilkendegivet ønske om at etablere en daginstitution i forbindelse med boligudbygning på Carlsberg, hvilket forventes at give et betydeligt merbehov på længere sigt. Byggeriet på Carlsberg ligger dog udenfor denne anlægsperiode.

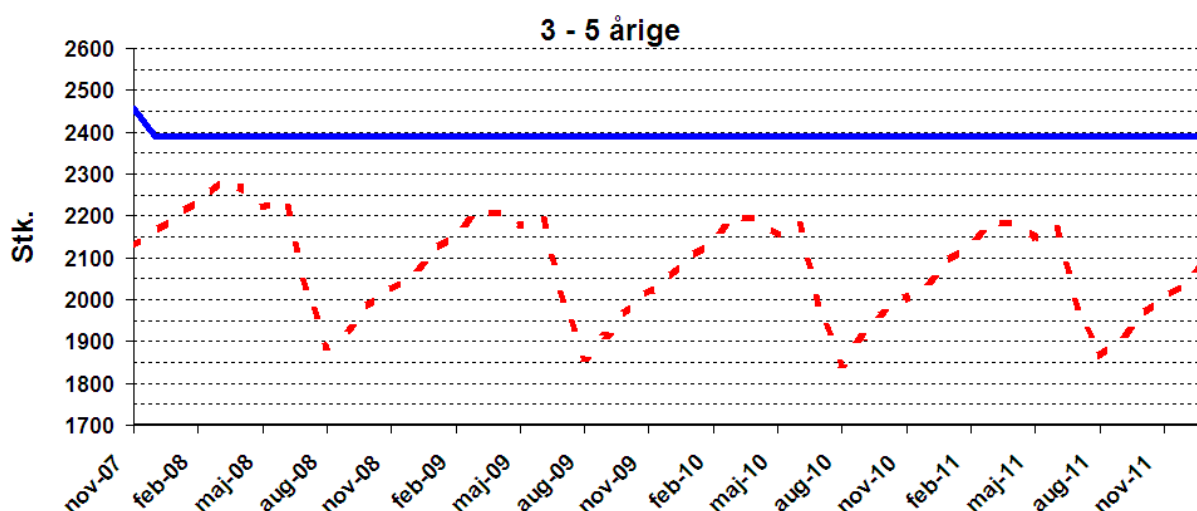
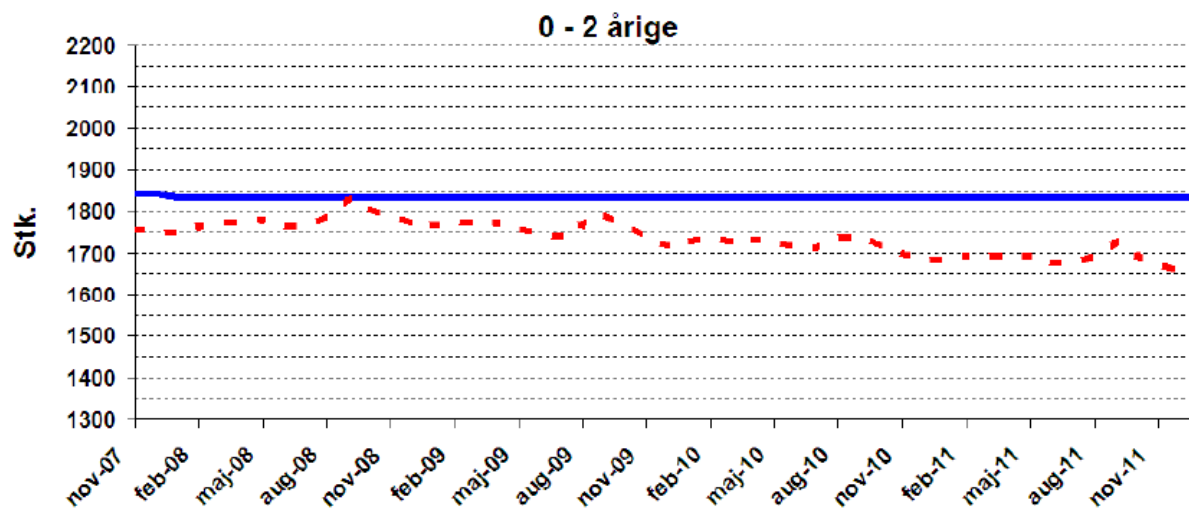

Nørrebro har merkapacitet, som skal benyttes til at dække noget af merbehovet i brokvartererne og på Københavnerventelisten. Der er dermed ikke overkapacitet på Nørrebro, når pladsgarantien for byen som helhed skal opfyldes.

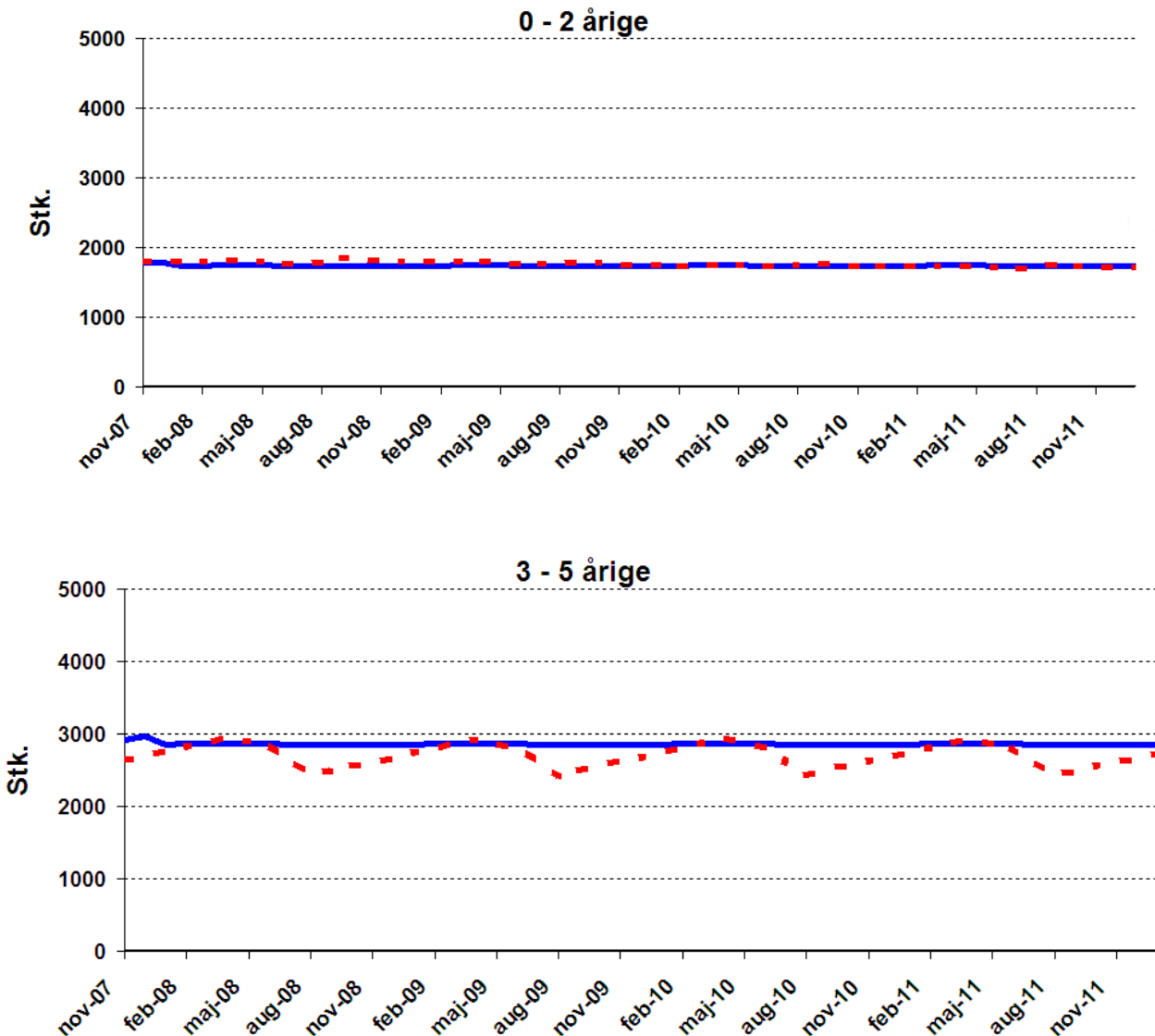

På kort sigt er behovet for pladser i Vanløse/Brønshøj opfyldt, men der forventes en udvikling i befolkningstallet i distriktet (specielt i Vanløse), hvorfor der på længere sigt kunne blive behov for en ekstra institution i Vanløse.

Alternativt kunne man etablere en mere fleksibel udflytterordning, som i første omgang kunne tilknyttes Vanløse. Bussen kunne efterfølgende tilknyttes andre distrikter, hvis der opstår akut behov for børnehavpladser. Sidstnævnte kræver dog, at der kan tilvejebringes et fast udflytter- og opsamlingssted

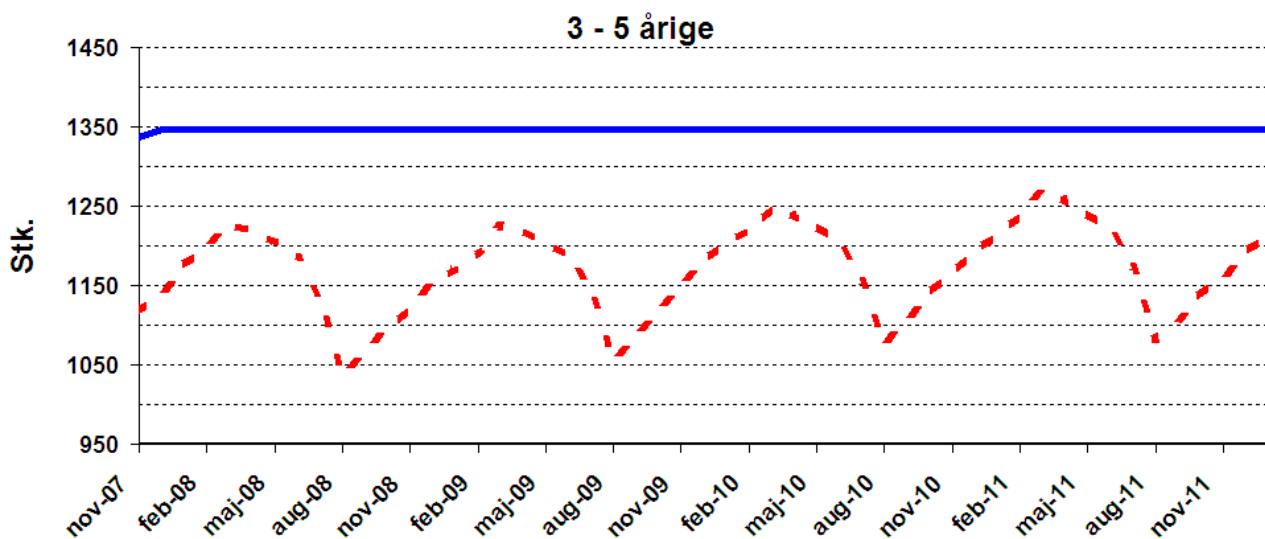
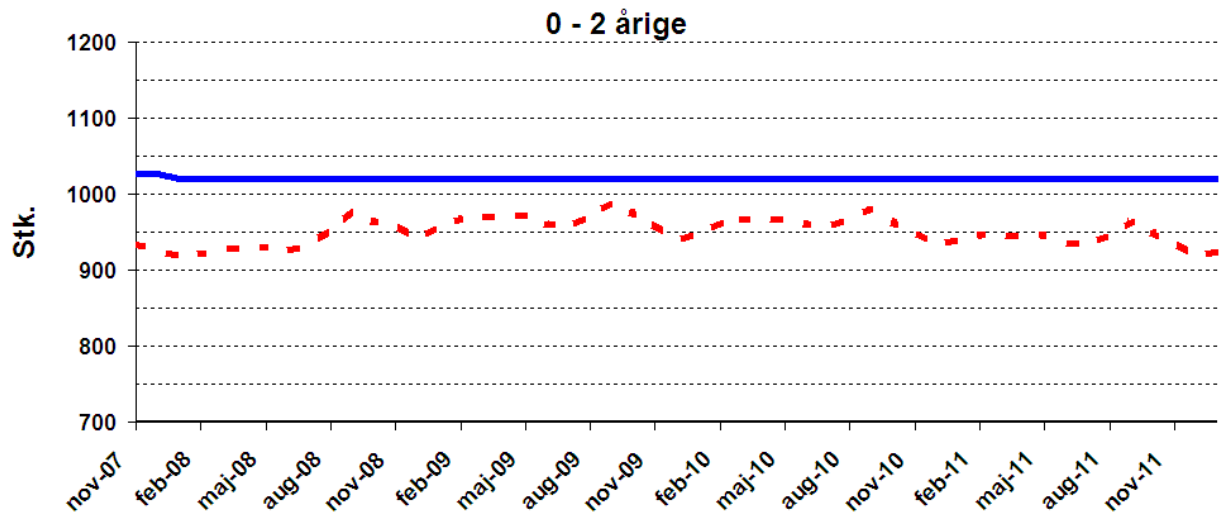

I Bispebjerg er behovet for pladser opfyldt. Den overskydende kapacitet benyttes på kort sigt til at dække merbehovet på Østerbro samt til at anvise plads til børn, som står på Københavnergarantilisten.