



Den 21. januar 2010

**Sundheds- og Omsorgsudvalget
Københavns Rådhus
1599 København V**

Høringssvar vedr. "forslag om udmøntning af moderniseringsplanen herunder tilpasning af plejeboligkapaciteten"

Ældrerådene, der har fået indstillingen til udtalelse, drøftede den på sit møde i Boligudvalget den 16. december 2009.

På dette møde blev sagen gennemgået meget grundigt af lederen af Boligsekretariatet i Sundheds- og Omsorgsforvaltningen Per Christensen, der besvarede en lang række spørgsmål fra udvalgets medlemmer.

Ældrerådene er meget tilfredse med, at der fortsat er muligheder for at modernisere en række utidssvarende plejeboligbebyggelser, og har taget redegørelsen om baggrunden for de i indstillingen truffne dispositioner til efterretning, bl.a. at det ikke indenfor de eksisterende rammer, herunder af økonomisk art, er muligt at ombygge Plejebo.

Ældrerådene har følgende kommentarer i øvrigt:

- Det er meget tilfredsstillende, at det er muligt at overflytte større samlede enheder til et nyombygget/nybygget plejehjem. Et sådant ønske blev fremført af ældrerådene for en del år tilbage, men blev dengang anset for urealistisk, men det er nu heldigvis muligt
- Man har noteret sig, at den enkelte beboer som noget helt naturligt, har et frit valg mellem om den pågældende vil flytte med den samlede enhed, eller vælge et helt andet sted, evt. en plejebolig i en anden kommune
- Der lægges meget betydelig vægt på, at det der tages et endog særdeles stort hensyn til det ikke ubetydelige antal plejehjemsbeboere, der nu vil komme til at skulle flytte endnu engang
- En del af kommunens plejehjemsbebyggelser er, foruden ramme om en række ældre svage medborgeres dagligdag, tillige ramme for aktiviteter rettet mod ældre i lokalområdet, herunder dagcentervirksomhed, spisning i fællesareal m.v. Ældrerådene drøftede særligt dette på det nævnte møde den 16. december 2009, og forventer til sin tid en redegørelse for, hvordan disse aktiviteter fremtidigt vil blive afviklet uden uforholdsmæssigt store vanskeligheder for de pågældende

Der er ikke herudover bemærkninger til indstillingen.

Denne udtalelse er tiltrådt på mødet i Ældrerådenes Formandsgruppe i dag.

Der henvises til de udtalelser om lokale forhold, som de enkelte ældreråd finder det ønskeligt at fremkomme med.

På ældrerådenes vegne

Bent Johansen
Formand

Ulla Skærved
Formand for Boligudvalget

**De Københavnske
Ældreråd**
Sekretariatet
Henrik Pontoppidans Vej 2
2200 København N

Telefon 33 17 19 20
Fax 33 17 42 98
Mobil 27 10 22 33
a027@suf.kk.dk
www.aeldreraad-kbh.dk

Københavns Kommune
Sundheds- og Omsorgsudvalget

København, den 28. januar 2010

Høring om udmøntning af Moderniseringsplan 2010.

Plejhjemskomiteen af 1965, der er paraplyorganisation for bl. a. Tingbjerg Plejhjem og Plejebo, kan kun anbefale udmøntningen af Moderniseringsplan 2010. Ibrugtagningen af det ombyggede Tingbjerg Plejhjem med overflytning af hovedparten af beboerne fra Plejecentret Rønnebo med tilhørende personale er under de givne forhold en fin løsning, og ligeledes er det meget glædeligt, at Plejebo kan flytte til det nye plejecenter Langgadehus med alle beboere og tilhørende personale.

Som det fremgår af Plejebos bestyrelses høringssvar har Plejebo med sine dagtilbud haft stor betydning lokalt, og det vil være spændende om denne kultur kan videreføres i Valby, hvor plejecentret placeres centralt i den nye bydel.

Men det skal også anbefales, at "værestedet" på Vesterbro kan fortsætte i andre rammer i de tilbageværende plejecentre.

Med venlig hilsen

Nina Bentved
Formand

/

Frede Mølgaard
Forretningsfører

FORMAND:
Nina Bentved
Nygårds Plads 15, 1. tv.
2605 Brøndby

NÆSTFORMAND:
Einar Boye
Vigerslev Alle 72
2500 Valby

KASSERER:
Troels Behr
Nyvej 10 B, st.th.
1851 Frederiksberg C



Høring vedr. udmøntning af moderniseringsplan

OSI – Organisationen af Selvejende Institutioner har med interesse læst sundheds- og omsorgsforvaltningens indstilling til udmøntningen af moderniseringsplanen. Da de selvejende institutioner udgør en væsentlig del af kommunens forsyning på området er det klart at vi som organisation for de selvejende institutioner følger planerne nøje. Derfor finder vi også kommunens fremgangsmåde uhensigtsmæssig, specielt da borgmesteren på eget initiativ har inviteret til paraplymøder med organisationerne men åbenbart ikke vil benytte dette forum til drøftelse af konkrete planer.

Det er vor opfattelse at der hersker en opfattelse i forvaltningen om, at man ikke kan drøfte opsigelser, ændringer m.v. med institutionerne, men at beslutninger skal meddeles, når de er truffet. Ganske vist er der i det politiske system en beslutningsproces, der skal følges med krav til offentlighed, men beslutningerne sættes jo til en vis grad i værk inden denne proces går i gang, fx ved at visitationen til de berørte enheder stoppes. Forvaltningen handler så at sige sideløbende med at den politiske behandling finder sted. Det finder vi ikke respekterer de indgåede aftaler. At det sker skyldes måske en opfattelse af, at de selvejende institutioner ikke er i stand til at se de større perspektiver men for alt i verden ønsker at fastholde situationen.

Dette er imidlertid en klar undervurdering af de selvejende institutioner og OSI. Tværtimod er der en villighed til åbent at drøfte fremtiden med kommunen med det udgangspunkt, at borgerne skal have de bedst mulige vilkår indenfor de økonomiske rammer der er mulige.

Derfor er det ønskværdigt at både OSI og den enkelte institution inddrages på et meget tidligere tidspunkt. Det er indlysende at en grundigere bearbejdning af eventuelle ændringer og tilpasninger vil give bedre løsninger.

I den aktuelle situation er der i sær to forhold vi mener, kunne have været gennemført ved en bredere drøftelse:

Flytningen af beboerne. Det mest problematiske i forbindelse med ændringer på området er naturligvis beboerne. Flytning kan være smertefuld og der bør tages en række hensyn, som bedst bliver taget på de enkelte institutioner og i lokalområdet. Først og fremmest må borgernes rettigheder respekteres, og det skal ikke kun ske på et formelt plan men også på et reelt. Det er som om forvaltningen har den opfattelse, at en flytning først skal meddeles på det tidspunkt, hvor lukningen er definitiv (som tolkes på det tidspunkt forslaget lægges frem i sundheds- og omsorgs udvalget). Dette er helt forkert. Der bør sættes et forløb i gang på et meget tidligere tidspunkt,

hvilket vil motivere og vænne beboere og deres pårørende til tanken om at flytte – og de vil i langt større udstrækning kunne se det positive i flytningen.

Demografien. Moderniseringsplanen bygger på en demografiprognose, der fremskriver antallet af ældre borgere i Københavns kommune. OSI har tidligere kritiseret modellen for prognosen, og fastholder synspunktet, at resultaterne af beregningerne må ses med en vis usikkerhed. Det er ikke muligt præcist at ramme det faktiske antal ældre i prognosen. OSI skal derfor advare politikerne om, at man kan komme i situationer, hvor forsyningen er for lav, og at man ikke vil kunne opfylde garantien. Derfor bør der arbejdes med en lidt lavere belægningsprocent end den kommunen arbejder med for øjeblikket.

Den demografiske udvikling kan ikke kun beregnes ud fra nuværende (og historiske) leve tider men må også omfatte forventninger om ændringer i leve tider. I den forbindelse bør der specielt ses på det forhold, at en betydelig og stigende del af beboerne på plejehjemmene er demente. Da de aldersmæssigt måske kommer tidligere på plejehjem kan det betyde, at de bor der noget længere end gennemsnits borgeren.

Det bekymrer OSI, at en eventuel ændring i demografien kan betyde længere ventetider.

I den forbindelse har vi noteret os den plan, der samtidig er fremsat om midlertidige døgnpladser, hvor specielt planen om akutplejepladser bekymrer os. Vi er enige i, at der er behov for akutplejepladser for at flytte færdigbehandlede borgere væk fra hospitalerne, når de ikke er klar til at komme i eget hjem. Disse borgere vil få det langt bedre, fordi den personalemæssige omsorg er meget bedre end på hospitalerne. Men vor bekymring er, at akutplejepladserne vil blive anvendt som "regulator" for plejeboligerne på den måde, at der reelt vil blive tale om en venteafdeling. Bliver dette tilfældet finder vi der vil være tale om en omgåelse af garantien.

Det skal understreges at OSI er enig i hovedprincipperne i moderniseringsplanen, at borgerne skal have tidssvarende boliger at bo i, men vi finder det ønskeligt med større åbenhed og samarbejde omkring udmøntningen af planen.

Med venlig hilsen

Torben Larsen
Sekretariatsleder

Den 29. januar 2010



BRØNSHØJ-HUSUM lokaludvalg

Til Sundheds- og Omsorgsforvaltningen
att. Per Christensen
Sjællandsgade 40
2200 København N
e-mail per.christensen@suf.kk.dk.

BRØNSHØJ-HUSUM LOKALUDVALG
Kulturhuset Pilegården
Brønshøjvej 17
2700 Brønshøj
www.2700lokaludvalg.dk

HØRINGSSVAR – UDMØNTNING AF MODERNISE- RINGSPLAN 2010

28. januar 2009

Brønshøj-Husum Lokaludvalg henstiller, at der i planlægningen lægges afgørende vægt på, at også akut-pladser er tilgængelige i nærmiljøet. Det er uhensigtsmæssigt at samle alle disse på få lokaliteter, en centralisering der bærer præg af at være teknologisk snarere end social/sundhedsfagligt begrundet.

Endvidere vil Lokaludvalget pege på, at der i kraft af udviklingen i familie- og bosætningsmønstre er et voksende behov for akutpladser/midlertidige pladser også til rekonvalescenter og genoptræningspatienter blandt yngre aldersgrupper, både førtidspensionister og andre.

Med venlig hilsen

Christian Hesselberg
Formand for Lokaludvalget

Grete Bille
Formand for Social- og Sundhedsudvalget



Et lokaludvalg i
KØBENHAVNS KOMMUNE

Brønshøj-Husum Lokaludvalg er en uafhængig lokal forsamling, der er oprettet af Københavns Kommune. Lokaludvalget fungerer som bindeled mellem københavnerne i bydelen og politikere på Københavns Rådhus.

28. januar 2010

Boligsekretariatet
Sundheds- og Omsorgsforvaltningen
att.: Per Christensen
Sjællandsgade 40
2200 N

Høringsvar vedrørende afvikling af plejecenter Rønnebo

Rønnebo udgør en del af Bystævneparken, der blev etableret i 1974 som et tilstræbt samlet, beskyttet område for københavnere der var nået til deres livsaften og derfor skulle kunne bydes en fredfyldt plejebolig.

Bystævneparken blev tegnet af en fremragende arkitekt hos Stadsarkitekten og blev udformet som et lukket område bestående af syv plejehjemsenheder hver med tilknyttede beskyttede boliger samlet i et boområde, alene beregnet til pensionister, med plads til omkring 800 personer. Etableret som ét plejehjem med én central leder og afdelingsledere på hvert af de syv hjem.

Området er opført med et stort produktionskøkken og med underjordiske forbindelsesgange for transport af mad vasketøj og andre fornødne forsyninger mellem samtlige bygningsenheder.

Området udgjorde en samlende enhed og blev udviklet for at tilstræbe tryghed, ro og et behageligt udemiljø tiltænkt de boende pensionister uden at andre end besøgende og medarbejdere havde daglige ærinder i området.

Denne overordnede ide bør udvalget og forvaltningen medvirke til at opretholde i overensstemmelse med den netop vedtagne kommuneplan, der udlægger hele området til Institutions- og fritidsområde (O2). Området kan således ikke umiddelbart tilplastes med parcelhuse, små boliger og andet der vil virke uharmonisk i forhold til ældres trivsel.

I kommuneplanen er der heldigvis ikke taget højde for kommunens øjeblikkelige ressortfordeling, hvor plejehjemsbygningen når den er tømt, formelt blot overdrages til Københavns Ejendomme for anden anvendelse.

Sundhedsudvalget og forvaltningen bør overveje denne situation og finde forslag til anvendelse af den ledigblevne plejehjemsbygning f. eks. til sundhedscenter for bydelen eller "udflytterbørnehave" el. lign. således at udvalget medvirker aktivt til at fastholde og øge tryghedssituationen mange år fremover. Bystævneparken må ikke forringes ved en gentagelse af skandalen fra år tilbage da Granbo blev ændret fra beskyttede boliger til ungdomsboliger for tilfældig ungdom der også omfattede narkomaner og andre utryghedsgivende unge, der belastede området betydeligt for de ældre beboere.

Venlig hilsen

Pelle Jarmer.



ØSTERBRO LOKALUDVALG
 Randersgade 35, parterre
 2100 København Ø
www.oesterbrolokaludvalg.lkk.dk

Københavns Kommune,
 Sundheds- og Omsorgsforvaltningen,
 Sjællandsgade 40,
 2200 København N.

**HØRING OM PLAN FOR MIDLERTIDIGE DØGNPLADSER,
 SAMT UDFLYTNING OG LUKNING AF PLEJEHJEM.**

18.01.2010

Østerbro Lokaludvalg har med stor interesse læst Sundhedsforvaltningens beskrivelser omkring midlertidige døgnpladser og lukning og flytning af plejehjem m.m. og har valgt at svare samlet omkring plejehjem og døgnpladserne.

Lokaludvalget har ingen indsigelser mod den fysiske plan, som den finder meget ambitiøs og håber for forvaltningen, at den lykkes efter de beskrevne principper.

Tankerne omkring tilknytning af lægekonsulent hilses velkomment, men der sættes spørgsmål ved om en ugentlig dag er nok, når man tager i betragtning at det drejer sig om ældre med en dårlig helbredsstatus. Det er især ønskeligt, at det bliver en lægekonsulent med stor focus og erfaring i ældres sygdomme. Som systemet er i dag, benytter man sig af egen læge, men denne kører ikke ud over 6 km. Derfor er det af allerstørste vigtighed at det iværksættes med en lægekonsulent.

Omkring plejehjems lukninger ønsker Østerbro lokaludvalg at det i videst muligt omfang tilstræbes, at den atmosfære og intimitet, som findes på ikke tidssvarende plejehjem bliver videreført for beboerne, når disse flyttes andre steder hen.

Herunder tænkes især på, at bibeholde velfungerende køkkener, som får rosende omtale af plejehjemsbeboere, at disse køkkener ikke bare lukkes men,



Et lokaludvalg i
KØBENHAVNS KOMMUNE

Østerbro Lokaludvalg er en uafhængig lokal forsamling, der er oprettet af Københavns Kommune. Lokaludvalget fungerer som bindeled mellem københavnere i bydelen og politikerne på Københavns Rådhus.

at de bedste køkkener flytter med og videst muligt omfang med det personale, som i dag står for maden..

Maden på et plejehjem og blandt syge har en endog enorm stor fylde i hverdagen.

Til sidst vil Østerbro lokaludvalg nævne utilfredsheden med de fælles retningslinier omkring betalingen på 115 kr. i døgnet på døgnpladser.

Lokaludvalget er bekymrede for, at dette vil skabe endnu større forskelle i de ældres liv og levned, da denne udgift ikke er helt ubetydelig for en folkepensionist, som kun modtager den nøgne folkepension og det personlige tillæg.

Det kan frygtes, at 65+årige fravælger et videre behandlingsforløb og udskrives efter eget ønske til eget hjem, med deraf måske hyppigere indlæggelser på hospital, (hvor det jo er gratis at opholde sig endnu).

Med venlig hilsen

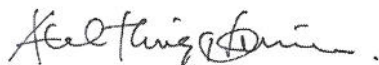

Axel Thrige Laursen
ff. Østerbro Lokaludvalg

Annette Hellmann
ff. Fagudvalget for sundhed og omsorg



Indre By Lokaludvalg

Indre By Lokaludvalg
Rådhuspladsen 77, st. tv.
1550 København V

Telefon
3366 5441

E-mail
CC@okf.kk.dk
EAN nummer
5798009800213

Boligsekretariatet
Sundheds- og Omsorgsforvaltningen
Sjællandsgade 40
2200 København N
Att. Per Christensen
per.christensen@suf.kk.dk

Høringssvar

Indre By Lokaludvalg har i sit møde den 14. januar 2010 vedtaget følgende høringssvar vedr. udmøntning af moderniseringsplan 2010:

Sundheds- og Omsorgsforvaltningen har den 21. december 2009 sendt udmøntning af Moderniseringsplan 2010 i høring med svarfrist den 29. januar 2010.

Borgerdialog

Med en annonce i Cityavisen har lokaludvalget opfordret borgerne i Indre By til at kommentere på sagen. Svarfristen var den 27. januar 2010. Der er ikke indkommet kommentarer.

Lokaludvalgets holdning

Vi ser gerne, at formuleringen i høringsmaterialet "pladsantallet tilpasses den demografiske udvikling" uddybes, idet vi formoder, at det er ganske kompliceret at beregne, hvor mange pladser der vil være brug for. Ligeledes er behovet afhængigt af ikke mindst udviklingen af tilbud om pleje og pasning i eget hjem samt indretning af og tilgængeliggørelse af borgerens lejligheder.

28-01-2010

Sagsnr.
2010-18850

Dokumentnr.
2010-72357

Nedlæggelse af beskyttede boliger på plejecentrene vil naturligvis også påvirke behovet for antallet af egentlige plejeboliger.

Vi er bekendt med, at Ældrerådet i Indre By tidligere har gjort kommunen opmærksom på disse forhold.



Et lokaludvalg i
KØBENHAVNS KOMMUNE

Indre By Lokaludvalg er en uafhængig lokal forsamling, der er oprettet af Københavns Kommune. Lokaludvalget fungerer som bindeled mellem københavnere i bydelen og politikerne på Københavns Rådhus.

Derudover beder vi om, at ingen, der flyttes i denne omgang, skal flytte til plejehjem, som evt. senere skal nedlægges, da flere flytninger, er umenneskeligt.

Endelig bør der som et led i udmøntningen af moderniseringsplanen foreligge en plan for anvendelsen af de bygninger, der fraflyttes. De skal ikke stå tomme i længere tid

Med venlig hilsen

Christian Christensen

ROSENBOURG CENTRET

Rosengade 1 – 1309 København K – Tlf. 35 30 47 47 – Fax 35 30 47 48

Københavns kommune
Sundheds- og omsorgsforvaltningen
Boligsekretariatet
Sjællandsgade 40
2200 København N

Rosenborgcentret, den 28.01.2010.

Høringssvar vedrørende Sundhedsforvaltningens Moderniseringsplan 2010:

Bestyrelsen for Rosenborgcentret har med interesse læst Sundhedsforvaltningens beskrivelse af moderniseringsplanen for 2010.

Bestyrelsen finder planen meget omfattende, hvad angår lukning og flytning af plejehjem.

Bestyrelsen finder udvidelsen af antallet af midlertidige døgnpladser relevant, dog undrer bestyrelsen sig over flytningen af Norges Minde til Ryholtgård.
Flytningen af akutpladser til Valby, vil medføre lang transportvej for de pårørende.

Med hensyn til lukningen af plejehjemmet Gl. Kloster, håber bestyrelsen, at Sundhedsforvaltningen formår, at bevare de kompetencer og den stærke kultur der er på plejehjemmet, når beboerne og personalet flyttes som en samlet enhed.

Moderniseringsplanen foreslår, at 10 pladser fra Gl. Kloster flyttes til Rosenborgcentret.
Bestyrelsen vil gerne gøre opmærksom på, at man tidligere har flyttet boligerne til plejeafdelingerne på 1. og 2. sal, idet boligerne ligger i gadeplan med fare for indbrud og indsigt.

Tidligere erfaringer viste, at det var svært at besætte boligerne i stueplan. Denne situation kan have ændre sig, idet Rosenborgcentret er meget efterspurgt i dag.

En reetablering af plejeboliger forudsætter en sikring af vinduerne og øvrige adgangsforhold. De nuværende 10 boliger i stueetagen er meget rummelige og findes derfor velegnede til borgere med behov for hjælpemidler. Det rummelige køkken i stueetagen og den lette adgang til gårdhaven giver desuden mulighed for etablering af aktiviteter og dannelse af netværk med de pårørende.

Med venlig hilsen.

Lars Fabricius
Bestyrelsesformand
Rosenborgcentret

Høringssvar om lukning af Gammel Kloster

Udmøntningen af moderniseringsplanen indeholder et forslag om at afvikle plejehjemspladser, rehabiliteringspladser og akutpladser på Gammel Kloster. Dermed slutter en æra, som begyndte med "Hellig Geist Hospital" i 1296!

Med-udvalget på Gammel Kloster har fuld forståelse for, at institutionen flyttes til bedre fysiske rammer, men har følgende 2 muligheder som alternativer til den af forvaltningen foreslåede **indstilling**:

1. Man lukker for indtag af plejehjemsbeboere på Norges Minde og Gammel Kloster, og begge institutioners plejehjemsbeboere vil kunne flytte ind på Ryholtgård, når det åbner medio 2010
2. Gammel Klosters plejehjemsafdeling bevares indtil Fælledgården er bygget om. Man kan flytte rehabiliterings- og akutpladser som planlagt, men flytte APE-pladserne fra Fælledgården til Gammel Kloster og bevare Gammel Klosters plejehjemspladser indtil alle plejehjemsbeboerne kan flyttes til Fælledgården i 2012.

Vi foreslår disse alternativer, fordi Gammel Kloster rummer nogle værdier, som man skal forsøge at bevare, værdier som i forvaltningens indstilling helt ødelægges.

I forvaltningens vision taler vi om at udvikle kvalitet og om at vores arbejde skal have værdi for borgeren. Vi mener absolut, at Gammel Kloster kan markere sig, når vi i forskellige sammenhænge taler om benchmarking:

Vi har et køkken, som er berømt både af husets egne borgere og pårørende, men også ude omkring i forvaltningen. Der produceres mad af meget høj kvalitet; både ernæringsmæssigt og æstetisk, og vi har gode resultater med at få borgere til at tage på i vægt. Vi finder balancen mellem at tale om "ernæring" og at tale om mad og dertilhørende hyggeligt samvær. Vi går ud fra, at køkkenet flyttes til Norges Minde, selvom det ikke fremgår tydeligt af indstillingen.

Vi har en engageret medarbejdergruppe, hvor trivselsmålingerne hver gang ligger i den øvre ende af skalaen, som gang på gang viser, at de kan "rykke", når forvaltningen har haft brug for hurtigt at oprette et par "Lønborgpladser", oprette fællesspiseordning, være testplejehjem på dialogvisitationer etc. Eller når de er blevet bedt om at udarbejde ATA-tidsmålinger, sammeligning af bleprodukter o.s.v. De stiller trofast op, både når der kaldes til fest for borgerne, og når opgaverne bliver anderledes alvorlige. Medarbejderne har høje faglige ambitioner, men de vil gerne fortsætte med at udvikle sig sammen.

Medarbejderne udtrykker bekymring for, om de med en ny ledelse vil få de frihedsgrader, som de har haft indtil nu. Det drejer sig f.eks. at blive oplært til at varetage opgaver, som mange andre steder ikke hører til sosu-hjælperens kompetenceområde.

Vi har gennem flere år præsteret tilsynsrapporter, som sagtens tåler sammenligning med mange andre plejehjem. Plejehjemsbeboerne har en høj gennemsnitlig levetid, hvilket vi tror er begrundet i en blanding af høj faglighed, god mad og medarbejdere som stiller deres personligheder til rådighed for borgernes tryghed og sociale liv. Beboere og pårørende har taget nyheden om den forestående lukning med ophøjet ro, "når bar vi flytter sammen og får personalet med".

MED-udvalget er helt enig i, at de fysiske rammer (specielt toilet – og badeforhold) er utidssvarende. Vi er derfor helt enige i, at noget må ske. Men hvad – og på hvilken måde? Vi håber at et af de 2 ovenstående forslag bliver vedtaget.

På MED-udvalgets vegne,
Mariann Hartmann Olsen og Hannah Hjorth

20.1.2010

Økonomistaben
Sundheds- og Omsorgsforvaltningen
Att. Per Christensen
Sjællandsgade 40
2200 Kbh. N

MODTAGET
21 JAN. 2010
Økonomistaben

Vedr. høringssvar og indsamlet materiale i forbindelse med
varslet lukning af plejehjemmet Gl. kloster.

Vi håber, at vedlagte vil blive behandlet snarest muligt.

Der hersker i øjeblikket stor angst og uro hos alle berørte parter i forbindelse med den store forandring/omvæltning og deling af beboere og personale der desværre er varslet.

Vi forventer derfor en meget positiv og snarlig respons på denne henvendelse.

På vegne af pårørenderådet

Lene Schiff
Maglegårds Alle 78
2860 Søborg

Hanne Witschas
Hvidtjørnen 8
Dragør

Vedlagt: Diverse Materiale og underskrifter

Lukning af plejehjemmet Gl.Kloster.

På baggrund af ovenstående meget chokerende meddelelse, har klosterrådet udarbejdet en fornuftig flyttemodel. Udarbejdelsen er sket i samråd med beboere, og øvrige pårørende. Gl.Klosters ledelse og personale har hidtil formået at skabe et hjemligt og trygt miljø for beboerne. Både beboere og pårørende har en opfattelse af et godt, trygt og omsorgsfuldt velfungerende pleje HJEM omfattet af høj faglighed.

Dette bør der værnes om så godt som muligt også i fremtiden. De seneste tilsynsrapporter bekræfter denne opfattelse om tryghed og et godt kvalitetsniveau der er i orden hele døgnet.

Vi ser ingen garanti for, at denne tilstand fortsætter, med mindre kravet om, at samtlige beboere flyttes samlet til det nye plejehjem, bliver realiseret.

Flyttemodellen er følgende,

Alle 25 beboere tilbydes en samlet og samtidig flytning medio 2010 til det nyrenoverede plejehjem RYHOLTGÅRD Rymarksvej 23, 2900 Hellerup.

Fordele:

At der skabes øjeblikkelig ro og tryghed om fremtidens udflytning så den mentale og praktiske del kan planlægges fornuftigt og optimistisk for alle parter.

En del beboere har allerede oplevet både 2 og 3 flytninger til forskellige plejehjem. Dette er ganske urimeligt og det er derfor yderst vigtigt, at medarbejderne følger beboerne så der kan skabes tryghed.

En yderligere fordel ved en godkendelse af modellen er, at vi håber at kunne forhindre en belastende presse-/medieomtale i forbindelse med flytningen af de 25 beboere.

Vi håber alle at forslaget får en positiv og snarlig godkendelse så der skabes nogenlunde ro omkring den i forvejen meget belastende omvæltning som en flytning af beboerne vil indebære.

Erfaringer med at lukke plejehjem og benytte metoden: EN SAMLET OG SAMTIDIG FLYTNING er, ifølge Ældresagen, anvendt flere steder med meget stor tilfredshed for parterne.

Ulemper:

Ingen kendte.

Venlig hilsen

Beboere, klosterråd og pårørende.

./ Underskrifter vedlægges fra berørte parter.

NAVN:

Adresse:

Nils Hilmar Kilde	Kirkeskillet 4
Fant Hansen	Carlsbergvej 4, Valby
Walter Johansen	Valbyvej 12, Valby
Walter Witschas For Willy 610	Overgaardvej 21, Valby
Walter Witschas For Willy 610	— " —
Walter Witschas	— " —
JULIE WITSCHAS Willy 610	— " —
Walter Witschas	Waldemarshøj 10, Valby
Walter Johansen	Waldemarshøj 10, Valby
Peter Johansen	Waldemarshøj 10, Valby
Frederik Johansen	Waldemarshøj 112, Valby
Bolette Johansen	Dreyersvej 15, Rungsted Møst
Claus Bjarng	— " —
Camilla Flindt	Overgaardvej 1, Valby
CARSTEN JENSEN	— " — 5, VALBY
Helene Frederiksen	Rønnelundvej 2, N
Allan Johansen	— " —
Erwin Johansen	Frederikshøjvej 48, Frederikshøj
Birthe Frederiksen	Asterhaven 263, Sønderby
Carsten Frederiksen	— " —
Anne Hoffmann	Walchesh. 27, Post ZÜRICH

NAVN:

Adresse:

Grothe Birch	Grethe Birch	Bismarckvej 14, 2300 S-
Hanne Andersen	(died) 610	Hvidbjergvej 8, 2770 R.
BERT LARSEN		HORS BRED - 2635 VAL.
H. E. La Larsen		
Signe Olsen	Larsen	HORSBRED 156, 2665 VALLINGSØ
Pine Jørgensen		
E. M. Hansen		Bummel Høsten,
Barla Linsen		
Svend T. NIELSEN		
Ege Hansen		
Ede Jensen		
Kamma Jørgensen		
Nora E. Hansen		
E. M. Jørgensen		
E. M. Jensen		
E. M. Bertelsen		
E. M. Nielsen		
E. M. Jensen		Horsvej 13, Valby
E. M. Jensen		SEVINGE 9, 2650 R.
E. M. Jensen		Selvigvej 7, 2650 R.

Eillen Spellerberg (pårørende til Inge Spellerberg)
PO BOX 2115, PC 112, Ruwi
Sultanate of Oman

Eillen Spellerberg

Ivan Jensen (pårørende til Inge Spellerberg)
PO BOX 2115, PC 112, Ruwi
Sultanate of Oman

Ivan Jensen

Gurli Hansen

Fra: Birger Hansen [blh@pfa.dk]**Sendt:** 28. december 2009 09:54**Til:** Hannah Hjorth; Ann-Louise Holm-Jensen; Gurli Hansen; illona@ofir.dk**Emne:** Input til en optimal løsning for afviklingen af Gammel Kloster

Fra: Birger Hansen - pårørende/søn til Tage Hansen, værelse 637.

Kære pårørenderåd og ledelsesgruppe på Plejehjemmet Gammel Kloster.

Jeg giver jer hermed min fulde støtte til udarbejdelsen af en for alle parter optimal løsning i forbindelse med afviklingen af Plejehjemmet Gammel Kloster.

Vi skal finde en løsning, der tilgodeser beboerne og de medarbejdere, der er med til at give vore ældre en værdig alderdom. Det gør man på ingen måde ved at "kaste" rundt med de ældre mellem plejehjemmene, som var de "brikker" i et spil.

Det er de gode daglige rutiner, og et super godt personale, der gør, at vore ældre har en høj grad af tryghed og glæde, og det er igen med til at holde "dårlighed" nede, og "dårlighed" trækker som regel på mange behandlingsmæssige instanser.

Som pårørende er det af særdeles stor værdi, at vi ved, at der bliver udvist omsorg og kærlighed for vore ældre.

Som præsenteret på fællesmødet den 15. december 2009, og efter at have læst Sundheds- og Omsorgsforvaltningens redegørelse, kan jeg på ingen måde tilsutte mig Sundheds- og Omsorgsforvaltningens løsning, hvor en gruppe af beboerne bliver fordelt mellem ét navngivet plejehjem (Rosenborg) og "øvrige" plejehjem. (på fællesmødet blev nævnt Ryhoitgård som et af de andre steder, men det fremgår ikke af redegørelsen). Og hvad personalet angår, så bliver en del omplaceret, alternativt opsagt, og det kan ingen være tjent med, så længe andre andre muligheder foreligger.

Det må og kan gøres bedre !!!

Som alternativ til Sundheds- og Omsorgsforvaltningens løsning tilslutter jeg mig en løsning, hvor beboere og personale forbliver samlet indtil det nyrenoverede plejehjem Fælledgården er klar til indflytning år 2012 - og år 2012 er ikke så langt ude i fremtiden - om få dage skriver vi 2010.

Ved at afvente til en samlet flytning af beboere og personale til Fælledgården, vil man undgå den store frustration, der vil opstå ikke mindst blandt beboerne. En flytning af en ældre, er i sig selv en stor belastning, og derfor skal de ikke unødigt "kastes" rundt, så de kommer til et sted med "nye" medbeboere og nyt personale - det vil gøre ondt værre.

Ved at afvente en samlet flytning til Fælledgården, vil man også opnå besparelse af ressourcer, der ellers vil blive brugt på omplacering af medarbejdere, opsigelser, clearingsordninger og efteruddannelse m.v.

Nævnte løsning med en samlet flytning kræver, at Gammel Kloster er parat til, og får accept

04-01-2010

på, at tage nye beboere ind i det omfang, der sker frafald blandt de 25 beboere, Gammel Kloster idag er normeret til.

Derved er Gammel Kloster også med til at aflaste de øvrige rokeringer af beboere og ikke mindst personalestaben, som så kan forblive intakt til glæde for alle parter.

Nævnte løsning vil også være med til at aflaste "4-ugersgarantien", som i Sundheds- og Omsorgsforvaltningens redegørelse nævnes som at ville komme under pres.

Ved at læse Sundheds- og Omsorgsforvaltningens redegørelse og dens bilag omkring de plejehjem, der skal afvikles, ser jeg ikke Gl. Kloster, som det mest påtrængende til afvikling.

I redegørelsen er opremset de forhold, der betragtes som værende i dårlig vedligeholdelsesmæssig stand.

Til det vil jeg anføre, at køkkenfaciliteter, elevatorforhold og elektriske installationer umiddelbart ses at være i brugbar stand, og som godt kan "bære" en udsættelse af udflytningen, til Fælledgården er færdig.

(PS. ved at læse bilagene vedrørende de øvrige plejehjem, der skal afvikles, ses afsnittene omkring "vedligeholdelsesmæssig stand" som værende mere eller mindre "standardtekst")

Hvis ledelse og personale på Gammel Kloster vil acceptere eksisterende forhold frem til en samlet flytning 2012 til Fælledgården, vil det klart være den løsningsmodel, jeg vil bakke fuldt op omkring.

Jeg ser frem til det kommende fællesmøde den 7. januar 2010.

Mange hilsner og ønsker om et godt og konstruktivt 2010.

Birger Hansen

*Vedrørende lukning af plejehjemmet
Gl. kloster Lersø park alle 28*

Det er med stor beklagelse, et så velfungerende plejehjem må lukke.

Det berører både vores gamle ,og personale ,samt det gode køkken.

Den gode ånd der er ,får man ikke man andre steder. Det værste ville være ,hvis man ikke fandt en mulighed for at flytte hele afdelingen, med personale + køkkenet.

Muligheden er der, hvis man venter 2 år , så kan hele afdelingen flytte til Fælledgården.

Da mange af beboerne er oppe i halvfemserne ,har de jo boet under små kår ,så de er bedøvende ligeglade, med en stor lejlighed. Det der betyder, så meget er den gode pleje og omsorg de får hver dag. Det er forkasteligt man behandler de bløde værdier sådan , der bliver jo kun tænkt i kr.og øre vi ved i har haft kikket på de fysiske forhold i ca 20 år ,så kan man vel for pokker vente 2 år mere.

I må vel , også forholde jer til undersøgelserne ,når der har været tilsyn .det er jo så flot.

Håber du som ny borgmester,kan se tingene med andre øjne. Min mor har boet i lejlighederne , som hører til Gl kloster i 25 år med henblik ,på en plads på plejehjemmet og der har hun så boet i 5 år og troet det var endestationen, det er svært at flytte en 97 årig

Med venlig hilsen pårørende til Greta Larsen.

*Gert Larsen
Horsbred 156
2625 vallensbæk
Tlf 43640177*

Ps.

Tag selv en tur ud at kikke på plejehjemmet.



Til Østerbro Avis - læserbrev

Logistik - ikke logisk tænkning og medmenneskelighed

Lukning af Gl. Kloster plejehjem

Medio december modtog beboerne på Gl. Kloster plejehjem og de pårørende besked om, at det yderst velfungerende og meget meget hyggelige plejehjem, hvor omsorgen for beboerne er helt fantastisk, skal lukkes medio 2010.

I henhold til Sundheds- og Omsorgsudvalgets indstilling er plejehjemmet utidssvarende og blandt de fysisk dårligste plejehjem i Københavns Kommune. Det er rigtigt at, min mor som er beboer på plejehjemmet ikke har eget bad, og at hendes bolig ikke er ret stor, men den tryghed og glæde min mor har fået ved at komme på Gl. Kloster – bl.a. pga. af et unikt personale-team – kan ikke gøres op i kvadratmeter og sanitetsinstallationer.

Når man så læser indstillingen fra Sundheds- og Omsorgsudvalget, og ser på hvordan de har tænkt sig at "splitte" beboere og personale ad, kan man kun få den tanke, at her er udelukkende anvendt logistik. Ordet "medmenneskelighed" indgår ikke i udvalgets indstilling og der ser heller ikke ud til at være anvendt logisk tænkning, for så ville man ikke fortage en rokade som den der er lagt op til.

Kære udvalg og ansvarlige politikere hvorfor ikke vente med at lukke Gl. Kloster til 2012, hvor der åbnes 194 nye boliger i Fælledgården, og derfor burde være muligt at flytte beboere og ansatte samlet? og hvis det ikke kan lade sig gøre at vente til 2012, så flyt personale og beboere til Ryholtgård som står klar medio 2010.

Men uanset hvilken model I finder frem til, så flyt beboere og ansatte samlet til det samme plejehjem så den gode ånd fra Gl. Kloster bibeholdes, og vores gamle pårørende stadig kan føle sig trygge.

Bitter Nielsen
Pårørende til beboer i bolig 612

Gurli Hansen

Fra: anne@hoffmannndesign.ch
Sendt: 07. januar 2010 00:00
Til: Hannah Hjorth
Cc: Gurli Hansen
Emne: Gl. Kloster lukning

Anne Hoffmann
Walchestrasse 25
Ch 8006-Zürich
Schweiz

6. januar 2010

Vedrørende lukning af plejehjemmet Gl. Kloster

Med stor bestyrtelse har vi erfaret at plejehjemmet Gl. Kloster skal nedlægges medio 2010.

Da vore forældre i sin tid besluttede sig til at flytte ind i Stiftelsen Gl. Kloster var det netop p.g.af den optimale kombination af lejligheder og et plejehjem. Dengang kunne de ikke vide, at de engang fik behov for sidstnævnte.

Da vor far blev ramt af en hjerneblødning i 2000 var det ganske naturligt, at vi valgte Gl. Kloster som hans hjem. Der har han nu fundet sig til rette i den umådelig svære situation som afasi-patient.

Ligesom vor far har alle andre beboere fundet en ny hverdag i trygge omgivelser med den pleje, de har behov for. Specielt for gamle mennesker og deres pårørende er - som alle ved - stabile omgivelser enormt vigtige.

Ligeledes vigtigt er det at have engagerede medarbejdere, som kender beboerne og deres sygdomsforløb og som de gamle også er fortrolige med. For et gammelt menneske er det urimeligt at blive «tvangsforflyttet» dette kan føre til svære kriser.

Nu bliver det meddelt, at man fra den offentlige sektor planlægger at nedlægge Gl. Kloster og «fordele» beboerne i div. andre plejehjem. Dette kan ikke være en brugbar metode. At Gl. Kloster ikke kan leve op til nudige krav er muligt, dog må man overveje andre og bedre muligheder såvel for beboerne og personalet.

Vi ønsker og lægger vægt på - hvis en restaurering af det bestående ikke er muligt - en samlet og samtidig flytning til et plejehjem i det nære kvarter og inden for en rimelig tidsramme, med personalet.

Vi beder om en grundig overvelser før evt. handling.

Med venlig hilsen
Anne Hoffmann
datter af
for
Poul Harry Hoffmann
Plejehjemmet Gammel Kloster
Lersø Parkalle 280 st., Bolig 616
2100 København Ø

Sundheds- og Omsorgsudvalget

Københavns kommune

København 5. januar 2010

Åbent brev til de nyvalgte medlemmer af København Kommunes Sundheds- og Omsorgsudvalg v/Borgmester Ninna Thomsen.

Kære Borgmester og udvalgsmedlemmer. Til lykke med jeres valg.

Som skatteborger i Københavns Kommune og – ikke mindst – som pårørende til en beboer på Gl. Kloster Plejehjem, appellerer jeg på denne måde til det nyvalgte udvalg om at *revurdere* Sundheds- og Omsorgsforvaltningens *forslag* til nedlæggelses- og flytningsplaner for et antal plejehjemspladser i København i løbet af 2010. Min henvendelse vil, som det fremgår af det følgende, ikke dreje sig om nedlæggelse af utidssvarende plejehjem, men om de flytningsplaner, forvaltningen har fremlagt i sin indstilling.

I et rationelt perspektiv kan jeg, som skatteyder, kun være tilfreds med at det tidligere udvalg har taget et demografisk blik, og på denne måde har set en mulighed for at spare skattekrone og samtidig gøre plejehjemspladserne mere tidssvarende for beboerne. Når Københavns Kommune (modsat resten af landet) ser et fald af ældre, plejehjemskrævende beboere, er det derfor i dette perspektiv naturligt at nedlægge plejehjemspladser. Så langt så godt!

Min henvendelse drejer sig altså ikke om nedlæggelser.

I det politiske perspektiv har jeg fuld forståelse for, at der efter valget er sket en magtpolitisk ændring. Jeg har, i min henvendelse, ingen interesse i at placere mig politisk, og jeg forventer derfor heller ikke en politisk tilbagemelding, blot en medmenneskelig forståelse og en tro på, at det er ok at henvende sig til "mine" politikere med et problem.

Således er jeg ikke medlem af noget politisk parti. Det gør mig imidlertid ikke mindre interesseret i, hvad der foregår for "mine skattekrone" og – når det kommer så tæt på som nu: "Er der anderledes muligheder?"

Det er, imidlertid, i det sociale perspektiv jeg tænker, der er anderledes muligheder og her har jeg et klart ønske: *Beboerne på nedlægningsstruede plejehjem har behov for den absolut bedste behandling, vi som skatteydere kan tilbyde. Ingen kompromiser her! Tryghed kommer først.*

Det, af Sundheds- og Omsorgsforvaltningen, udfærdiget forslag til flytning af beboere fra Gl. Kloster Plejehjem på Lersø Parkalle 28, mener jeg kræver, i dette sociale perspektiv, jeres nærmere opmærksomhed som OMSORGSudvalg:

Af forslaget fremgår:

- Der er 25 plejehjemspladser på Gl. Kloster
- Der indtages ikke flere beboere for nærværende
- Det forventes kun at 13 beboere skal overflyttes
- De sidste 12 beboere forventes at være døde, eller at de har ønsket andet plejehjem jf. det frie valg
- De 10 af de 13 forventes at overflyttes til Rosenborgcenteret
- De 3 af de 13 forventes at overflyttes til Ryholtgård
- Akutpladserne og rehabiliteringspladserne flyttes til hhv. Vigerslevhus og Norgesminde.
- Demensbeboere fra Norgesminde flyttes til Ryholtgård. Flere af disse har tidligere været flyttet, hvilket forvaltningen finder anledning til at gøre særlig opmærksomhed på i indstillingen.

Dette forslag indebærer:

- Norgesmindes demensbeboere flyttes, for nogle beboeres vedkommende er det ikke første gang! Disse meget sårbare beboere flyttes til Ryholtgård
- De 25 nuværende gamle, men velfungerende beboere fra Gl. Kloster, med det fællesskab også ældre borgere oplever, skilles ad. Efter planen flyttes de til hhv. Rosenborgcenteret og Ryholtgård
- Disse 25 flyttes til nye omgivelser – efter forslaget med nyt personale, og de skilles ad.
- Alle de vante rutiner, personer og ikke mindst de vante omgivelser forandres for såvel beboerne på Norgesminde som for beboerne på Gl. Kloster.

Jeg foreslår:

- Rehabilitering og akutafdeling på Gl. Kloster flyttes som forslaget foreskriver. Borgerne, som visiteres til disse tilbud er kun kort i disse tilbud og kan – i deres akutte situation/rehabiliteringsøjemed – være tilfredse med en hvilken som geografisk placering; blot omsorgen og genoptræningsfacilliterne er til stede!
- De demente borgere på Norgesminde forbliver i deres vante omgivelser i stedet for at flyttes til Ryholtgård. Norgesminde udvides til at rumme rehabilitering samt akutafdelinger, foruden demensafdelingen, som pt. forefindes på Norgesminde.

- Alle 25 beboere fra plejehjemmet Gl. Kloster og personalet flyttes samlet. Den tryghed ved det kendte, og den tillid, som en ældre borger har til sine nærmeste hjælpere er alfa og omega i forhold til livskvalitet og dermed værdighed.
- Flytning af Gl. Klosters beboere kan fx foregå samlet til Fælledgården 2012, men hvis dette ikke er rationelt eller politisk forsvarligt: Så flyt alle beboere og det tilhørende personale til Ryholtgård på Rymarksvej samlet i løbet af 2010 når Ryholtgård er færdigbygget.
- Ryholtgård får, så vidt jeg kan læse af indstillingen, 55 pladser. De 25 vil på fornemste vis kunne benyttes af Gl.Klosters beboere, hvor de kan integreres med de øvrige beboere.

Jeg vedlægger "min mors historie" som bilag. Det er naturligvis en meget subjektiv beskrivelse, men jeg har en tro på, at en enkelt historie ikke er så enkeltstående endda.

Med venlig hilsen

Grethe Birch

Birmavej 14

2300 København S

Pårørende til beboer på Gl. Kloster Plejehjem

Tlf. 22925598 e-mail: grethe_birch@hotmail.dk

CC:

Borgmester Ninna Thomsen.

Alle medlemmer af Sundheds- og Omsorgsudvalget i Københavns Kommune afsendt til Borgerrepræsentationens sekretariat

Leder, Hannah Hjorth, Gl. Kloster Plejehjem

Bitter Nielsen

Bilag: "Min mors historie"

Scene 1:

Min mor: 90 år gammel, med 5 gange hjemmehjælp dagligt, bliver indlagt på Bispebjerg Hospital efter et fald i juli 09 med voldsomme rygsmerter. Røntgen og scanning giver ingen anledning til at tro at det tidligere hoftebrud (4 år tidligere) har noget med det at gøre. Efter et par dage:

Scene 2:

Min mor overflyttes til Gl. Kloster rehabilitering. Inden for få timer diagnosticeres en kraftig blærebetændelse. Gl. Kloster har kun 10 dages rehabilitering. Min mors blærebetændelse behandles. Hun lærer at gå med rollator og overføres til:

Scene 3:

Dortheagårdens rehabiliteringsafdeling. Hun er kendt med Dortheagården fra sit to gange ugentlige dagtilbud.

Scene 4:

Min mor bor på Dortheagården og undervejs visiteres hun til plejehjemsplads bl.a. pga. kognitiv dysfunktion. Fx. ønsker hun ikke at komme i bad. Hun har behov for hjælp til alt. Vi har - som pårørende - ikke kendskab til plejehjem i København eller andre steder. Vi prioriterer plejehjemspladser i hendes nærmiljø med adgang til busser, for at kunne vedligeholde hendes netværk. Gl. Kloster, Bispebjerg hjemmet og Håndværkerhaven er vores prioriteter. Visitator taler varmt for De Gamles By, hvorfor vi skriver dette som sidste prioritet.

Scene 5:

Efter visitationen får vi først (inden for 4 ugers reglen) tilbudt plads på Slottet i De Gamles By. Vi tager dertil og får tilbudt et umøblerbart, langstrakt værelse med lille køkken og dejligt stor bad. Nyombygget! Som pårørende får vi fremvist en spisestue/ opholdsstue, hvor to-tre ældre sidder og ser gamle film ved et fjernsyn opstillet på spisebordet, dækket med voksdug. For enden af gangen sidder en ansat og skriver på

pc. Vi siger nej tak til pladsen, hvilket er i overensstemmelse med det frie valgs muligheder.

Scene 6:

Min mor flyttes til Dronning Ingrid's Plejehjem på Carl Jakobsensvej som midlertidig bolig, idet hun ikke længere kan være på Dortheagårdens rehabilitering. Hun placeres på 4. sal i et værelse, som har køkken, bad og altan. Da plejehjemmet er under ombygning er opholdsstuen i en barak i stueetagen. Min mor er, indtil nu, stadig i stand til at gætte krydsord og lægge kabaler og har en tro på, at vi, hendes pårørende, kun finder det bedste for hende. Hun er – kort sagt – i vores vold.

Scene 7:

I slutningen af oktober får vi besked om, at der er en plads på Gl. Kloster til hende. Igen tager vi – min søster og jeg – til besigtigelse på plejehjemmet. Det vi ser, er et oppyntet plejehjem – klar til Halloween. Vi møder et personale, hvor alle hilser og stemningen er hjertelig. Vi får tilbudt et lille værelse, men vi takker omgående ja, på grund af den "ånd" vi oplevede lige med det samme. De bløde værdier skal man ikke kimse af!

Scene 8:

Min mors 3½ værelseslejlighed ryddes for møbler og nips. Vi rengør lejligheden og sørger for, at de ting min mor har behov for i sit nye hjem, følger med. Resten sendes til Frelsens Hær og andre steder.

Scene 9:

Den 30. oktober flytter min mor ind i "sit eget hjem", hvor vi har sat hendes få møbler, få billeder, hendes egne gardiner og nips – men alligevel er det hendes! Hun glædes med det samme over de kendte ting, og hun udtrykker med det samme glæde over at "være hjemme".

Scene 10:

Min mor blomstrer. Vi ser billeder af, hvordan hun danser ved plejehjemsfester. Vi ser hun "løber" rundt på gangene med sin rollator. Vi oplever et utroligt kendskab til min mors psyke inden for kort tid fra alle de ansatte. Vi oplever en pæn og ren mor, som i sin trykthed lader personalet bade hende.

Aldrig har vi gået forgæves, alle kender hende og har en varm holdning til hende og kan svare på vores spørgsmål. Vi oplever de yngste og de ældre medarbejdere holde deres pauser *sammen* med de gamle – ikke i et personalelokale men netop *sammen* med beboerne – og vi oplever, at vi som pårørende ikke er i vejen, men er en del af hverdagen og virkeligheden. Vi oplever, som pårørende, en respekt for beboerens behov, en unik "ånd", en glæde ved at være sammen med vores kære, en fællesskabsfølelse ud over det, som vi havde forventet.

Scene 11:

Brev i december fra Gl. Kloster Plejehjem: Nedlæggelse af plejehjemmet Gl. Kloster medio 2010!

Scene 12: Ren afmagt!



KGS. ENGHAVE LOKALUDVALG

KONGENS ENGHAVE LOKALUDVALG
Valdemarsgade 4
1665 København V

www.kongensenghavelokaludvalg.kk.dk

Per Christensen
Leder af Boligsekretariatet
Økonomistaben
Sundheds- og Omsorgsforvaltningen
Københavns Kommune
Mail: hh69@suf.kk.dk

25.01.2010

Høringssvar vedr. udmøntning af Moderniseringsplan 2010

Kgs. Enghave Lokaludvalg hilser Københavns Kommunes tiltag om modernisering af ikke tidssvarende plejeboliger meget velkommen.

Kgs. Enghave Lokaludvalg vil gerne opfordre kommunen til, at de beboere der tidligere har boet i Kgs. Enghave, og som skulle ønske at flytte til plejehjemmet på Verdisvej, får første prioritet. Tidligere beboere i Kgs. Enghave har nemlig ikke før haft mulighed for at flytte på plejehjem i deres byområde, Kgs. Enghave.

Høringssvaret er endnu ikke godkendt af Lokaludvalget, men afsendes med formodet godkendelse på det kommende lokaludvalgsmøde d. 4. februar 2010.

Med venlig hilsen

Joan Røge

Formand

P.v.a. Kgs. Enghave Lokaludvalg



Et lokaludvalg i

KØBENHAVNS KOMMUNE

Kongens Enghave Lokaludvalg er en uafhængig lokal forsamling, der er oprettet af Københavns Kommune. Lokaludvalget fungerer som bindeled mellem københavnere i bydelen og politikerne på Københavns Rådhus.



KØBENHAVNS KOMMUNE
Sundheds- og Omsorgsforvaltningen
Vigerslevhus

KOPI

Sundheds- og Omsorgsforvaltningen
Økonomistaben
Sjællandsgade 40
2200 København N

18. januar 2010

Journalnr.

Att.: Leder af Boligsekretariatet Per Christensen,

/AI

Vedr.: Høringssvar på Københavns Kommune Moderniseringsplan - flytning af Vigerslevhus til Verdisvej medio 2010.

Ledelsen:

Den samlede ledelse på Vigerslevhus oplever, at denne beslutning er positiv.

For beboerne kan der skabes bedre miljøer i mindre grupper. Mange beboere har gennem årene ønsket en større og mere moderne bolig, der kunne tilgodesee ønsker og behov. Dette gøres muligt nu.

Ud fra planerne er der god mulighed for udeliv og aktiviteter.

Der er i dette moderne hus mulighed for at skabe bedre arbejdsmiljø for medarbejderne.

Ved orienteringsmødet den 15.12.09 oplevede vi, at medarbejderne overvejende var positive overfor beslutningen.

Vi glæder os til udfordringen.

Næstformand for arbejdsplads MED udvalget, social- og sundhedsassistent Dorte Vestf Andersen:

Næstformanden har givet udtryk for, at hun er meget positiv overfor flytningen og glæder sig til nye udfordringer. Beboerne vil få stor gavn af de mindre bomiljøer og nærhed.

Bruger- og pårørenderådets kommentarer til udmøntning af moderniseringsplanens bilag 3, 4 og 5 v/formand Jette Bau:

Bruger- og pårørenderådet kan absolut tilslutte sig de meget ambitiøse moderniseringsplaner. Generelt betragtet, er det meget glædeligt, at man som ældre borger i Kbh. kommune nu bliver sikret en tidssvarende to-rumsbolig med moderne baderums- og køkkenfaciliteter, når man af helbredsgrunde er nødsaget til at flytte i plejebolig. Heldigvis er jo ikke alle plejkrævende ældre mennesker demente og har derfor selvfølgelig stadig behov for en ordentlig bolig.

Konkret for beboerne i Vigerslevhus synes planerne om det nye plejeboligcenter på Verdisvej at være en utrolig god løsning. Miljøet på alle fronter forbedres markant: Beboerne kommer til at bo i mindre enheder, hvilket vil give tættere kontakt til de øvrige beboere og i de respektive enheder.

De mindre enheder vil ligeledes forbedre arbejdsmiljøet for plejepersonalet, ligesom nyindrettede kontorfaciliteter til det administrative personale vil give optimale arbejdsforhold.

Venlig hilsen

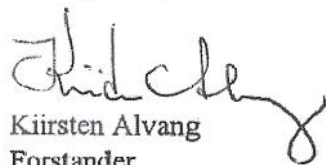
A handwritten signature in black ink, appearing to read 'Kiirsten Alvang', written in a cursive style.

Kiirsten Alvang
Forstander

Per Christensen

Fra: susanne nyboe [susannenyboe@yahoo.dk]

Sendt: 14. januar 2010 16:26

Til: Per Christensen

Emne: Høringssvar

Høringssvar til Moderniseringsplan 2010

Plejecenter Rønnebo Bilag 1, Norges Minde Bilag 2, Herman Kock Gården bilag 4

I henhold til bilag 1, 2 og 4 har Valby Ældreråd ingen indsigelser, da vi ud fra bilagene kan se, der er taget behørigt hensyn til både beboere og pårørende.

Vigerslevhus Bilag 3

I henhold til bilag 3's planlagte omrokeringer vil vi påpege at geografiske afstande, samt flytning til ny bydel, kan rumme store gener for beboere og pårørende, hvilket der bedes tages hensyn til.

Plejebo Bilag 5

I henhold til flytning af Plejebo til Langgadehus må vi påpege, at vi ikke ser det som genhusning i eget lokalområde og forstår ikke, at disse plejehjemsbeboere ikke bliver henvist til Verdisvej Plejehjem.

Desuden vil vi gerne gøre opmærksom på, at beboere med demens kræver megen pleje og kan være til gene for andre beboere, det vil derfor være hensigtsmæssigt, hvis disse beboere får et særskilt område på plejehjemmene eller der bliver oprettet plejehjem med særlig ekspertise på dette område.

Endvidere må vi gøre opmærksom på, at der mangler en overordnet plan for dagplejehjem.

Med venlig hilsen

Aase Mieritz
Susanne Nyboe
Valby Ældreråd

Trænger du til at se det store billede? Kelkoo giver dig gode tilbud på [LCD TV!](#)

Sundheds- og Omsorgsforvaltningen
Københavns Kommune
Sjællandsgade 40
2200 København N

Høringssvar vedrørende moderniseringsplanen for 2010 - og den påtænkte indstilling til opsigelse af driftsoverenskomsten med Hermann Koch Gården

Sagsnr.: 2009-172421
Dokumentnr.: 2009-743327

Indholdsfortegnelse

- 1. Bestyrelsens høringssvar.**
- 2. MED udvalgets høringssvar.**
- 3. Bruger-pårørenderådets høringssvar.**
- 4. Diverse høringsbreve fra pårørende og borgere.**
- 5. Diverse høringsbreve fra frivillige og samarbejdspartnere.**
- 6. 254 underskrifter, indsamlet primært af daghjemsgæsterne og beboere.**
- 7. Skitsetegninger af kvarterløftet i boligområdet Hornemanns Vænge.**

Med udvalgets høringsvar.

Valby den 27. januar 2010

Sundheds- og Omsorgsforvaltningen
Københavns Kommune
Sjællandsgade 40
2200 København N

Høringssvar vedrørende moderniseringsplanen for 2010 - og indstilling til opsigelse af driftsoverenskomsten med Hermann Koch Gården

Sagsnr.: 2009-172421

Dokumentnr.: 2009-743327

Vores høringssvar tager udgangspunkt i kommunens mål og vision for at "*understøtte ældres værdighed, respekt og selvbestemmelse*"

Samt

Citat KK's hjemmeside

"Bag værdibaseret ledelse ligger en tro på, at hvis Københavns Kommune som helhed skal kunne udvikle sig i takt med nye krav og muligheder, så skal styringen og udviklingen foregå på den enkelte arbejdsplads. Det er den enkelte skole, plejehjemmet osv., der skal kende brugernes ønsker og behov, mulighederne for samarbejde med naboinstitutioner, de faglige nyvindinger på deres område osv. osv. Administrationens rolle bliver at bakke op om denne lokale dialogbaserede ledelse. "

Hvordan kan man se dette i forhold til vores indarbejdede spørgsmål , hvor ledelsen skal kende og varetage behovene både for borgere og medarbejdere ?

Personalet:

I indstillingens første del er beskrevet, hvorledes personalet som hovedregel overflyttes eller virksomhedsoverdrages.

I bilag 4 side tre, tredje linie, fremgår, *at personalet på Hermann Koch Gården alle vil blive opsagt og tilbudt clearingsordning.*

Vi er uforstående, da indledningen beskriver en måde og bilaget en anden måde.

Vi kan således ikke forstå denne sondring og hvilke faktorer der gør, at personalet ikke tilbydes jobs andet steds i forvaltningen. Dette sammenholdt med, at alle andre enheder overflyttes, omplaceres, virksomhedsoverdrages og først i yderste konsekvens opsiges og tilbydes clearingsordningen. Dette gældende både for kommunale som selvejende enheder.

Hvorfor denne forskelsbehandling ?

Løsningsforslag

Dette afklares ved, at alle rykkes samlet til Langgadehus.

Dette for at bibeholde de gode medarbejdere, skabe tryghed i ansættelsen, leve op til godt arbejdsmiljø samt ledelsesværdierne, og ikke mindst skabe ro omkring arbejdet, hvilket alle medarbejderne fortjener efter de sidste par års ihærdige indsats for at få Hermann Koch Gården

på rette vej igen. Dette efter 3 forstanderskift på to år, hvor bestyrelsen til sidst trådte i karakter, og ansatte nuværende forstander, for at skabe ro til gavn for de borgere som **skal være i fokus** og for at **gavne vores arbejdsmiljø**.

Daghjemmet/aktivitetsområdet

For dette område, gør følgende sig gældende.

Daghjemsbrugerne er til d.d. ikke oplyst hvor forvaltningen/ KK kan tilbyde dem fortsatte pladser. De er sikret en plads, er der udtalt, men ikke nødvendigvis i lokalområdet, jf. informationsaftens udtalelser.

De og vi er på informationsmøderne informeret om, at det nye koncept omkring aktivitetstilbud er under udarbejdelse, men er sat i bero pga. den rokade der skal være i lokalområdet Vesterbro/Kongens Enghave / Valby.

Utrygt og ikke ligeværdigt overfor borgerne, at de ikke kan få svar på deres spørgsmål, så de sammen kan finde ro igen. For 10 af borgerne er det nu anden gang de skal flyttes.

Personalet i daghjemmet /aktivitetsområdet

Personalet har deltaget i diverse temadage, hvor RELATIONER og disses vigtighed specielt borgerklientellet der benytter KK tilbud har, var et gennemgående tema.

Dette tema set i forhold til den totale splittelse, indstillingen lægger op til, står medarbejderne totalt uforstående overfor. **Hvordan kan man køre udviklingsprojekt med disse gode temaer og fokus på grundlæggende behov og faktorer, og så sideløbende indstille til total splittelse uden hensyntagen til netop de vigtige grundlæggende faktorer, som er helt basale for alle ?**

Personalet står totalt frustreret og uvidende om deres fremtid på alle tænkelige måder. Det gælder både eget job, det nye aktivitetstilbud, som de overhovedet ikke kender status for i eget lokalområde. På et af vores to informationsmøder, blev udmeldt, at der skal sættes turbo på dette område, der er dog ingen information overhovedet.

Efter temadagene, har disse bidraget med endnu større frustrationer, da det øvrige København er meget længere i udviklingen af det nye aktivitetstilbud, hvorfor usikkerheden og utryghed er en stor del af hverdagen.

Løsningsforslag

Igen en samlet flytning, er eneste ansvarlige tiltag, for at alle kan leve op til de strategier, visioner og værdier, som forvaltningen gerne vil stå inde for.

Arbejdsgruppen og lokalområdekantoret, informerer og medinddrager medarbejdere indenfor dette område, for at skabe tryghed og evt. kreative tanker kan være yderligere input til den endelige beslutning for kommende aktivitetstilbud, som gruppen oplevede for andre lokalområder.

Moderniseringsplan

Som MED udvalget har forstået det, læner denne model sig op af demografien, som igen udviser dalende ældrebeholdning af de +80 årige.

Vi har fuld forståelse for tilpasninger, og som vi har hørt om, at også sundhedsfremmende tiltag for + 65 årige og opefter, også skal indgå i vores fælles tilbud for borgerne fremadrettet.

Vi kan dog pt. ikke forstå, at der tilsyneladende, ligger for mange færdigbehandlede på hospitalerne (har gjort det i hele 2009) sat op imod, at man ønsker at lukke pladser ned, for denne tilpasning.

Dette igen holdt op imod, at der faktisk bliver flere pladser end først beregnet i VKV området plus der udvides med 18 fleksible pladser i VKV.

Alt dette igen set i lyset af, at vi nu er forespurgt og pt. arbejder på at klargøre boliger, for at kunne rumme midlertidige pladser, så borgerne kan udskrives fra hospitalerne.

DVS at man lukker huset , stopper visitationen her til, men nu genåbner for midlertidige pladser. Altså er der et reelt behov for pladserne, da disse borgere er plejehjemsgodkendte.

Hvordan kan dette dog hænge sammen ? Mon ikke der foreligger en regnefejl eller andet, for ellers giver intet af alt det vi har fået forelagt ved møderne, som så ikke helt stemmer overens med det skrevne, som så igen ikke passer med det vi lige nu oplever og er ved at etablere, det giver ikke mening ud fra sund fornuft?

Rent etisk, er vi klar over at borgerne nu flyttes flere gange, hvilket vi ikke syntes om rent menneskeligt, men omvendt, er et ophold hos os, bedre end hospitalet, og økonomien er sikkert bedst for alle parter.

Men vi vil dog forbeholde os retten til at stille spørgsmåls tegn ved dette overfor det politiske niveau, da det rent menneskeligt ikke jf, værdigrundlag m.m. hænger sammen for os ?

Løsningsforslag

Igen en samlet flytning, er eneste ansvarlige tiltag, for at alle kan leve op til de strategier, visioner og værdier, som forvaltningen gerne vil stå inde for.

Vedligeholdelsen

Angående vedligeholdelsesstandarder, kan vi ikke genkende beskrivelsen, da ledelsen de sidste år, har medinddraget og informeret MED udvalget om diverse tiltag og udbedringer. Dette i takt med de ansøgte ressourcer og de bevillinger der således er hentet ind til disse indsatser, for at bibeholde den gode standard, sikre en god stand for borgerne og ikke mindst sikre vores arbejdsmiljø.

Faktisk opleves det lidt som en hån, af den store indsats vores kollegaer, MED udvalget samt arbejdsmiljøgrupperne har stået for.

Som vi kan forstå på bestyrelsen, kan huset godt renoveres og udvides, hvis det er det man ønsker. Dette modsat de udmeldinger både beboere, daghjemsgæster, pårørende og personaler fik, på de forskellige informationsmøder.

Løsningsforslag

Huset renoveres og indgår der med i den samlede plan for lokalområdet, som kommunen også er en del af i forvejen.

At Hermann Koch Gårdens navn rent historisk og kulturelt bibeholdes, da det ifølge historikken var netop Hermann Koch som så et behov for varместuer, oprettede ensomme gamles værn (EGV), byggede plejehjem m.m.

Ud fra denne historiske dimension, har og efterlever organisationen altid grundlæggerens livssyn, at hjælpe de gamle og svageste i samfundet uanset hvem man er.

Processen og det psykiske arbejdsmiljø

Set i bakspejlet meget kort frist for ledelsen og bestyrelsen, til dels selv at blive afklaret og reflektere, samt planlægge informationsmøder , for diverse udvalg, fora og ikke mindst beboerne på kun **en dag**.

I skal vide, at det ikke føles som fair behandling, ud fra dels værdi sættet samt samarbejdet.

Det var alt for kort tid, for at vi rent menneskeligt, kunne føle os klar til at modtage alt det, der kommer ud ved en sådan offentliggørelse.

Vi har et psykisk arbejdsmiljø, hvor en borger truer med selvmord samt et par borgere, der ikke ønskede at flytte og derfor ikke ønskede at leve længere. Valgte derfor ikke at indtage sin medicin eller føde. Borgerne er klart informeret om konsekvensen af deres valg, men var helt klar over denne og tog sin egen beslutning.

Vi har lige haft endnu en udtalelse fra en grædende borger til morgen

” jeg vil blive her, til jeg skal i en kiste.”

Alt sammen utroligt belastende, når det ikke går sin naturlige vej, som vi selv har ønsket at arbejde med.

Efterfølgende indstillingen, arbejdes i to spor, et ud fra at beslutningen om lukning er taget, og et andet gående på at beslutningen først tages endeligt den 25. marts 2010. Oplyst på diverse informationsmøder.

Alene disse to spor, contra udmeldinger i lokalområderne, gør, at der er utroligt mange rygtedannelser, som bidrager til yderligere frustrationer.

Dette skal også ses i sammenhæng med, at der internt i huset evt. både skal udvikles ved virksomhedsoverdragelse, samtidig med, at resten af personalet skal fyres.

Sideløbende er der ud over dette, det nye tiltag omkring aktivitetstilbuddene, som både er ”sat på stand by” og også skal ”sættes turbo på”. Dette er blot nogle af de udmeldinger organisationen får, som igen bidrager til yderligere frustrationer og masser af utryghed.

Da vi som MED udvalg står inde for godt arbejdsmiljø, og også ved, at det er forvaltningens holdning, er vi uforstående overfor disse manglende koordineringer , åbenhed, medindflydelse jf. MED aftale m.m.

Huset som helhed, var som bekendt en meget belastende tid igennem, da man ikke ønskede nuværende forstander ansat. Det afstedkom et personale flow på 45 %, hvilket siden er stabiliseret og fagligheden styrket. Personalet var dengang et psykisk hårdt arbejdsmiljø igennem, og har nu i 11/2 år knoklet for at få HKG på fuld styrke igen. Hvordan kan forvaltningen og lokalområdechefen, indstille til at belaste disse personaler yderligere nu, med

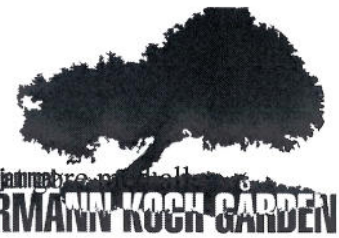

den tænkte opsplnitning, og ikke flytte afdelingerne samlet, som man væl
andre steder der lukkes ?

I første kvartal 2008, overvejede man at placere træningscenter Valby på vores matrikel. Dengang var der ikke grænser for hvad der kunne lade sig gøre rent ombygning – og tilbygningsmæssigt. Dette gør at vi yderligere sætter spørgsmålstejn, dels ved informationerne om ikke ombygningsegnet, men også dengang var vi ude i utryghed omkring, hvad der skulle ske med vores arbejdsplads.

Tænker man arbejdsmiljø psykisk som fysisk, fortjener personalet netop øverste ledelses bevågenhed, dels for støtte af arbejdsmiljøet, men sandelig også som anerkendelse for deres store arbejde.

Det har vi til fulde bevist

Det skal dog tilføjes, at ledelsen allerede den 27.12.09. etablerede aftale omkring psykologhjælp, som vi derfor starter samarbejde op med, som også vil bistå hele processen igennem, for det her er meget hårdt, både for borgere som for os personaler, HVIS indstillingen besluttes

Løsningsforslag samlet

1. Man udsætter den endelige beslutning og overvejer en modernisering af huset, da vi tror på at der mangler pladser totalt set i byen, jf. det tidligere beskrevne, samt at bestyrelsen har informeret om, at PAB gerne vil indgå i et skitsearbejde, for at belyse mulighederne.
2. Man beslutter at udsætte flytningen, så vi kan flyttes samlet til egnet ny enhed. I huset kan så indgå det nye aktivitetstilbud, som vi har mange gode faciliteter til både inden – og udendørs.
3. Man overflytter os til Laggadehus, da borgerne og medarbejdere, fortjener samme grad af hensyn som alle andre berørte enheder og alle forbliver i nærmiljøet. Her kan aktivitetsdelen følge med jf. skitseplanen.

HVIS indstillingen efterkommes:

Borgere afdelingsvis flyttes samlet til enheder i lokalområdet, med det frie valg i mente. At personalet tilsvarende følger borgerne, så delvis tryghed bevares.

Det fremgår at der er udarbejdet en samlet plan, hvilket vi forventer bliver revideret og tilrettet, således at den kan offentliggøres, for at vi kan optimere driften og planlægge det videre forløb, hvori også skal integreres og implementeres udviklingsstrategier jf. retning og prioritering samt Grøn Smiley m.m. 2010.

Som helhed opleves indstillingen som en meget stor forskelsbehandling, gældende både for de borgere vi yder service og sundhedsfremme for samt for medarbejdersiden.

Vi oplever ikke at Hermann Koch Gården er tilgodeset i denne indstilling på nogen måder ud over, at rehabiliterings afdelingen virksomhedsoverdrages samlet.

I bund og grund handler dette meget om etik, strategi, økonomi og vigtige relationer. Sundheds – og omsorgsudvalget, skal fagligt få disse områder til at gå op i en højere enhed, hvilket I som folkevalgte , ansvarligt skal beslutte. Beslutningen skal ikke kun tages ud fra et økonomisk perspektiv, men en vigtig vejning af hvor vidt alle områderne skal være med i spil, for at stå ved egne som kommunens værdier for de gamle.

MED udvalget Hermann Koch Gården

Bestyrelsens høringssvar

Valby den 28. januar, 2010

Sundheds- og Omsorgsforvaltningen
Københavns Kommune
Sjællandsgade 40
2200 København N

Høringssvar vedrørende moderniseringsplanen for 2010 - og den påtænkte indstilling til opsigelse af driftsoverenskomsten med Hermann Koch Gården

Sagsnr.: 2009-172421

Dokumentnr.: 2009-743327

Baggrund for høringssvaret

Vi henviser til mødet den 7. december 2009, hvor bestyrelsesformanden Bjørn Steenberg og forstander Lone Haagensen med én dags varsel var blevet anmodet om, at komme til et møde i Sundheds – og Omsorgsforvaltningen (SUF) i Sjællandsgade med Per Christensen, leder af boligsekretariatet samt Signe Grauslund, lokalområdechef for Vesterbro/Kgs.Enhave/Valby området. På dette møde blev der givet en summarisk orientering om forvaltningens påtænkte indstilling om, at opsiges driftsaftalen med Hermann Koch Gården i forbindelse med åbningen af 6 nye plejehjem i København Kommune i løbet af 2010.

På nævnte møde fremgik det at SUF ønskede, at offentliggøre disse planer allerede den 11. december 2009, altså 3 dage efter mødet i Sjællandsgade. Det blev derfor besluttet, at der den 10. december 2009 i forhold til beboere, daghjemsgæster samt personalet hurtigt måtte indkaldes til orienterende møder.

Der var enighed om, at det ikke var rimeligt at forvaltningens beslutning, i givet fald ville kunne læses på internettet eller i medierne, før end beboere, pårørende samt medarbejdere havde fået en uddybende orientering om forvaltningens planer og påtænkte indstilling om evt., at lukke Hermann Koch Gården i forbindelse med moderniseringsplanen i løbet af 2010.

Det blev herfor aftalt at nævnte informationer skulle gives mundtligt af repræsentanter fra forvaltningen, repræsenteret ved Per Christensen, leder af boligsekretariatet, Dorte Brink, medarbejder i boligsekretariatet samt en repræsentant fra lokalområdet ved Signe Grauslund, lokalområdechef for Vesterbro/Kgs, Enhave/Valby, Bjørn Steenberg, bestyrelsesformand - og Lone Haagensen, forstander for Hermann Koch Gården.

Ledelsen og bestyrelsen modtog den 11. og igen den 22. december 2009 efterfølgende via e-mail, skriftlige redegørelser for den omfattende moderniseringsplan, hvor den del som vedrører Hermann Koch Gården, var detaljeret beskrevet i det modtagende dokumentnummer 2009-743327, bilag 4.

Møderne den 10. december 2009, blev yderligere fulgt op med orienterende møde den 5. januar 2010 og endelig den 6. januar, 2010 for henholdsvis beboere - og daghjemsgæster med pårørende.

Reaktion fra beboere, daghjemsgæster, pårørende samt personalet

Bestyrelsen vil ikke lægge skjul på, at beslutningen om at indstille Hermann Koch Gården til afvikling og lukning, er kommet som en meget stor overraskelse for alle på såvel plejehjemmet som i lokalsamfundet i Valby. Bestyrelsen og ledelsen var af den opfattelse, at Hermann Koch Gården jf. 17 pkt. planen, som forvaltningen udarbejdede i 2004, indebar, at plejehjemmet i.h.t. planen blev placeret i en såkaldt gruppe 3, hvilket blev opfattet på den måde, at Hermann Koch Gården før eller senere ville blive indstillet til modernisering.

Beboere

Ikke mindst beboere er stærkt og følelsesmæssigt påvirket af beslutningen, da der for beboernes vedkommende jo er tale om deres private hjem, hvor enkelte beboere nu atter muligvis skal flytte til et nyt plejehjem for anden gang.

Daghjemsgæster

Daghjemsgæsterne er ligeledes stærk berørte af situationen, især på grund af den usikkerhed der hersker omkring den uafklarede situation, hvor det store spørgsmål for deres vedkommende er, "hvor kan vi fortsætte det hyggelige og gode samvær med de øvrige daghjemsgæster fra lokalområdet"? Enkelte af daghjemsgæsterne skal nu for både anden og tredje gang prøve at findes et nyt plejehjem, hvor de kan modtages som daghjemsgæster i håb om, at de vil kunne fortsætte med de samme forskellige aktiviteter, arrangementer og sociale relationer med jævnaldrende borgere fra lokalmiljøet, som de hidtil kunne nyde godt af på Hermann Koch Gården, et tilbud, som på mange måde giver denne gruppe stort indhold og værdi i deres hverdag.

Pårørende

De pårørende til beboere - og daghjemsgæster er ligeledes oprørte over situationen. Bestyrelsen og ledelsen har selv mærket dette ved direkte henvendelser fra denne gruppe, som på flere måder har givet udtryk for deres mening med fx læserbreve i Valby Bladet. De pårørende betragter vi som en værdifuld gruppe på grund af deres stærke engagement og opbakning til vores beboere og daghjemsgæster, en opbakning som er med til at understrege Hermann Koch Gårdens position i lokalsamfundet.

Personalet

Endelig må Hermann Koch Gårdens ca. 100 medarbejdere ikke glemmes. Medarbejdere som loyalt og kompetent passer deres daglige arbejde og er med til at give beboere og daghjemsgæster indhold i deres hverdag. Som eksempel kan nævnes, at vi i december måned 2009 ved et julearrangement fejrede 10 medarbejdere med jubilæer, som fordelte sig over 25, 15, 10 og 5 års ansættelser. Disse jubilæer taler sit eget sprog og er en eksponent for ånden og loyaliteten der hersker på Hermann Koch Gården, en arbejdsplads, som i nu 38 år har været med til at præge lokalsamfundet i Valby.

Bestyrelsens holdning med egne - og modtaget forslag

I det efterfølgende vil bestyrelsen beskrive sit syn og holdning til forvaltningens indstilling og ligeledes redegøre for de holdninger, indlæg og forslag som bestyrelsen siden orienteringsmøderne i december 2009 og januar 2010 har modtaget fra forskellige sider:

Integreret plan

Af indstillingen fremgår det at der er udarbejdet en samlet integreret plan for hele moderniserings forløbet. Bestyrelsen og ledelsen forventer snarest at blive delagtiggjort i denne plan, således, at vi snarligt kan offentliggøre den for beboere, daghjemsgæster, medarbejdere samt pårørende. Hvad lige så vigtigt er, at ledelsen ved indblik i denne plan kan påbegynde processen med at optimere den fremadrettede drift baseret på de nye givne betingelser og hurtigst muligt, få udarbejdet en overordnet samlet plan for det videre forløb, såfremt det definitivt besluttes at afvikle og lukke Hermann Koch Gården ultimo 2010.

Genhusning af beboere i lokalområdet

I indstillingens første del er beskrevet, at afviklingen skal tilrettelægges således, at så mange plejehjemsbeboere som muligt skal genhuses i eget lokalområde. Hermann Koch Gården, er jf. indstillingen, det eneste plejehjem som ikke tilbydes at flytte samlet til en ny egnet lokalitet. Det fremgår endvidere, at ud fra det "såkaldte frie valg", flyttes beboerne til Dr. Ingrid's Plejehjem - eller alternativt til tilstødende lokalområder, som ikke er en del af nærmiljøet.

Forvaltningen foreslår ét ved starten af skrivelsen og ændre så forslaget undervejs, hvilket efter bestyrelsens mening ikke er særligt imødekommende og befordrende for vores beboere.

Kapacitet i lokalområdet

Bestyrelsen har hæftet sig ved det antal plejepladser der er anført og nærmere beskrevet i det modtagne materiale. En udregning, jf. indstillingens samlede antal borgere og den forventede udnyttelse af de forventede tilgængelige plejehjems pladser viser, at der i alt skulle være ca. 21 ledige pladser på Dr. Ingrid's Plejehjem. Hermann Koch Gården har for nuværende i alt 52 beboere, beregningen viser, at der kun vil være 21 tilgængelige pladser i lokalområdet. Her ser vi bort fra de eksisterende øvrige plejehjem i Valby området, da de formentlig efter vores vurdering på sigt, ligeledes enten står for ombygning eller nedlukning.

Dette er efter bestyrelsens vurdering ikke acceptabelt ud fra devisen om, at beboernes jf. indstillingen forventes genhuset i eget lokalområde. Det vil herfor efter vores vurdering være en sandhed med modifikationer, at kalde flytningen, for borgerens "frie valg", da det jo reelt kun åbner muligheden for maksimalt 21 af vores beboere, der så i givet fald kan vælge Dr. Ingrid's Plejehjem som en mulighed hvis de ønsker, at forblive boende i lokalområdet.

Begrundelse for flytning af borgere fra Vesterbro til Valby

Hvilke begrundelser ligger bag beslutningen om, at flytte beboerne fra Plejehjemmet Plejebo i Saxogade på Vesterbro til det nyopførte plejehjem Langgadehus, der forventes at åbne ultimo 2010? Bestyrelsen har svært ved at forstå denne beslutning, da det efter vores vurdering havde været mere relevant og rimelig, at flytte hele Hermann Koch Gården med beboere, daghjemsgæster, samt sidst, men ikke mindst, personalet til dette nyopførte plejehjem (evt. i form af en virksomhedsoverdragelse), for herved at kunne fastholde og fortsætte det gode plejemiljø med de kompetencer som Hermann Koch Gården qua sit dygtige personale, er kendt for at levere til beboere og daghjemsgæster fra nærmiljøet i Valby.

Rundvisning til nye byggerier

Bestyrelsen har noteret sig, at der i indstillingen står anført at beboere og pårørende fra de to øvrige omtalte plejehjem inviteres til en rundvisning, når de respektive nye byggerier er ved at være færdige. Hvad er årsagen til at Hermann Koch Gårdens beboere og pårørende ikke er nævnt og herved får samme tilbud, så beboere og pårørende samme muligheder? Forekommer efter bestyrelsens mening lidt besynderligt, når forvaltningen netop påtænker Dr. Ingrid's Plejehjem, som et alternativ for en del af Hermann Koch Gårdens beboere?

Hermann Koch Gårdens vedligeholdelsestilstand

I indstillingen er beskrevet hvornår de øvrige nævnte plejehjem er undersøgt og vurderet om de var egnet/uegnet til ombygning, dette gælder for:

- Rønnebo undersøgt i 2009
- Gl. Kloster undersøgt i 2007/2008
- Plejebo undersøgt i 2009

Ledelsen på Herman Koch Gården mener ikke at vores bygninger har været undersøgt siden 1997. Bestyrelsen undrer sig derfor over, hvordan forvaltningens bygningssagkyndige er kommet frem til konklusionen om, at Hermann Koch Gården pludselig ikke er egnet til ombygning?

I Sundheds – og Omsorgsforvaltningens indstilling om opsigelse af driftsoverenskomsten med Hermann Koch Gården og de efterfølgende tiltænkte afvikling, fremgår det, at denne beslutning bla. er baseret på kriteriet, *at de ringeste bygninger afvikles først.*

I indstillingen står der endvidere:

At Hermann Koch Gården er blandt de fysisk dårligste plejehjem i Københavns Kommune. Vedligeholdelsesstandard af bygninger vil i de kommende år kræve, at der investeres et betydeligt millionbeløb i ejendommen. Den dårlige vedligeholdelsesstand omfatter badeværelser, adgangsforhold, kælder elevatorer, gulvbelægning samt elektriske installationer.

Bestyrelsen finder ordvalget *den dårlige vedligeholdelsesstand* misvisende i forhold til den vedligeholdelsesstand, som Hermann Koch Gården rent faktisk har i dag. Hermann Koch Gården kunne den 20. januar 2010 fejre sin 38 års fødselsdag og har siden åbningen i 1972 fungeret som et yderst veldrevet og toneangivende plejehjem.

Løbende vedligeholdelse

Bestyrelse og ledelsen på Hermann Koch Gården har løbende lagt stor vægt på, at vedligeholde plejehjemmet for at sikre de bedst mulige rammer for beboere, daghjemsgæster og medarbejdere. Plejehjemmet har til orientering igennem de sidste 8 år haft en særdeles kompetent og kvalificeret Varmemester ansat, som ud fra de budgetmidler der har været tilgængelige, har udført et stort og tilfredsstillende arbejde med den løbende vedligeholdelse på Hermann Koch Gården, såvel indvendigt som udvendigt.

Nedennævnte viser en del af det løbende vedligeholdelsesarbejde og udskiftningsarbejde der igennem de senere år er udført på Hermann Koch Gården:

Udvendigt:

Ende gavlv ved daghjem, repareret revner i mur samt fræsning af fuger på hele gavlen, udført tætning mellem gavlvægen og vinduesparti, efter isolering mellem vinduesparti og taget.

Bygninger:

Hele vinduespartiet i daghjem/bistro er udskiftet.

Taget på stort hus er udskiftet.

Hele facaden og vinduesparti ved hovedindgangen er repareret og istandsat.

16 stk. vinduer på afdelingerne er udskiftet.

19 stk. yderdøre på afdelingerne er udskiftet

Nye lavt skyl toiletter udskiftet i alle rum.

Alle nedslidte faldstammer er udskiftet.

Lavenergi Dantop udsugnings motorer (3 stk.) på lav bygning udskiftet, ny lavenergi motor med tidsstyring for udsugning på høj bygning er udskiftet.

Ny automatisk røglem monteret i taget på den høje bygning.

Nye køkkener installeret på afdeling A-B-C.

61 stk. gulve udskiftet i boligerne på ovennævnte afdelinger.

Gulve i spisestuerne, på afdeling A-B-C er udskiftet.

Trappeopgangs kanter repareret.

Træningslokale:

Ombygget og istandsat, loftet sænket og nye trænings maskiner indkøbt.

Stor og omfattende ombygning af afdeling A, for implementering af rehabiliteringsafsnit.

3 stk. yderdøre til daghjemmet er udskiftet.

2 stk. yderdøre til bistroen udskiftet.

1 stk. yderdør i mødelokalet udskiftet.

1 stk. yderdør i træningslokalet er udskiftet.

Køkkenområde:

Ny væg opsat imellem køkken, kølerum og gangen.

Fristedet:

Istandsæt og ombygget fristedslokalet.

Automatik påmonteret på dørene ud til haven.

Indblæsnings anlæg:

Hele anlæg ændret og tilpasset til økonomisk drift, estimeret årlig strømbesparelse er ca.20.000 kr.

Varmecentral:

Nyt Clorius automatik styre system er installeret.

Alle pumper til vand og varme er udskiftet.

Ny varmekreds til daghjem, træningslokale samt køkken er blevet ombygget

Bækkenkoger:

Nyt saltanlæg monteret til bækkenkogerne.

Vaskeriet:

Vaskeriet i kælderen er blevet gennem moderniseret.

Kaldeanlæg:

Der blevet installeret nyt kaldeanlæg og telefon central med x-felt og fiber net.

El installationer i hele huset:

Alle el installationer er løbende blevet optimeret.

Udvendig nedkørsel rampe:

Nedkørsels rampe til kælderen repareret.

Øvrige udførte forbedringer

Udover ovennævnte vedligeholdelsesarbejde er der yderligere blevet udført følgende forbedringer på plejehjemmet:

Indrettet rum til massage og zoneterapi.

Indrettet rum til massagestol til personale.

Indrettet stille rum til fordybelse og elev undervisning.

Anlagt have dam med filter anlæg.

Opført drivhus som bruges af daghjemsgæsterne.

Nyt musik/mikrofon anlæg med tele slynge i bistroen.

6 stk. nye vaskemaskiner installeret på afdelingerne.

2 stk. nye tørretumler installeret på afdelingerne.

2 stk. nye store tørretumler installeret i vaskeriet i kælder.

36 stk. nye loftlifte med 19 løftehejs monteret på værelser.

3 stk. nye opvaskemaskiner med salt anlæg installeret i afdelingskøkkener.

Ovennævnte beskriver omfanget af de forbedringer, reparationer og udskiftninger som løbende igennem de senere år er blevet gennemført på plejehjemmet. Bestyrelsen og medarbejdere har herfor svært ved at genkende beskrivelsen af, *at Hermann Koch Gården er blandt de dårligste i Københavns Kommune.*

Ingen klager over dårlig stand

Især ikke, da der ikke er modtaget klager over huset og dets faciliteter fra hverken beboere, daghjemsgæster, pårørende eller personalet. Tværtimod, så er den umiddelbare reaktion fra nye gæster som besøger Hermann Koch Gården den, at de udtaler ” hvor er her pænt og dejligt at være”!

Tilkørselsforhold

Der har tidligere været overvejelser omkring tilkørselsforholdene til Hermann Koch Gården. Disse overvejelser opstod i forbindelse med den drøftelse der pågik med forvaltningen i foråret 2008 omkring udvidelsen af aktiviteterne med et muligt træningscenter. På daværende tidspunkt var der enighed om, at de nuværende tilkørselsforhold til plejehjemmet ikke var tilfredsstillende, hvis plejehjemmets kapacitet yderligere skulle udvides med 70-80 dagligt besøgende i det tiltænkte træningscenter.

Til de aktiviteter vi i dag har på Herman Koch Gården omfattende beboere, daghjemsgæster, pårørende samt personale, er de nuværende tilkørselsforhold tilfredsstillende.

Tilfredsstillende stand

Løbende vedligeholdelse er som bekendt altid en afvejning der må sættes i forhold til den beløbsramme der er afsat i budgettet, men taget i betragtning, at Hermann Koch Gården i denne måned kunne fejre sin 38 års fødselsdag, må det konkluderes at plejehjemmet med dets faciliteter, til trods for alderen, fortsat er i en særdeles god og vedligeholdt stand.

Møde med ejeren af Herman Koch Gårdens lejede bygninger

Bestyrelsesformanden og forstanderen har til forvaltningens orientering i indeværende uge haft et møde med den adm. direktør Lone Lund-Rasmussen og økonomichef Rita Christensen fra Postfunktionærenes Andels-Boligforening, (PAB afd. 18), Siestavej 7, 2600 Glostrup, der er ejer og udlejer af bygningerne i Hornemanns Vænge 9, hvor Hermann Koch Gården har været lejer siden etableringen i 1972.

Formålet med dette møde var, at få afdækket hvilke økonomiske konsekvenser det evt. ville få såfremt den endelige afgørelse bliver, at Hermann Koch Gårdens skal afvikles og lukkes.

Økonomi

Gennemgangen af lejekontakt for lejemålet imellem Hermann Koch Gården og PAB viser, at obligationsrestgælden på bygningerne ultimo december 2009 er på kr. 4.310.328 med en hovedstol på kr. 5.957.000.

Under mødet fik vi klarlagt, at Hermann Koch Gården i dag betaler kr. 452 pr. m² for de i alt 4.913 m² som lejemålet er på. Hertil kommer vedligeholdelsesomkostningerne som i 2009 jf. regnskabet lå på kr. 381.000/4.913 m², hvilket udgør kr. 77,60 pr. m². Den samlede husleje i 2009 inklusive vedligeholdelse har herved udgjort kr. 529,60 pr. m². Et tilsvarende lejemål vil i dag iflg. PAB's oplysninger ligge på ca. kr. 1100 pr. m².

Det fremgik klart på nævnte møde, at PAB var overasket over udsigten til, at lejeaftalen med Hermann Koch Gården i værste fald ville blive opsagt i løbet af foråret - og at dette i givet fald, ville få kedelige konsekvenser for boligafdelingens økonomi.

Plan for området omkring plejehjemmet

Under mødet blev vi orienteret om, at PAB er ved at gennemføre en omfattende fysisk helhedsplan til flere hundrede millioner kr. for boligafdelingen, der ligger omkring Hermann Koch Gården. Dette vil medføre, at boligforeningen efter renoveringen vil fremstå i en hel ny og spændende arkitektur med grønne områder imellem boligblokkene. Dette skal være starten på et kvarterløft, for hele det ellers lidt triste kvarter, som støder op til plejehjemmet.

Det er arkitekt Karl Huggenberger fra arkitektfirmaet Friborg & Lassen der står for sagen. Projektet er så langt, at det vil blive udbudt i dette efterår med planlagt byggeri i begyndelsen af 2011.

Den fysiske helhedsplan i boligafdelingen, finansieres blandt andet med tilskud fra Københavns Kommune!

Forslag om tilbygning/modernisering

PAB foreslog derfor at om - og tilbygge Hermann Koch Gården efter reglerne for opførelse af almene ældreboliger. PAB oplyste, at det vil være muligt at tilbygge 1 eller 2 etager på de nuværende bygninger.

En ombygning af Hermann Koch Gården vil herved bidrage til yderligere et kvarterløft for boligområdet omkring Hornemanns Vænge.

Både Hermann Koch Gården og boligafdelingen i området er opført samtidig - og med samme moduler af Larsen & Nielsen A/S, hvorfor mange af de elementer, der anvendes ved den udvendige renovering af boligafdelingen, vil kunne overføres til plejehjemmet.

Mulig synergi ved opførelse af handicap boliger

Vedlagte tegninger viser PAB's planer for den planlagte modernisering, før og efter gennemførelse af projektet. Arkitekt Karl Huggenberger oplyste under et kortvarigt møde, hvor han besøgte Hermann Koch Gården for at aflevere nævnte tegninger, at boligblokken som ligger foran plejehjemmet, i underetagen skal indrettes som handicap boliger. Det ville være nærliggende at antage, at man her kunne forestille sig en hvis synergi med Hermann Koch Gården?

Hvorfor kan Hermann Koch Gården ikke ombygges

Efter de informationer vi fik af PAB på nævnte møde, er bestyrelsen lidt uforstående overfor Per Christensen svar på de spørgsmål der flere gange blev stillet under informationsmøderne, hvor adskillige spurgte ind til, om ikke Hermann Koch Gården kunne ombygges, Per Christensens svar var entydigt, at plejehjemmet ikke var egnet til ombygning.

Personalet på Hermann Koch Gården

Det samlede personale på Hermann Koch Gården har over for bestyrelsen udtrykt stor betænkelighed ved deres fremtidige arbejdssituation. Situationen på arbejdsmarkedet i Danmark er generelt igennem det sidste års tid blevet stærkt forværret, således nærmer vi os i skrivende stund en samlet arbejdsløshed på 10 %.

Bekymring for arbejdsløshed

Personalets bekymring er yderligere blevet forstærket af, at det igennem de seneste uger via aviser og medier klart fremgår, at der for nuværende pågår afskedigelser af et betragteligt antal medarbejdere repræsenteret ved forskellige faggrupper på hospitaler rundt omkring i landet, for at tilpasse sig til budgetter, som afspejler den økonomiske situation.

Udover at bestyrelsen ønsker at varetage beboere og dagshjems gæsternes tarv på bedst mulige og mest betryggende måde, i forbindelse med en evt. lukning af Hermann Koch Gården, så er det ligeledes magtpåliggende for bestyrelsen, at vores dygtige, loyale og kompetente medarbejdere bliver sikret og tilgodeset på betryggende vis.

Opsigelse af personalet med lukning

På de tidligere omtalte informationsmøder den 10. december 2009 blev personalet og bruger-pårørenderådet informeret om forvaltningens moderniserings planer for 2010. På spørgsmålet om hvilke konsekvenser det ville have for personalet, blev det oplyst, at personalet, bortset fra rehabiliteringspersonalet (tiltænkt virksomhedsoverdraget til Vigerslevhus) ved en endelig beslutning om opsigelse af driftsaftalen mellem Hermann Koch Gården og Københavns Kommune - og efterfølgende lukning af plejehjemmet - da ville samtlige medarbejdere blive opsagt.

Clearingsordningen

Under nævnte møde understregede repræsentanterne fra forvaltningen, at alle medarbejdere ville blive tilbudt at indgå i en såkaldt clearingsordning, der er etableret i Københavns Kommune. Dette betød i praksis, at de medarbejdere der blev opsagt, ud fra forvaltningens erfaringer fra tidligere lukninger af plejehjem i kommunen, at alle der ønskede at ville indgå i clearingsordningen, vil kunne påregne at blive genansat i tilsvarende stillinger inden for Københavns Kommune.

Clearingsordningen og dens muligheder for, at medarbejderne vil kunne få tilsvarende job i andre institutioner i Københavns Kommune, blev yderligere omtalt og fremhævet af repræsentanterne fra forvaltningen under det efterfølgende orienteringsmøde med beboere – og pårørende den 5. januar, 2010, hvor Per Christensen, Dorthe Brink og Signe Grauslund atter deltog og endelig på orienteringsmødet for daghjemsgæster og pårørende den 6. januar, 2010, hvor alene Per Christensen deltog.

Ændret forhold på arbejdsmarkedet

Bestyrelsen er imidlertid af FOA blevet gjort opmærksom på, at denne clearingsordning skal tages med "et vist gran salt", da situationen inden for FOA's medlemsområde er radikalt ændret p.g.a den nuværende økonomiske situation. Hvor det tidligere kunne være svært at få kvalificeret personale til de ledige stillinger der løbende blev opslået, er situationen i dag en helt anden. Institutioner modtager jævnligt en række uopfordret ansøgninger - og ved opslag af nye ledige stillinger, modtages der nu et overraskende stort antal ansøgninger.

Mulighed for genansættelse

Hermann Koch Gården har til orientering lige haft en stilling opslået med efterfølgende interviewrunde. For ca.12-18 måneder siden ville der typisk være blevet modtaget 2 ansøgninger til sådan et stillingsopslag. Til nævnte stilling blev der modtaget 28 ansøgninger, hvor hovedparten af ansøgerne allerede kunne starte den 1. februar. Dette opfatter bestyrelsen som en tydelig indikator på den nuværende negative udvikling på arbejdsmarkedet. Bestyrelsen deler herfor vores medarbejderes bekymring om de aktuelle muligheder for, at få nyt arbejde, såfremt Hermann Koch Gården lukkes.

Eksempel på lukning af andet plejehjem

Som eksempel kan anføres det selvejende Plejehjem Hyltebjerggaard i Vanløse, der den 10. oktober 2009 fik opsagt sin driftsaftale med Sundheds- og Omsorgsforvaltningen, med afvikling og endelig lukning af plejehjemmet den 30. april 2010.

Af forskellige årsager blev plejehjemmet allerede lukket den 1. december 2009. Ved lukningen havde plejehjemmet i alt ca. 50 medarbejdere, der sådan som vi har forstået indgik i clearingsordningen i København Kommune. I dag er der iflg. de oplysninger bestyrelsen sidder inde med fortsat 24 medarbejdere (48 %), som fortsat ikke er kommet i arbejde!

Personalet i daghjemmet /aktivitetsområdet

Personalet i daghjemmet/aktivitetsområdet er på alle tænkelige måder temmelig frustreret på grund af uvidenhed om deres fremtid. Det gælder både eget job samt nye aktivitetstilbud, som personalet overhovedet ikke kender status på i eget lokalområde – og derfor ikke er i stand til at kunne give fyldestgørende svar til vores daghjemsgæster, når disse stiller spørgsmål omkring fremtiden? På tidligere afholdt informationsmøder hvor medarbejderne har deltaget, er der blevet udmeldt, at der "nu vil blive sat turbo på" for at få afklaret dette ligeledes vigtige område.

Ingen afklaring

I skrivende stund foreligger der fortsat ingen informationer eller afklaring omkring daghjem- og aktivitetsområdet. De tidligere afholdte temadage omkring emnet, hvor vores medarbejdere ligeledes har været deltager, har desværre bidraget med endnu større frustration, da det tyder på, at øvrige inden for daghjem- og aktivitetsområdet i København Kommune, er meget længere fremme i udviklingen af nye aktivitetstilbud, hvorfor usikkerheden og utrygheden desværre er en del af hverdagen for vores daghjemspersonale.

Forskelsbehandling i forhold til andre kolleger

Ovennævnte illustrerer med stor tydelighed medarbejdernes frygt og frustrationer såfremt den endelige beslutning resulterer i en lukning af Hermann Koch Gården. Da forvaltningens indstillingsplaner, bortset fra Hermann Koch Gården, går ud på at overflyttet såvel beboere og medarbejder til de respektive 6 nye plejehjem der åbner i kommunen løbet af 2010, er det naturligt og forståeligt, at medarbejderne på Hermann Koch Gården er dybt bekymret for deres fremtid - og set i lyset heraf, spørger sig selv og hinanden, hvorfor skal vi forskelsbehandles i forhold til vores kolleger på de andre plejehjem, der er tiltænkt at skulle lukkes?

Bemærkninger omkring afgang/tilgang af plejehjemspladser

En deltaljeret gennemgang af indstillingen viser, at der i lokalområdet Vesterbro/Kgs. Enghave/Valby lukkes i alt 206 almindelige plejehjemspladser. Men indstillingen indikerer at der samtidig åbner i alt 221 plejehjemspladser i lokalområdet. Bestyrelsen finde det lidt besynderligt at logistikken og tilbuddet om en samlet flytning, ikke vil kunne realiseres på anden måde end det forslag, som er beskrevet i indstilling?

Begrundelsen for lukningen af omtalte plejehjemspladser, er på de afholdte informationsmøder blevet begrundet med den vigende demografiske udvikling i Københavns Kommune. Derfor forekommer det besynderligt at kapaciteten i Vesterbro/Kgs. Enghave/ Valby lokalområdet udvides med ekstra 15 plejehjemspladser?

Samlet set nedbringes kapaciteten med 16 pladser i Københavns Kommune og ikke med de aftalte 65 pladser. Her antager bestyrelsen at dette skyldes at forvaltningen må tilgodese det politiske måltal som vedrører plejeboliggarantien og færdigbehandlede patienter på hospitalerne.

Bestyrelsen er lidt uforstående overfor planen om, at udvide med 49 plejeboliger i forhold til de tiltænkte 65 boliger, endvidere udvidelsen med 18 fleksible døgnpladser?

Forespørgsel omkring udskrivning af færdigbehandlede patienter

Til orientering har ledelsen den 14. januar 2010 fået en forespørgsel fra forvaltningen om man i givet fald vil kunne udskrive borgere fra hospitalerne, til de ledige boliger på Hermann Koch Gården. Dette anser bestyrelsen som et udtryk for, at pladserne kan belægges snarest?

Ledelsens tilgang til forespørgslen

Det skal i skrivende stund bekræftes at vi selvfølgelig arbejder ihærdigt på at imødekomme behovet for udskrivning af færdigbehandlede borgere.(BR's beslutning på 11, er endnu ikke overholdt i 09) Hermann Koch Gården vil selvfølgelig tilgodese de svage borgeres behov. De overvejelser vi har gjort i forbindelse med den modtagne forespørgsel, er at disse borgere først flyttes til en plads hos os - og så efterfølgende til en anden bolig, ud fra borgerens ønske.

Dog skal vi først via ledelsen have endeligt afklaret om vi på vores plejeafdelinger har den fornødne kapacitet til behovet, her tænkes både på den faglige som den ressourcemæssige kapacitet - og endelig lige så vigtigt, om vi rent møbleringsmæssigt vil kunne løse opgaven.

På grund af den nye situation ved en endelig beslutning om lukning af plejehjemmet, så er det ligeledes nødvendigt at overveje om vi kan fastholde de faglige kompetencer.

Her tænkes ligeledes på, at der ved forvaltningens indstilling om den påtænkte lukning af Hermann Koch Gården, samtidigt blev lukket for visiteringen til huset.

Ovennævnte giver anledning til at stille spørgsmålet, hvad gør denne kategori af borgere anderledes i forhold til, at flytte dem rundt i forskellige kulturer og miljøer, godt nok uden deres personlige møbler, men en mere uddybende forklaring på denne forespørgsel kunne være på sin plads.

Den demografiske udvikling

I forvaltningens indstilling til lukning af Hermann Koch Gården, henvises der ud over åbningen af de 6 nye plejehjem i Københavns Kommune, konkret til den vigende demografiske udvikling fremskrevet til år 2020. Bestyrelsen er herfor lidt uforstående overfor det estimerede plejebolig behov og ovennævnte konkrete forespørgsel, som efter vore opfattelse hver især peger i modsat retning. Det bør efter bestyrelsens mening give anledning til fornyet overvejelse, om der i den anvendte demografimodel, er indregnet alle nødvendige parametre, så man får et reelt tal for den fremtidige demografiske udvikling inden for ældreområdet i Københavns Kommune. Det er naturligvis ikke bestyrelsens opgave at beskæftige sig med sådanne komplekse beregningsmodeller, men temaet optager selvfølgelig bestyrelsen, da demografiudviklingen vil have stor indflydelse på den fremtidige udvikling i Københavns Kommune - og herved ligeledes inden for plejeboligområdet.

Bestyrelsens forslag om Hermann Koch Gårdens fremtid

Bestyrelsen håber ved ovennævnte at have givet en fyldestgørende redegørelse for, hvordan forvaltningens indstilling med forslaget om lukning af plejehjemmet er blevet modtaget af bestyrelsen, beboere, daghjemsgæster, pårørende, medarbejdere samt lokalsamfundet i Valby området.

På baggrund af en grundig vurdering og lange overvejelser om forvaltningens konkrete forslag til lukningen, sammenholdt med de mange bidrag - og forslag bestyrelsen har modtaget siden forvaltningens offentliggørelse af moderniseringsplanen for 2010, foreslår bestyrelsen herved følgende scenarier som alternativ til forvaltningens indstilling om lukning af Hermann Koch Gården:

Scenario 1:

Sundheds - og Omsorgsforvaltningen udskyder indstillingen om, at opsiges driftsaftalen med Hermann Koch Gården og retter i mellemtiden henvendelse til Københavns Kommune, Teknik - og Miljøforvaltningen, Center for Bydesign for at få deltageret informationer om projektet for det planlagte kvarterløft af boligområdet, der omgiver Hermann Koch Gården.

Projektet vil jf. de informationer bestyrelsen modtog under mødet med Postfunktionærenes Andels-Boligforening, (PAB afd. 18), Siestavej 7, 2600 Glostrup blive gennemført med et million tilskud fra Københavns Kommune.

Scenario 2:

Hermann Koch Gården bliver, bortset fra rehabiliteringsafdelingen, samlet med alle medarbejdere (virksomhedsoverdragelse) flyttet til Langgadehus i Valby, når dette nye plejehjem åbner ved udgangen af 2010.

Scenario 3:

Hermann Koch Gårdens nuværende beboere, tilbydes efter eget valg, at kunne flytte til henholdsvis Dr. Ingrid's Plejehjem og Langgadehus i Valby. Bestyrelsen anslår, at det aktuelle antal beboere der ønsker at blive boende i Valby, vil være omkring 40 - 44 beboere.

Bestyrelsen vil ud fra nævnte antal beboere anbefale, at det forsøges at fordele disse beboere ligeligt på nævnte to plejehjem med ca. 20 - 22 beboere på hver. Hermann Koch Gårdens medarbejdere følger disse beboere (virksomhedsoverdraget), efter hver enkelt medarbejders eget ønske, hvorvidt medarbejderen ønsker at arbejde på Dr. Ingrid's Plejehjem eller Langgadehus?

Da spørgsmålet med hensyn til hvilke aktivitetsmuligheder der kan tilbydes de nuværende daghjemsgæster, som dagligt kommer på Hermann Koch Gården fortsat er uafklaret, anbefaler bestyrelsen, at forvaltningen hurtigst muligt får truffet en beslutning omkring dette, for vores daghjemsgæster - og medarbejders vigtige spørgsmål.

Da bestyrelsen i skrivende stund ikke er informeret om de faciliteter/arealer der fra forvaltningens side er tænkt afsat til aktiviteter for daghjemsgæster fra Valby området, er det svært for bestyrelsen at pege på en konkret løsning.

Et forslag kunne fx være en fordeling, hvor hver enkelt daghjemsgæst fik lejlighed til frit at vælge mellem Dr. Ingrid's Plejehjem eller Langgadehus? Hermann Koch Gårdens medarbejder som dagligt betjener de nuværende daghjemsgæster, tilbydes så efterfølgende proportionalt med daghjemsgæsternes individuelle ønsker om flytning, ansættelse på nævnte plejehjem.

Med venlig hilsen

Bestyrelsen på Hermann Koch Gården

Bjørn Steenberg, formand
Merete Mathiassen
Marie Louis Bormann
Dorthe Madsen
Jette Nielsen
Gerda Palm

Brugerpårørenderådets høringssvar

Valby den 28. januar 2010

Københavns Kommune
Sundheds- og Omsorgsforvaltningen
Sjællandsgade 40
220 København N

Vedr.: Høringssvar fra bruger – pårønderådet vedr. tiltænkt lukning af Hermann Koch Gården

Til kommune og forvaltning, vil vi fra bruger – og pårønderådet informere om, at julen har været tyngt og trykket for os beboere, pårørende og daghjemsgæster. Dette efter vi er blevet bekendt med indstillingen om at lukke Hermann Koch Gården.

Vi finder at timingen op til jul var utrolig dårlig, en timing som desværre lagde en meget stor dæmper på vores livskvalitet og glæde ved at være til.

For nogle beboere og daghjemsgæster, skal de nu for anden gang flyttes fra deres trygge hverdag og fra det personale de kender.

Selve flytningen er en sag der berører i alt ca. 90 borgere!

En nabo til os, besluttede i julen at sige TAK for livet, NU! Hun ville ikke være en del af denne tvangsflytning. Naboen var den friskeste af os, gik rundt og hev op i os andre når vi havde brug for et lille spark bag i. Gik rundt den ene aften og farvel den næste dag, efter hun havde sagt farvel til familien i julen.

En anden beboer, har nu indstillet sig på, at hun ikke ønsker dette heller, hvorfor hun nu ikke indtager hverken sin medicin eller føde. Hun har besluttet, at her går hendes grænse for, hvad I kan og skal udsætte hende for!

Disse beslutninger, som er enhvers ret, tynger os andre rigtig meget, hvorfor vi med denne skrivelse, ønsker at såvel forvaltning som politikere, vil tage, for os den rette beslutning, og gennemfører de tiltænkte planer, på en værdig og etisk korrekt måde, så vi alle kan se os selv i spejlet.....smile..... og tænke, jeg gjorde det rigtige for de svage og gamle.

Etik, værdier og planer går op i en helhed.

Vi undres over, hvordan det kan være, at man har brugt rigtig mange ressourcer på renovering af huset i 2009, for derefter i 2010 at indstille til lukning?

Hvor er omsorgen og værdi for borgeren blevet af – vi synes ikke at ord og handling fra forvaltningens side hænger sammen?

Vi efterspørger hvorfor hele Hermann Koch Gården ikke kan flyttes samlet til fx Langgade Hus – her kan for os at se, både beboere og daghjemsgæster være sammen igen med det faste personale som vi kender så godt og samtidigt forblive i det nærmiljø, hvor vi har boet det meste af vores liv?

Hermann Koch Gården er et dejligt, rart og trygt sted for os alle, med et godt og engageret personale – et dejligt hus og gode omgivelser, ja en oase i Valby.

Vi stiller derfor forslag til følgende for beboerne:

1. Alle beboere der ønsker det, flyttes samlet til Langgadehus, for at sikre vores tryghed og forbliven i det miljø de fleste af os kommer fra og fortsat ønsker at være en del af.
2. Samtidig sikres, at ingen af os, udsættes for en anden eller tredje gangs flytning, hvilket vi aldrig havde drømt om, vi skulle tvinges og udsættes for.
3. Og endelig, bevarer vi det personale, som vi pt. kender og ikke skal udlevere os selv endnu en gang, til et helt fremmede personale.

Hvis dette fagligt og politisk vil kunne efterkommes, kan Københavns Kommune være sine egne udtalelser og skrivelser bekendt, for så står I inde for alle de fine planer, politikker, værdier - og har OS ” de gamle” i fokus.

Vi stiller derfor forslag til følgende for daghjemsgæsterne:

- A. Alle daghjemsgæster der ønsker det, flyttes samlet til Langgadehus, for at sikre vores tryghed og forbliven i det miljø de fleste af os kommer fra og fortsat ønsker at være en del af.
- B. Samtidig sikres, at de 10 daghjemsgæster der er flyttet tidligere, ikke udsættes for en tredje gangs flytning, hvilket vi aldrig havde drømt om, at vi atter skulle tvinges og udsættes for.
- C. Og endelig, at fastholde og bevare det personale, som vi pt. kender og ikke skal udlevere os selv endnu en gang til et vildt fremmede personale.

På denne måde, sikres dels at borgerne bliver i nærmiljøet, hvilket der ikke står beskrevet klart i indstillingen, samt, at de flyttes samlet, da dette vil give dem tryghed.

At de skal indgå i det nye koncept ” Aktivitetstilbud”, der ikke er fremlagt for os endnu, lyder umiddelbart spændende, men vi har endnu ikke af ledelsen til dato, kunne få informationer om, hvordan og hvor ”aktivitetstilbudet” vil blive placeret i lokalområdet VKV.

Vi oplever derfor et personale, som intet svar overhovedet kan give os om vores fremtid og kommunens aktivitetstilbud fremover? Det skaber meget og stor utryghed, hvilket man som kommune efter vores opfattelse ikke kan være bekendt, en fyldestgørende formidlingen om planerne må være et minimum - også set ud fra forvaltningens ønske om åbenhed og medindflydelse.

Så frem ovenstående forslag ikke ville kunne efterkommes, må følgende være en værdig beslutning, som midlertidig løsning:

Hermann Koch Gården, forbliver på nuværende adresse, indtil nyt byggeri er færdigt, for hermed at flytte alle samlet, på nær rehabiliteringsafdelingen.

- a. I den mellemliggende periode, kan stueetagen bruges til det nye aktivitetstilbud, og samtidig være satellit for en del af konceptet, og ydermere gøre brug af de større lokaler vi rummer til andre tilbud.
- b. Eller være plejehjemspladser
- c. Eller være midlertidige pladser, så kommunen kan få tømt hospitalerne for de borgere, som i en overgangsordning ville kunne placeres på fx en plejeinstitution.

Såfremt ovenstående forslag ikke kan efterkommes, må følgende efter vores opfattelse være et minimum.

- I. Alle beboere, flyttes i grupper, ud fra ønsker, til de nærliggende færdigbyggede enheder?
- II. Personalet følger beboerne i disse grupper!
- III. Vi flytter og har som oplyst over for os, ingen udgifter ved dette!
- IV. Alle daghjemsgæsterne, flyttes til et renoveret sted, for at sikre, at dette er den sidste flytning for dem alle!
- V. Personalet følger daghjemsgæsterne, så trygheden så vidt muligt bevares.
- VI. Dato meldes ud snarest, så alle kender tiden for hvornår tingene skal ske.

Den megen uvidenhed, skaber utroligt dårlig stemning i huset, hvor vi ellers har en god humor, som vi sammen lever højt på og trives med.

Repræsentanter fra forvaltningen udtalte på informationsmøderne, at hverdagen skal fortsætte som intet var hændt, det samme gør sig gældende for kvaliteten som skal være i fokus, vi blev lovet dygtigt personale lige til det sidste osv. Indtil nu, har vi kun oplevet frustreret personale og medbeboere, samt en total uvidenhed, lige på nær det der står i indstillingen, som er så godt som intet, da vi ikke kan få svar på vores mange spørgsmål.

Forestil selv, at I er i vores situation, som i forvejen er afhængig af en eller anden form for hjælp – og nu oplever dette, og IKKE kan få SVAR på vores mange spørgsmål, som vil kunne give tryghed og styrke til, at klare de ting vi ikke selv har valgt, men derimod bliver påtvunget.

Med venlig hilsen

Bruger-pårørenderådet ved

Birger Pedersen, formand
Svend Åge Jensen, næstformand
Grethe Pedersen
Jette Nielsen
Henriette Pihl
Henny B. Pedersen
Olga Steffen

Diverse breve fra pårørende og borger.

6. januar 2010

Hermann Koch Gården
Hornemanns Vænge 9
2500 Valby
Att.: Bjørn Steenberg, Bestyrelsesformand og Lone Haagensen Forstander

Tillæg til høringssvar

Undertegnede tillader sig hermed, at komme med et tillæg til høringssvaret vedr. indstilling om nedlæggelse af plejehjemmet Hermann Koch Gården på vegne af mig selv og min farmor Tove Christensen stue 234.

Min farmor, Tove Christensen, bor på plejehjemmet Hermann Koch Gården og har gjort det nu i mange år. Hun er dement og har ingen korttidshukommelse og fylder 90 år i februar 2010. Da vi fortalte hende, at Herman Koch Gården måske skal lukke blev hun meget ked af det og begyndte at græde. For min farmor er det nemlig meget vigtigt, at hendes verden forbliver som den er og derfor appellere jeg til at I IKKE lukker Hermann Koch Gården.

Jeg har følgende begrundelser for, at I IKKE skal lukke Hermann Koch Gården:

- Der er et perfekt udendørs område
- Et godt klima
- En hyggelig atmosfære

Jeg er selv 27 år og er ansat i den offentlige sektor og jeg ved godt, at man nogle gange bliver nødt til at træffe nogle svære beslutninger og derfor håber jeg, at følgende kan blive taget i betragtning i tilfælde at, at I bliver nødt til at lukke Hermann Koch Gården:

Jeg appellere til, at I venter med at lukke Hermann Koch Gården til der er bygget et nyt plejehjem hvor hele Hermann Koch Gården kan blive flyttet samlet over til et nyt sted.

Jeg hørte til et informationsmøde om den eventuelle lukning den 5. januar 2010, at Hermann Koch Gården er det eneste plejehjem der skal lukkes helt og indholdet skal splittes i atomer. Andre omkringliggende plejehjem bliver hele plejehjemmet flyttet og det samme synes jeg skal være gældende for Hermann Koch Gården.

Med venlig hilsen

Rikke T. Christensen
Pårørende til Tove Christensen stue 234

Brøndby, den 13. januar 2010

Vedr. Lukning af Hermann Koch Gården:

Vi var til informationsmøde, den 5. januar hvor vi blev Informeret om, at Hermann Koch Gården, skal lukkes 31. december 2010. Vi blev oplyst om, at næsten alle plejehjem i Valby blev involveret og også 1 på Vesterbro. Der skal ske en stor rokade, hvor flere end 200 plejehjemsbeboere skal flyttes rundt med.

Det er de mest skrøbelige ældre der skal rykkes op med rode og flyttes fra deres vante omgivelser til et nyt sted, som de ikke kender (mange er flyttet inden for det sidste år og kun lige ved at føle sig til rette i deres nye omgivelser). De bliver kuset rundt med så man ville ønske at man var en burhøne – der er trods alt regler for hvad man kan tillade sig at gøre med dem. Hver gang man flytter rundt med de gamle bliver de bange og utrygge ved de nye omgivelser, og der går lang tid inden de følger sig hjemme det nye sted, og flere vælger den nemme løsning – at dø for at få fred.

Min mor flyttede til Hermann Koch Gården i starten af september 2009, og vi gjorde meget ud af at finde et sted som hun kunne lide og syntes om. Det er først nu, næsten ½ år efter at hun føler sig hjemme og tror på at hun bor der. De første 3 måneder tabte hun sig næste 5 kg. til 36 kg, fordi hun følte sig usikker og utryk. Den sidste måned er det dog gået meget fremad, og hun er nu tilbage på mere end 40 kg. igen – og nej vi har ikke turde at fortælle hende at hendes dejlige dejligt plejehjem nu skal lukkes – hun vil bryde sammen og måske dø af det ☹

Men

Såfremt det bliver bestemt, at Hermann Koch Gården skal lukkes, må det være et mindstekrav at det så bliver **sidste gang** at min mor skal flyttes, og det må samtidig være en betingelse, at hver sal bliver flyttet samlet sammen med det kendte personale især Deres kontaktperson. Dette er sket på alle de øvrige plejehjemslukninger som er besluttet.

Vi fik også at vide, at plejehjemmene skulle være på 2 værelser, men iflg. Jeres hjemmeside er det kun 1 plejehjem i Valby der opfylder disse betingelser.

Da min mor flyttede ind på Hermann Koch Gården, kom hun fra en 2 ½ værelses lejlighed, hvorfor vi lige har måttet smide div. møbler ud som hun nu kommer til at mangle bla. sofa, lænestole, spisebord, stole, garderober m.m. Det kan ikke passe at en pensionist nu skal anskaffe sig disse ting igen. Det værste er næsten at hun nu skal have en masse nye møbler som hun ikke kender, og som hun derfor ikke følger sig til rette med.

Med venlig hilsen

Alis Barnewitz
Datter af Svea Mogensen

Flemming Barnewitz
Barnebarn af Svea Mogensen

Høringssvar fra pårørende Hermann Koch Gården

Min mor Grete Petersen bolig 328 er meget bekymret hvad der skal ske ,hun er meget nervøs hvis hun skal flytte det må ikke ske at I lukker plejehjemmet. Hun er også utrolig glad for at sidde nede i den dejlige have om sommeren, hvor de sidder og hygger sig sammen. Hvis det alligevel bliver aktuelt at I lukker vil vi meget henstille til at hele plejehjemmet med personale og det hele flytter samlet.

Med venlig hilsen Jonna og Ib Selko.

1

Vedrørende Løsning af Hermanns Gården

Fra Walther Steiner
Centerpartiet 14^{II} H Bopæl
2500 Valby

Daglig Dag =

Hjemmehjælp 8⁰⁰-9⁰⁰ Hjemme 2.sal.H.
Transport af mig Ned Fra 2.sal Til gade Hver
Dag samt op Fra gade Til 2.sal igen
med Trappe Maskine på kørestol kl 9⁰⁰-15³⁰
Hver Dag Hele ugen skal jeg Træne, Svømme
Høbe ind, Lufte Hund, Holde Aftaler, Besøge
venner Familie, samt Til oplættning af Ting Der
sker i Valby.

På Hermanns Har jeg en seng Hvor jeg skal sove
Til middag samt De Faciliteter, jeg skal bruge
som Toilet Have min MiniCasser stående Da
jeg ikke kan få Den med Hjem 2.sal Bopæl
Hvad Hvem orientere De sociale Myndighed
om Hvad Der er ved at ske i Valby, om
Disse problemer De vil Forvolde os Handicap
og Ældre som også Har samme problemer

Det Er mig en gåde at Fåstå At man skal
komme kvælen på et Hjem også Deretter Forstå

2

man skulLe BrugE et Hjphken, samt Førtes
Kund i FLere LokalEt, når man ikke kan
gå på Toilet, selv Både, VaskE, Husk, ell
på grund AF Handicap

ELL Har man uden om Befolkningen Bestem
AT socialloven er Anvulleret og som vi
ikke Ved noget om AT Man ikke vil
Leve op Til Det at vi er mennesker Der
godt Nok er oppe, åren med svagthed ell
Handicap, Men, vi Har Da Lov at Leve og
Tænke inu

Herrmann hoch gården er et VelFungerende
Hus og ER blevet selv at kommunen blevet
rost og så man Har sendt udlandske Besty
Til For netop at vise Hvordan Danmark
sørger For sine Bøger "ELL Hvordan" ?

En sidste Ting Man Byggede Nye Hjem
Der er Nøjagtig ENS indrette, Hvad Forvolder
Den Tanke Til "AT Hvad ER Det For ?"
under Alle omstændigheder kræver Det FLere Hænder
og Timer, Pleje og resurser Frem og Tilbage
ikke mindst Økonomien Vølter For Alle også
Det offentlige som ikke Har Noget ? ELL ?

Med Venlig Hilsen
Walter Steiner

Hvad

TIL: FORSTANDER

Valby d. 31/12 2007

HERMANN KOCHS GÅRDEN
I VALBY

VEDR.: LUKNING AF PLEJEHJEM OG
REHABILITERINGS AFDELING.

Jeg kender Zaweddi Monica Bentsen. Jeg arbejder
til daglig på Hvidovre Hospital, hvor vi har mange
ældre patienter på medicinske afdelinger, hvor de er
indlagte på grund af forskellige sociale årsager.
Visse patienter har behov for en plejeplads da de
ikke kan klare sig i eget hjem eller også har de
behov for et rehabilitering/genoptrænings ophold før
de kan vende hjem.

Derfor synes jeg at lukning af Hermann Kochs garden
vil berøre mange mennesker i den sådan grad at mange
patienter fortsat vil forblive indlagt på hospitalet,
hvor de er forvirret og ikke finder sig hjemme.

Jeg håber virkelig at politikkerne kommer på
andret tanker end lige lukning af plejehjemmet.

Med disse ord ønsker alle Et Godt NYTÅR.

Mvh.
Zaweddi Monica Bentsen
Vintaven 49, st. th.
2500 Valby

74 28431361



Hakon

LÆSLES

Indkaldelse - informationsmøde

5-1-2010

Jeg kan desværre ikke komme.

J skal sende ingen anerkendelse -
heder lukke Hermann Thock gårder
Aldre, syge, svage mennesker
kan ikke tale at blive flyttet.

Flod i hvad det betyder,
Flis ikke, kan jeg fortælle
jer det, de aldre dør af det
sjak de får, det har vist sig
fra mange andre plejehjem
at de dør.

lukket i plejehjemmet her,
så kommer det i medierne
og andet. Venlig hilsen
fraværende Gerti Nielsen
Lemborggade 24 3 tv. 23005

- 6 JAN. 2010

Herrmann Koch Järven
Hally-2010-10-10
Jeg er meget ked af at Järven bliver mistet
på i nær fremtid, det er så vigtigt at være
der, alle tingene, alle tingene er så søde
og hjælpsomme, meget af det værd er flydende
og for gamle mennesker, vi er bange om at
faldt sig igen, jeg er født 1912, vi håber
at budsket for alle.

Digky godt nytår for alle, og Tak
for denne gang, som jeg ikke håber
bliver den sidste

Ellen Bjørns Ejerne Olsen Kallugårdsvy 13 II Et
VANBY

Diverse breve fra frivillige og samarbejdspartnere !

24. januar 2010

Til Sundheds- og Omsorgsudvalget
Københavns Kommune

Høringssvar ang. Lukning af Hermann Koch Gården

Gud ske lov, at min far er død, så han ikke skal udsættes for dette. Sådan var min første tanke, da jeg hørte om, at man havde indstillet plejehjemmet til lukning. Dernæst tænkte jeg på mig selv. Hvis nogen vil bilde mig ind, at det er et mål og et ønske at forlænge levealderen for den danske befolkning, så glem det, hvis vilkårene skal være, at man kan blive flyttet rundt ligesom gammelt inventar. Oven i købet er flere beboere blevet flyttet hertil fra et andet plejehjem, der er lukket.

Politikerne har truffet beslutning om to rums boliger på plejehjemmene. Intet tyder på, at politikerne har lyttet til de ældres ønsker. De har blot forestillet sig, hvordan de selv gerne vil have det, når de bliver gamle, men det er nemlig sagen: Man aner ikke hvad ønsker og behov bliver, når man er 90 år. Derfor burde man have lavet undersøgelser, der involverer de ældre, deres pårørende og personalet på plejehjem.

Min far klarede sig fint som enkemand gennem 20 år i egen lejlighed. Efter han var fyldt 90 år begyndte det at knibe med hukommelsen, hvilket især var et problem, når han glemte at spise og drikke. Lægen foreslog ham at komme på daghjem, hvilket han var stærkt imod. Han syntes ikke, han manglede underholdning og selskab. Men endelig indvilligede han i at komme på Hermann Koch Gårdens daghjem 2 gange om ugen.

Der skete stor forandring med ham. Ernæringen og hygiejnen blev synligt forbedret. Men også på humøret kunne vi mærke en forandring, når han fortalte om, hvad han havde oplevet på daghjemmet. De hyggede, så film og tog på udflugter. Jeg var altid velkommen ved arrangementer med sang, musik, kaffe og kage eller grill i den dejlige have.

Det var en kæmpe glæde at se min far. Hvor godt han trivedes, hvor glad han var for de ansatte og de for ham.

De 2 gange ugentlig blev hurtigt til 3 og 4 og et par år senere var min far så svækket at plejehjem var eneste udvej.

Det var en stor glæde for ham og mig, da han fik plads på Hermann Koch Gården. I kendte omgivelser og kendte ansigter, da han stadig kunne deltage i aktiviteterne i daghjemmet.

Det viste sig straks, at plejeafdelingerne er lige så velfungerende. Der er en rar tone både blandt personalet og over for beboerne og de pårørende.

Merete Mathiassen
Enevangen 46. 3450 Allerød
Tlf. 48142257
Email: mereteogkjeld@tdcadsl.dk

24. januar 2010

Selvom de udvendige rammer er grå og trist beton, har man formået at give det indvendige en rar og hyggelig atmosfære. Haven er en ren oase med en guldfiskedam, skøn beplantning, store parasoller, halvtag og gode behagelige havemøbler.

Jeg forstår, at det er et problem at ombygge og vedligeholde bygningerne, da de ikke ejes af Københavns Kommune. Men har man overvejet at spørge boligselskabet, der ejer dem, om man kunne købe dem. Ellers er der jo mange værdier, der går til spilde ved en lukning både menneskeligt og materielt.

Med venlig hilsen

Merete Mathiassen

Valby den 28. januar, 2010

Sundheds- og Omsorgsforvaltningen
Københavns Kommune
Sjællandsgade 40
2200 København N

Vi er blandt de frivillige på Hermann Koch Gården, fem ældre tøser, der driver en lille kiosk til glæde for både daghjemsgæsterne, rehabiliteringsgæsterne og ikke mindst de faste beboere. Vi oplever derfor hverdagen, hvor vi har en fast ugedag hver. Den lille kiosk har stor betydning for beboerne, den eneste mulighed for beboerne at handle, mange med hjælp fra personalet. Fra tiden på arbejdsmarkedet ved vi jo, at den gode ånd på en arbejdsplads kommer oppe fra, altså den øverste ledelse på stedet.

Der er altid en god tone blandt både personale indbyrdes samt fra personale til beboere, som føler sig trygge.

Et mindre plejehjem hvor alle blandt personalet altid har tid til et trøstende ord til beboerne, hvor de end møder dem.

Det vil være umenneskeligt at splitte det tværfaglige personale, for slet ikke at tale om beboerne.

På Herman Kock Gården er der en dejlig lille have, som er meget velplejet, og som bliver rigtig meget benyttet, både til nydelse og træning, ja selv om vinteren kan man holde øje med , hvad der sker i haven, naturens gang.

Som frivillige i kiosken er det derfor en stor fornøjelse at være der en gang om ugen.

Vi har alle haft en pårørende boende på Hermann Kock Gården, og har set det indefra, set hvordan personalet hygger og hjælper beboerne på alle måder.

Måske kan vi 5 frivillige i kiosken bedre end unge sætte os ind i, hvilken katastrofe det vil være for beboerne at skulle flyttes - spredes for alle vinde

Dette kommer også til udtryk, når vi hver især har vores "faste" kunder, hvor vi får snakket om alverdens ting. Men et er sikkert, glæden for livet har forandret sig, både for dem der kommer ned til os, men sandelig også for de svagere som vi leverer varer til, og derfor også møder i vores gøren og laden i huset.

Vores store ønske er, at Hermann Koch Gården bevares, på trods af de små fejl og mangler der kan være. Det vigtigste for beboerne er, at de føler sig trygge og får den nødvendige pleje.

Med disse ord vil vi som frivillige gennem trevdi år, appellere til, at man politisk bevarer huset og de gode tiltag der løbende gøres for alles bedste.

Skulle vores håb om dette ikke blive realiseret, må et minimum for beboerne være, at de flyttes samlet og at personalet følger med, så en del af trygheden og det kendte, stadig er til gavn for beboerne.

Ruth Grethe, Lisbeth, Merete og Anni

Begrundelser for at bevare Hermann Koch Gårde

Det er af stor betydning for vore borgere på HKG at bevare de kendte rammer og de kendte medbeboere og personale. Og da det vigtigste må være at gøre det så godt og trygt som muligt for svage og gamle mennesker – mere end at de får et rum mere, som de skal forholde sig til - , er det af stor betydning, at det gamle bevares, når det da ikke er håbløst forældet. HKG virker absolut ikke håbløst forældet, og personalet befinder sig godt her. Der har endvidere kun været én rygskade i de sidste 20 år!

Huset fik for et år siden ny forstander, som gik i gang med et mægtig åbent sind for forbedringer. Hun er i høj grad en ildsjæl, som har mange planer i støbeskeen. Som frivillig besøgsven på HKG kender jeg hende som et menneske, der vil gå langt for at skabe et hjem med tryghed og glæde. Det er en vanskelig opgave et sted, hvor beboerne har måttet opgave deres hjem og er blevet rykket op med rode. (Skal de nu atter rykkes op)? Jeg tror, at det ligger vores forstander meget på sinde at lette denne byrde for sine beboere. Det synes jeg, hun skal have lov til at vise.

HKG er et hjem, hvor frivillige er meget velsete og gerne indlemmes i arbejdet. Dette er en vægtig faktor på HKG.

Skulle det triste ske, at man ikke vil lade HKG bestå på sin nuværende adresse, må vi i alle tilfælde bede om, at man venter med at gøre noget, til der står et hus parat, hvor hele hjemmet med personale kan flyttes over under et. Det vil dog give nogen tryghed.

Venlig hilsen



Vibeke Bøgh

Frivillig besøgsven på afd. B på HKG

Tlf. privat: 38 71 68 08

16. januar 2010

Nogle tanker siden den dag, vi fik at vide, at Hermann Koch Gården skulle lukke.

Vi har været frisører på plejehjemmet i 8 år, og har nydt den daglige stemning og beboernes livsglæde.

Det har helt vendt nu, og det er fortvivlende at observere, at al glæde er forvundet.

Folk er kede af det, både personale og beboere og pårørende.

Huset fungerer jo, og det har det altid gjort, - om end det givetvis ikke lever op til de hele tiden nyere og nyere regler indenfor alle områder.

Det har fungeret som bolig – en tryk og god sidste bolig for mange mennesker, men tillige har det også fungeret som en god, - en rigtig god arbejdsplads for mange mennesker, som på kryds og tværs af titler har fungeret som et stort team. Vi er en integreret flok mennesker, som lever vores dagligdag sammen, og alt har foregået med smil og sang og latter. Vi her i frisørstuen har med vores centrale placering på allernærmeste hold hørt mangt en god historie fra livet, og fået mange gode snakke med beboere og andet personale.

Det, der lige nu rør ved os, og gør os vrede og bedrøvede, er magtesløsheden, og stemningen, og så det, det hele gør ved folk. Både ved personalet, som alle som én snart står uden arbejde, - og vi 2 frisører snart uden salon, men også det, der sker med beboerne. Bl.a. én af vores yndlingskunder, som kom ugentligt, brød helt sammen, og sagde, at nu kan jeg ikke mere, og så døde hun, en uge efter, af sorg.

Jane Sandberg
Bjergvej 23 A
2650 Hvidovre

Sanne Martinsson
Trådtejerporten 57
2650 Hvidovre

Tlf 26210009



254 underskrifter, indsamlet primært af daghjemsgæsterne og beboere.

Undertegnede er modstander af, at plejehjemmet
Hermann Koch Gården lukkes,
Da jeg ikke kan stå inde for flytning af samfundets svageste endnu en
gang. De gamle har været i en flyttekrise tidligere.
Behandl vores gamle værdigt, lige til det sidste

UNDERSKRIFT	ADRESSE
<i>Maja Andersen</i>	Jacobs Alle 11, 1806 Fib.
<i>Rosie</i>	Carl Langesvej 54 ¹ , 2500 Valby
Jette Pedersen	Østergårds alle 26B, 2500 Valby
Tone B. Mølle	Ny Møgløgårds Allé 11B, ^{Østby} Strand
Margareta Traubay	Overbys alle 4, 2500 Valby
<i>[Signature]</i>	Vigerslev Vange 58. st. th. 2500 Valby
CHRISTIAN SANDBERG	KONGSHAVEN 5A 2500 VÆRSØ.
Bingil Andersen	Druehaven 41 st 2500 Valby
Jørgen Andersen	Druehaven 41 st 2500 Valby
<i>[Signature]</i>	Vigerslevvej 131, 2500 Valby
ERIK K SØRENSEN	VEDBAK STATIONSVej 10 2950 VEDBAK
Dorte Randrup	Sls. Idlingerej 10 4261 Dalmose
<i>[Signature]</i>	Svejlstrupvej 120 4261 Dalmose
Steen Sørensen	Vedbæk Stationsvej 10 2950 VEDBAK
<i>[Signature]</i>	SKYTEMØSEN 62, 3450 ALLERØD.
<i>[Signature]</i>	Ballahejvej 125 2th 2720 Vanløse
<i>[Signature]</i>	Mønstreventen 8, 2660 Skovlunde
Jesper Dall Hansen	Hvidovre engave vej 100 2nd Hvidovre
	KAN Møller - Gårdfæstevæg 5 2th 2300 S.
Rasmus Toft	Tøftvej 17, 2700 Bch.
Nicklas Larsen	Strandhavevej 92 2nd 2650
Rasmus Nordentoft	Kongshaven 696 2500 Valby
Jes Sjur Chlsen	Protektusene 38, 2620 Albertslund

**Undertegnede er modstander af, at plejehjemmet
Hermann Koch Gården lukkes,
Da jeg ikke kan stå inde for flytning af samfundets svageste endnu en
gang. De gamle har været i en flyttekrise tidligere.
Behandl vores gamle værdigt, lige til det sidste**

UNDERSKRIFT	ADRESSE
Kauno Niemi	Vinkelundvej 4 8600 Silkeborg
Hortens Bønderup	Glyngøvej 25 7800 Skive
Alie Dalby Nilsen	Glyngøvej 25, 7800 Skive
Anita Bormann	Mølmarksvej 112, 7705 Sønderborg
Hennette Thorsen	Klovertøften 2, 7830 Vinderup
Octavia Bormann	Vigerslev Alle 21 Valby
Edmar Nielsen	Glyngøvej 42 7800 Skive
Klein Nielsen	Klein Nielsen
	→ Vinkelundvej 4, Silkeborg
opdr. over gennem	Valby Halm 15 ad 41. 2500
Ellen B. Niemi	Arnie Andersen Aarestrupvej 11
Maths Olsen	Aarestrupvej 11 sk.
KATA NIKOLAJSEN	GRIFFENFELDSGADE 27 ^c
Solvej Pedersen	Salskovej 2 7830 Vinderup
FRANK BORMANN	Vindellevvej 218 7830 VINDERUP
Rikke O. Borchmann	Vindellevvej 218, 7830 Vinderup
Edv. Vesterdal	Engvej 60, 4160 Herlevmølle
Mial P. Børn	Godthåbsvangen 9 th F.
Katrine Bormann	Vigerslev Alle 21, 4 tv, 2500 Valby
Kristoffer W. Tark	Hauletsvej 20, 4 th
HANS-JÜRGEN BORMANN	NORREGADE 20 7830 VINDERUP.
Annie Andersen	Aarestrupvej 13 ^c 2500 Valby.
Lignid Botthner	- " - 15 th 2500 Valby
Arnie Andersen	Vigerslev alle 25 2500 Valby

**Undertegnede er modstander af, at plejehjemmet
 Hermann Koch Gården lukkes,
 Da jeg ikke kan stå inde for flytning af samfundets svageste endnu en
 gang. De gamle har været i en flyttekrise tidligere.
 Behandl vores gamle værdigt, lige til det sidste**

UNDERSKRIFT	ADRESSE
Yngve Hansen	Langagervej 2B Valby
Benny Christoffersen	Dronninghøj 5 ^{II} Valby
Bent Christoffersen	Dronninghøj 5 ^{II} Valby
Tove Jørgensen	Vinhaven 32 1 st Valby
Lilly Højberg	Vinhaven 32 1 st Valby
Annette H. Jørgensen	Kirsebærhaven 53 ^{II} /H. 2500 Valb.
Anni Olsen	Vinhaven 36 ^{1st}
Anette Olsen	Arbejdshaven 46 ^A 2500 V
Birgit Mikkelsen	Vigerslevkøge 64 ³

**Undertegnede er modstander af, at plejehjemmet
Hermann Koch Gården lukkes,
Da jeg ikke kan stå inde for flytning af samfundets svageste endnu en
gang. De gamle har været i en flyttekrise tidligere.
Behandl vores gamle værdigt, lige til det sidste**

UNDERSKRIFT	ADRESSE
H. LÜLLAU. Dalle Jakobson	VIGERSLEV, 26. I. T. HØJRE Sjælør Gade 81
Bente Andersen	Eng Alle 4
Ester Hansen	Dele haven 12
Paula L. Jensen	Vigerslevvej 30E
Allykke Thorsen	Lørkevej 1
Alice Christensen	Valkyriev 25
Lilly Højberg	Vinhaven 32
Emmy Olsen	Vinhaven 56 10 gangvej
Peril Ruth Nielsen	Valhelm Th 2500 Valky
Lucretia Schlichter	Vinhaven 42 11A
Dorthe S. Madsen	Tinderhøj Vænge 31 st. 2610 Redovre
Louise Nielsen	Vigerslevvej 48 B 20
Annika Storm	Valby Langgade 34 4, 2500 Valby
Jennifer Nielsen	Tammenvej 16 2770 Kestrup
Jette Nielsen	Lyvej 15 ST 2000 Frederiksberg
KATE NIELSEN	Vigerslev Vænge 48E
Maria Andersen	Jeles Roulveret. 11
Marye Ebers Jensen	Vigerslev alle 30 11A
Jane Coblen	Bokkevej 6. 52
Leon Meyer	Vigerslev alle 60E
Birgit Mikkelsen	Vigerslev Vænge 64 3th.
Linda Palm	Hertmanns alle 16 I
Ed. Agge Jensen	Vigerslev alle 66 I th.

Diverse skitsetegninger over kvarterløftet på boligerne Hornemanns Vænge



FACADEUDSNIT MED BLÅ FELTER

HANDICAPBOLIGER - BLOK 1
 PLANUDSNIT
 FEMTIDIGE FORHOLD

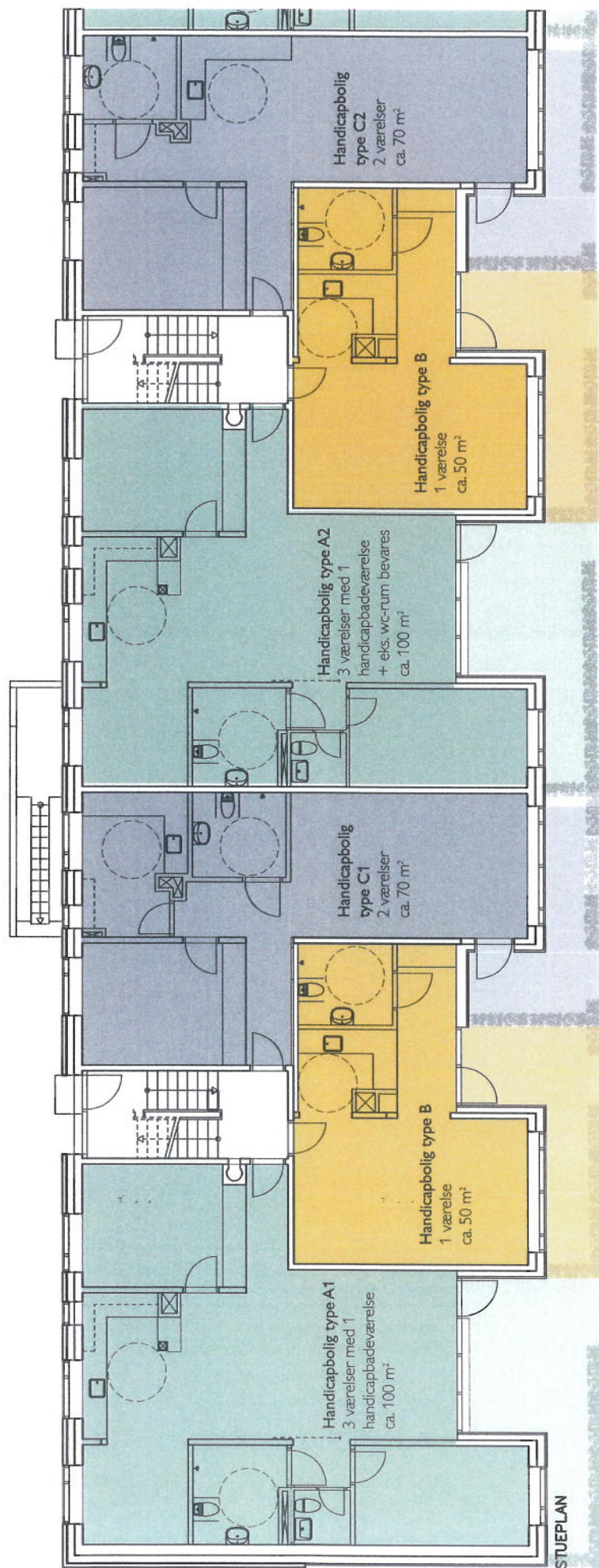

STUEPLAN - BLOK 1
 FREMTIDIGE FORHOLD

FRIB
 ORG
 +OG
 LAS
 SEN
 A / S

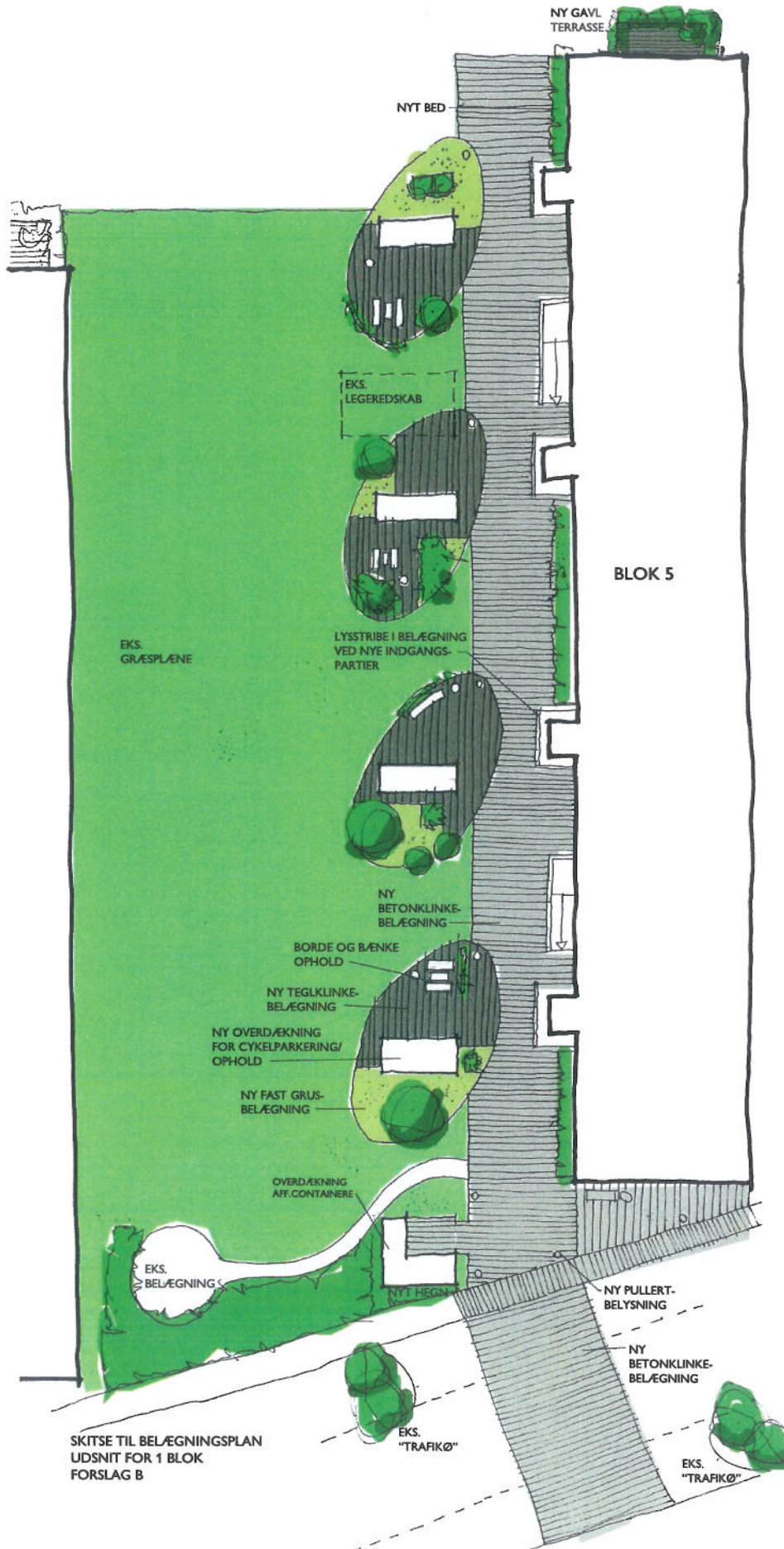

Sundheds- og Omsorgsudvalget

Københavns Rådhus

1599 København V.

26. januar 2010.

Høringssvar vedr.: ” forslag om udmøntning af moderniseringsplanen herunder tilpasning af plejeboligkapaciteten”.

Vesterbro Ældreråd, der har fået indstillingen til udtalelse, drøftede den på sit møde den 20. januar 2010.

Vesterbro Ældreråd er meget tilfreds med høringssvaret fra De Københavnske Ældreråd, men ønsker at påpege de specielle forhold, der opstår ved at flytte en institution som Plejebo ud af lokalområdet.

På baggrund af lederen i Boligsekretariatet i Sundheds- og Omsorgsforvaltningen Per Christensen, der på mødet i Ældrerådets boligudvalg den 16. december 2010, gav en meget fyldestgørende redegørelse og besvarede en lang række spørgsmål fra udvalgets medlemmer accepterer vi, at de økonomiske rammer for en ombygning af Plejebo i forsvarlig stand ikke er til stede.

Vesterbro Ældreråd har følgende kommentar i øvrigt:

- Det fremgår ikke af forslaget, hvorledes kommunen vil løse det sociale aspekt i sagen.
- Hvad er kommunens planer med bygningen, når Plejebo er flyttet til Langgade?
- I Sundheds- og Omsorgsforvaltningens skrivelse af 10. december 2010 i bilag 5 vedrørende flytningen af Plejebo står der i pkt. 3:

”At afviklingen kan tilrettelægges således, at så mange plejehjemsbeboere som muligt kan genhuses i **egent lokalområde.**”

Dette sker netop ikke vedrørende Plejebo, der flyttes til Valby. Det skal for en god orden skyld nævnes, at en række beboere netop har valgt Plejebo som plejebolig på baggrund af beliggenheden på **Vesterbro.**

Der er ikke herudover bemærkninger til indstillingen.

På Vesterbro ældreråds vegne:

Niels Syberg

Formand

Per Schrader

Boligudvalgs repræsentant

Boligsekretariatet
Sundheds – og omsorgsforvaltningen
Sjællandsgade 40
2200 København N.
Att. Per Christensen

Plejebo, den 27. januar 2010

Høringssvar fra Beboer – Pårørenderådet på Plejecentret Plejebo

Beboer – Pårørenderådet har på møde d. 26. jan. 2010 besluttet følgende:

Selvom det er en stor omvæltning at skulle flytte - især for ældre - er det med stor tilfredshed at vi erfarer, at der vil ske en samlet flytning af såvel beboere som personale til "Lang-gadehus". Ligeledes er det med tilfredshed, at vi kan konstatere, at flytningen sker til et område, der i nærmiljø minder meget om Plejebos.

Pårørende i rådet har givet udtryk for, at de kunne frygte for, at beboerne kunne være kedede af at flytte fra nærområdet på Vesterbro, ligesom vi i rådet også kan frygte for hvilken betydning det får for de ældre at skulle flytte til anden bolig, da selve flytningen kan være en stor omvæltning for de ældre. Vi er i rådet ligeledes bekymrede for, om personalet flytter med.

Der var dog ved den første præsentation en god og positiv indstilling til projektet.

Vi finder det i rådet vigtigt, at der ved flytningen tages hensyn til, at de 5 beboere i beskyttede boliger flytter med til Langgadehus, såfremt de ønsker det.

På vegne af Beboer – Pårørende rådet

Lidy Nielsen
Formand



Boligsekretariatet
 Sundheds- og Omsorgsforvaltningen
 Sjællandsgade 40
 2200 København N
 Att. Per Christensen
 Email: per.christensen@suf.kk.dk

Plejecentret Plejebo
 Saxogade 61
 1662 København V
 Bestyrelsesformand Sophie Hæstorp Andersen

SHA/den 25. januar 2010

Vedr. høring om udmøntning af Moderniseringsplan 2010

Bestyrelsen for Plejebo har modtaget Sundheds- og Omsorgsudvalgets indstilling vedr. udmøntningen af Moderniseringsplan 2010. Herunder bilag 5 angående flytning af Plejebo til det nybyggede plejecenter Langgadehus. Vi har følgende bemærkninger til indstillingen.

Selvom det altid er en stor omvæltning at skulle flytte, særligt når det gælder ældre og udsatte borgere, så er både beboere, personale og bestyrelse meget glade for udsigten til at kunne flytte som en samlet institution til nye rammer i det nybyggede Langgadehus. Det faktum, at beboerne på trods af usikkerheden ved de nye rammer kan føle tryghed ved det kendte plejepersonale, betyder at der allerede ved den første præsentation af planerne på Plejebo var en overvejende positiv stemning.

Plejebo har som plejecenter været til glæde for mange hjemmeboende pensionister, der jævnligt slår vejen forbi, og føler en tilknytning til stedet. Derudover har vi i Plejebo haft den ånd, at vi skulle være et sted, der er kendt for at kunne rumme alle, også de "skæve eksistenser". Vi kan ikke lade være med at tænke, at Vesterbro mister et "værested", når Plejebo lukker. Det er dog spørgsmålet om denne unikke funktion fortsat ville være muligt at reetablere, hvis Plejebo lukkede ned i en række år for at blive fuldt ombygget og moderniseret i de nuværende rammer. Omvendt, så håber bestyrelsen at kunne være med til at etablere den samme sociale ånd i de nye rammer i Langgadehus.

Plejebo har, som det er nævnt i indstillingen fem beboere, der bor i beskyttet bolig. Vi går selvfølgelig ud fra, at disse beboere følges op af tilbud om revisitering, således som det er skitseret. Det er essentielt, at hvis disse beboere viser sig egnede til en plejehjemsplads, at de så får muligheden for at flytte med til Langgadehus.

Vi har noteret med tilfredshed, at personalet på Plejebo vil blive overflyttet til Langgadehus med uændrede ansættelsesforhold i henhold til lov om virksomhedsoverdragelse. Vi vil også gerne bakke op om, at det resterende personale, der er beskæftiget med dagaktiviteter på Plejebo får en lignende aftale.

På vegne af bestyrelsen

Sophie Hæstorp Andersen, formand for bestyrelsen i Plejecentret Plejebo