

Pia Lindgren

Fra: TMFKP Sekretariat
Emne: Svar til Niels E. Bjerrum (A) vedr. passage langs kysten nord for Amager Strandpark, eDoc 2024-0234798

Fra: TMFKP BPM Rådhuspost
Sendt: 27. september 2024 10:57
Til: Niels Efterstigaard Bjerrum
Emne: Svar til Niels E. Bjerrum (A) vedr. passage langs kysten nord for Amager Strandpark, eDoc 2024-0234798

Kære Niels E. Bjerrum, MB

På vegne af Lena Kongsbach, vicedirektør i Bygge-, Parkerings- og Miljømyndighed, fremsender jeg opfølgende svar på dit spørgsmål af 24. juni 2024 om passage langs kysten nord for Amager Strandpark.

Med venlig hilsen

Tanja Winsløw
BPM Sekretariat

KØBENHAVNS KOMMUNE
Teknik- og Miljøforvaltningen
Bygge-, Parkerings- og Miljømyndighed



Besvarelse vedrørende passage langs kysten nord for Amager Strandpark

Medlem af Borgerrepræsentationen Niels E. Bjerrum (A) har den 24. juni 2024 stillet følgende spørgsmål til Teknik- og Miljøforvaltningen.

Spørgsmål

Vil I vende retur med en ny vurdering når I er kommet i hus med de afklaringer og undersøgelse, som I nævner i svaret.

Spørgsmålet er en opfølgning på forvaltningens svar af 24. juni 2024 om at forvaltningen er i gang med at undersøge om naturbeskyttelseslovens § 22 finder anvendelse på strækningen, og om hindringer i form af bl.a. bådclubber, hegning og porte er lovlige.

Svar

Forvaltningen har undersøgt de faktiske forhold på arealerne nord for Amager Strandpark samt tidligere gældende lovgivning om offentlighedens adgang til strandbredder og andre kyststrækninger, da dette kan have betydning for forvaltningens vurdering af om naturbeskyttelses § 22 finder anvendelse på denne strækning. Den konkrete strækning er angivet med lyseblå farve i kortet i bilag 1.

Ifølge naturbeskyttelseslovens § 22 skal strandbredder og andre kyststrækninger være åbne for færdsel til fods, kortvarigt ophold og badning. Bestemmelsen er kun gældende få steder i København, og samtidig er reglen omfattet af en undtagelsesbestemmelse. Det betyder, at de steder, der er anlagt som haver eller inddraget under erhvervsvirksomhed før 1. januar 1916 er undtaget ligesom havneanlæg og forsvarsanlæg ikke er omfattet af adgangsretten i bestemmelsens stk. 1. Hvorvidt bestemmelsen gælder øvrige steder er biologisk betinget, da der måles mellem lavvandslinjen og sammenhængende landvegetation, og kræver en konkret vurdering.

Ud fra den information som forvaltningen har nu, er det forvaltningens vurdering, at der er tale om lovlige begrænsninger i adgangsretten fsva. strækningen ved Amager Strandpark.

Det er forvaltningens vurdering, at offentlighedens adgang til færdsel langs kysten kun kan gøre sig gældende for den del af strækningen, der

27-09-2024

Sagsnummer i F2
2024 - 13797

Dokumentnummer i F2
148327

Sagsnummer i eDoc
2024-0234798

Bygge-, Parkerings- og
Miljømyndighed
Njalsgade 13
2300 København S

EAN-nummer
5798009809452

ligger mellem den eksisterende grønsvær og søterritoriet. Det vil for hele strækningen sige, at retten til fri passage kun vil kunne finde sted på det areal, hvor der i dag er stenkastning/kystbeskyttelse. Det er ikke vores vurdering, at retten til fri passage kan gøre sig gældende andre steder på strækningen længere ind mod Vågestien, da vi her har passeret den nærmeste sammenhængende landvegetation, som udgøres af det græsdækkede areal.

Svaret er offentligt tilgængeligt på <https://www.kk.dk/politik/politiske-udvalg/teknik-og-miljoedvalget/politikerspørgsmaal-til-teknik-og-miljoeforvaltningen>.

Lena Kongsbach
Vicedirektør

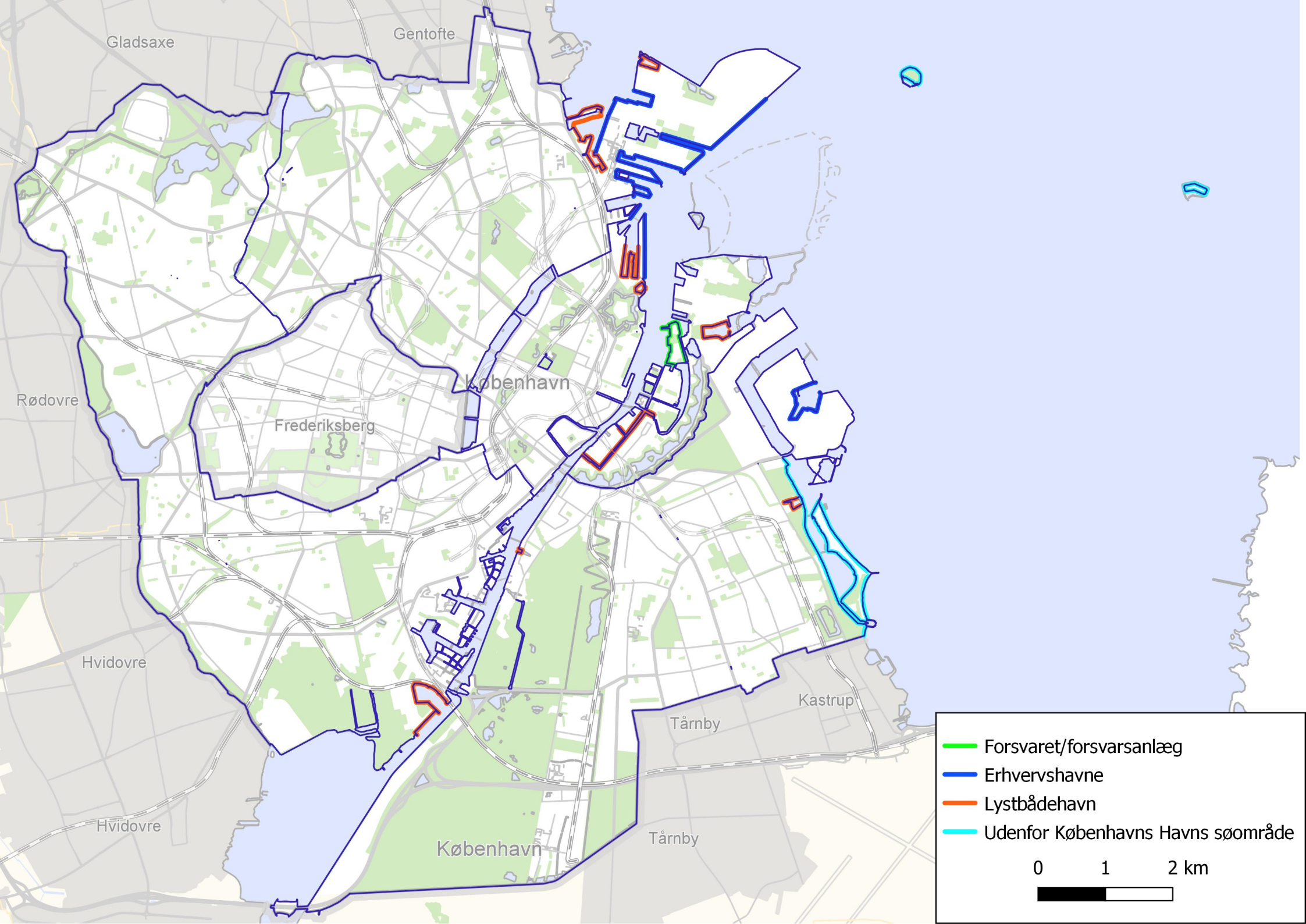

Forsvaret/forsvarsanlæg
Erhvervshavne
Lystbådehavn
Udenfor Københavns Havns søområde

0 1 2 km