



Rasmus Rune Steenberger (F)

Spørgsmål om prognoser pr. område

18-06-2024

Kære Rasmus

Sagsnummer I F2
2024 - 11952

Du har den 3. juni 2024 stillet følgende spørgsmål til forvaltningen om prognoser pr. område:

Dokumentnummer i F2
5654240

Jeg vil gerne bede om en opdateret prognose for udvikling af børnetal per område, ift. om/hvor i byen der forventes stigning/fald i børnetal fremadrettet (både på kort og lang sigt).

Sagsnummer i eDoc
2024-0207133

Besvarelse

Til Børne- og Ungdomsudvalgets møde 19. juni 2024 under punkt "Orienteringer" er der et notat, hvor den opdaterede 2024-prognose fremgår som bilag for hver bydel.

Notatet er også vedlagt her som bilag 1.



Notat

Til Børne- og Ungdomsudvalget

Ændring i behovsprognoser fra 2023 til 2024

Børne- og Ungdomsudvalget (BUU) efterspurgte på mødet 12. juni et overblik over ændringer i behovsprognosen på henholdsvis dagtilbuds- og skoleområdet fra 2023 til 2024 med særlig fokus på byudviklingsområderne. I dette notat er der en oversigt over ændringerne i de enkelte dele af byen. Som bilag til notatet er oversigter over befolkningsprognoserne i de enkelte bydele.

18-06-2024

Sagsnummer I F2
2024 - 12752

Dokumentnummer i F2
5723800

Sagsnummer i eDoc
2024-0217233

Sagsbehandler
Sti Andreas Garde

Befolkningsprognosen

Behovsprognoserne for udbygning af skoler- og dagtilbudskapacitet bygger på befolkningsprognosen. I 2024 er der 99.062 børn i alderen 0-15 år, hvilket forventes at stige til hhv. 108.660 og 112.994 børn i 2035 og 2050. Det er en nedjustering fra befolkningsprognosen i 2023, hvor det blev forventet, at der i 2050 vil være 114.017 børn i alderen 0-15 år. På dagtilbudsområdet betyder det en nedjustering på 271 børn, mens det på skoleområdet giver en nedjustering på 752 børn. Nedjusteringen af befolkningsprognosen har medført en nedjustering af behovsprognosen for udbygning af ny kapacitet.

Skole

Skoleprognosen 2024 viser et fald i nettobehovet med 4 spor og et fald i udbygningsbehovet med 1 spor i forhold til 2023-prognosen. Faldet i forhold til 2023 skyldes en nedjustering af det fremtidige børnetal i befolkningsprognosen.

Af tabel 1 fremgår behov for skolespor i peak og det afledte udbygningsbehov i hvert område af byen frem til 2050. Positive tal betyder, at der er et udbygningsbehov, mens negative tal betyder, at der er et overskud af skolespor. Som udgangspunkt planlægges der efter peak-behovet, som er året med det største udbygningsbehov i perioden frem til 2050. Udbygningsbehovet kan dog variere fra peak-årene, hvis områder kan dække hinanden, eller peak-årene for behovet kun er i en kortere periode.

Tabel 1. ændring i behovsprognose på skoleområdet

Bydel	Nettobehov i peak			Udbygningsbehov		
	2023 prognose	2024 prognose	Ændring	2023 prognose	2024 prognose	Ændring
Ørestad	8	7	-1	7	7	0
Øvrige Amager	-4	-3	1	0	0	0
Refshaleøen/Lynetteholmen	7	7	0	6	7	1
Indre By	0	0	0	0	0	0
Vesterbro / Kgs. Enghave	6	5	-1	6	5	-1
Valby	3	2	-1	3	2	-1
Østerbro	-2	-3	-1	0	0	0
Nordhavn	7	7	0	7	7	0
Nørrebro	0	0	0	0	0	0
Bispebjerg	0	0	0	0	0	0
Brønshøj	0	-1	-1	0	0	0
Vanløse	-2	-2	0	0	0	0
Total (sum)			-4	29	28	-1

Herunder er områder med ændringer i nettobehovet eller udbygningsbehovet kort beskrevet.

I Ørestad er nettobehovet faldet med 1 spor til 7 spor. Det er planlagt, at udbygningsbehovet på 7 spor løses med den kommende 5-sporede skole i Fælledby. Derudover kan en fortsættelse af det fælles skoledistrikt løse 1 spor, mens det sidste spor som udgangspunkt skal løses ved distriktsændringer.

På øvrige Amager er behovet for skolespor steget med 1 spor, men da der i forvejen er overskud af skolespor i peak, medfører det ikke et udbygningsbehov.

Der er endnu ingen konkrete løsninger for behovet på Refshaleøen / Lynetteholm, hvor udbygningsbehovet er steget med 1 spor.

På Vesterbro / Kgs. Enghave er behovet faldet med 1 spor fra 2023- til 2024-prognosen. Det er planlagt, at udbygningsbehovet på 5 spor løses med de 2 nye skolespor i Bådehavngadekvarteret ved etablering af en udskolingsafdeling til Ellebjerg Skole samt en ny 5-sporet Skole i Jernbanebyen.

I Valby er behovet også faldet med 1 spor. Det er planlagt, at udbygningsbehovet på 2 spor løses med etablering af en udskolingsskole på Torveportens svarende til en udbygning af kapaciteten med 5 spor (4 spor, hvis det bliver en selvstændig skole)

På Østerbro er behovet for skolespor faldet med 1 spor, men da der i forvejen er overskud af skolespor i peak, medfører det ikke ændringer i udbygningsbehov.

I Brønshøj er behovet for skolespor også faldet med 1 spor, men da der i forvejen er tilstrækkelig skolekapacitet, medfører det ikke ændringer i udbygningsbehov.

Dagtilbud

På dagtilbudsområdet er udbygningsbehovet frem mod 2050 på 316 grupper. Selvom antallet af 0-5 årige i den bydækkende befolkningsprognose forventes at falde med 271 i forhold til 2023-prognosen, er der en stigning i udbygningsbehovet på 33 grupper i forhold til prognosen fra 2023. Stigningen skyldes ført og fremmest, at der med investeringscasen "Nedjustering af dagtilbudskapacitet" blev nedjusteret 67 grupper for at håndtere pladsoverskuddet frem mod 2030. Det har øget det langsigtede udbygningsbehov i visse dele af byen, da kommunens dagtilbudskapacitet er blevet reduceret.

Derudover skyldes stigningen andre mindre justeringer i antallet af grupper, der udbygges med i igangværende anlægsprojekter, nedjustering af kapacitet i dagplejen samt lukning af nuværende kapacitet grundet skolebyggeri Bådehavns kvarteret.

Som udgangspunkt planlægges der også på dagtilbudsområdet efter peak, men udbygningsbehovet kan variere fra peak-årene, hvis områder kan dække hinanden, eller peak-årene kun viser et behov i en kortere periode. Det gælder fx Bispebjerg, hvor behovet dækkes af andre områder, hvorfor der ikke noget udbygningsbehov, selvom der i peak mangler 11 grupper.

Udbygningsbehovet er primært placeret i udbygningsområder, hvor der forventes en tilvækst i antallet af børn i de kommende år.

Tabel 2. ændring i behovsprognose på dagtilbudsområdet

Bydel	Nettobehov i peak			Udbygningsbehov		
	2023 prognose	2024 prognose	Ændring	2023 prognose	2024 prognose	Ændring
Amager Vest	-34	-3	31	0	0	0
Amager Øst	25	30	5	25	30	5
Ørestad	50	56	6	40	50	10
Brønshøj-Husum	8	10	2	8	7	-1
Vanløse	0	5	5	0	0	0
Indre By	11	8	-3	0	0	0
Nordhavn	69	70	1	69	70	1
Refshaleøen/Lynetteholmen	83	83	0	83	83	0
Østerbro	9	18	9	0	7	7
Bispebjerg	4	11	7	0	0	0
Nørrebro	-10	6	16	0	0	0
Valby	17	21	4	17	21	4
Vesterbro/Kgs. Enghave	41	48	7	41	48	7

Total (hver bydel skal dække sig selv)	317	366	90	283	316	33
---	------------	------------	-----------	------------	------------	-----------

Bilag

1. Befolkningsprognoser 2019-2024

Bilag 1. Befolkningsprognoser 2019-2024

- Dagtilbud (0-5 år)
 - Skole (6 år)

Befolkningsprognose 0-5 år 2019-2024

1. Det forventede børnetal er nedjusteret i de seneste prognoser

2. Fra 2020 til 2024 er det faktiske børnetal faldet med ca. 3.000

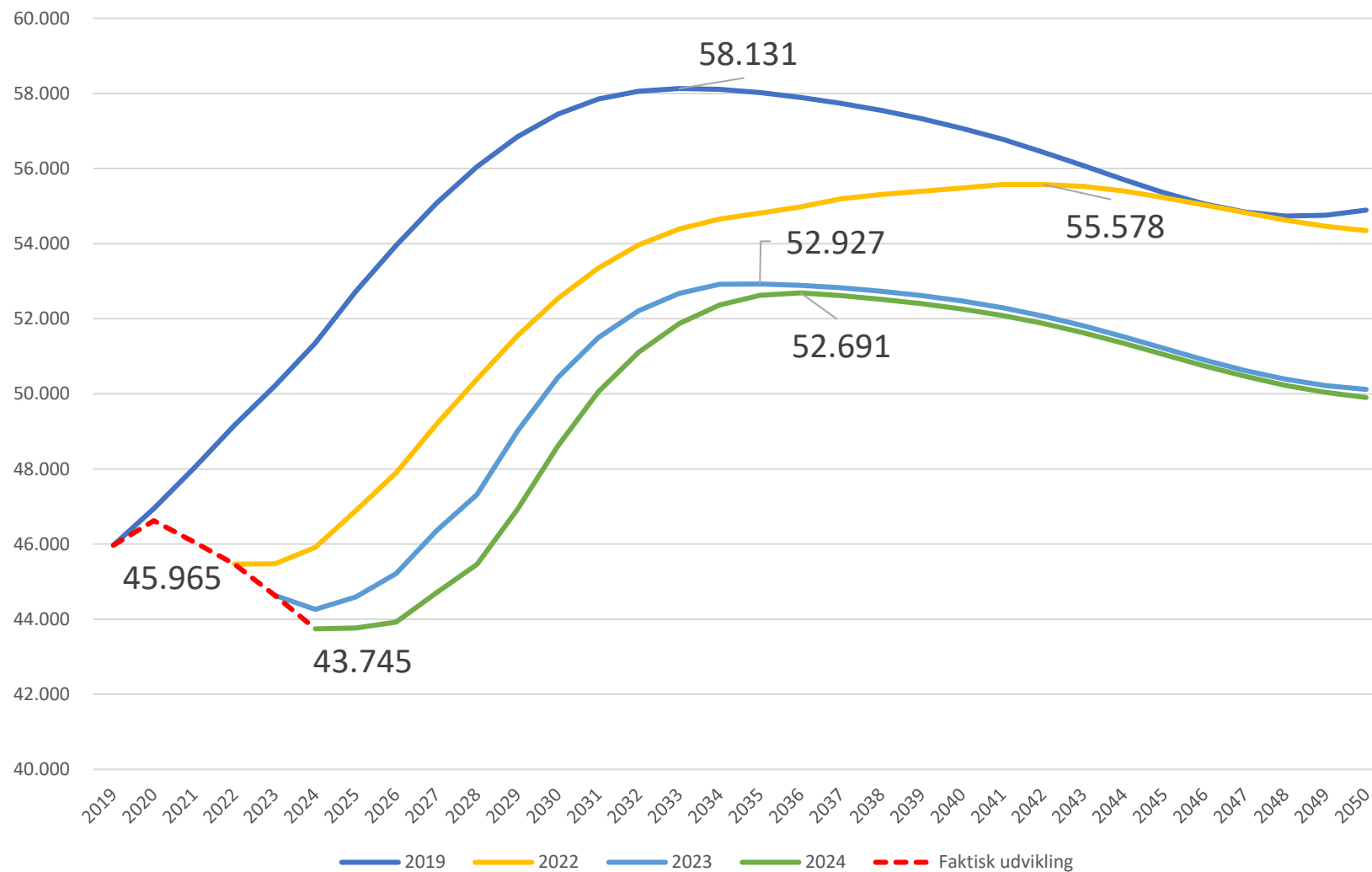

Amager Vest - 0-5 år 2019-2024 prognoser

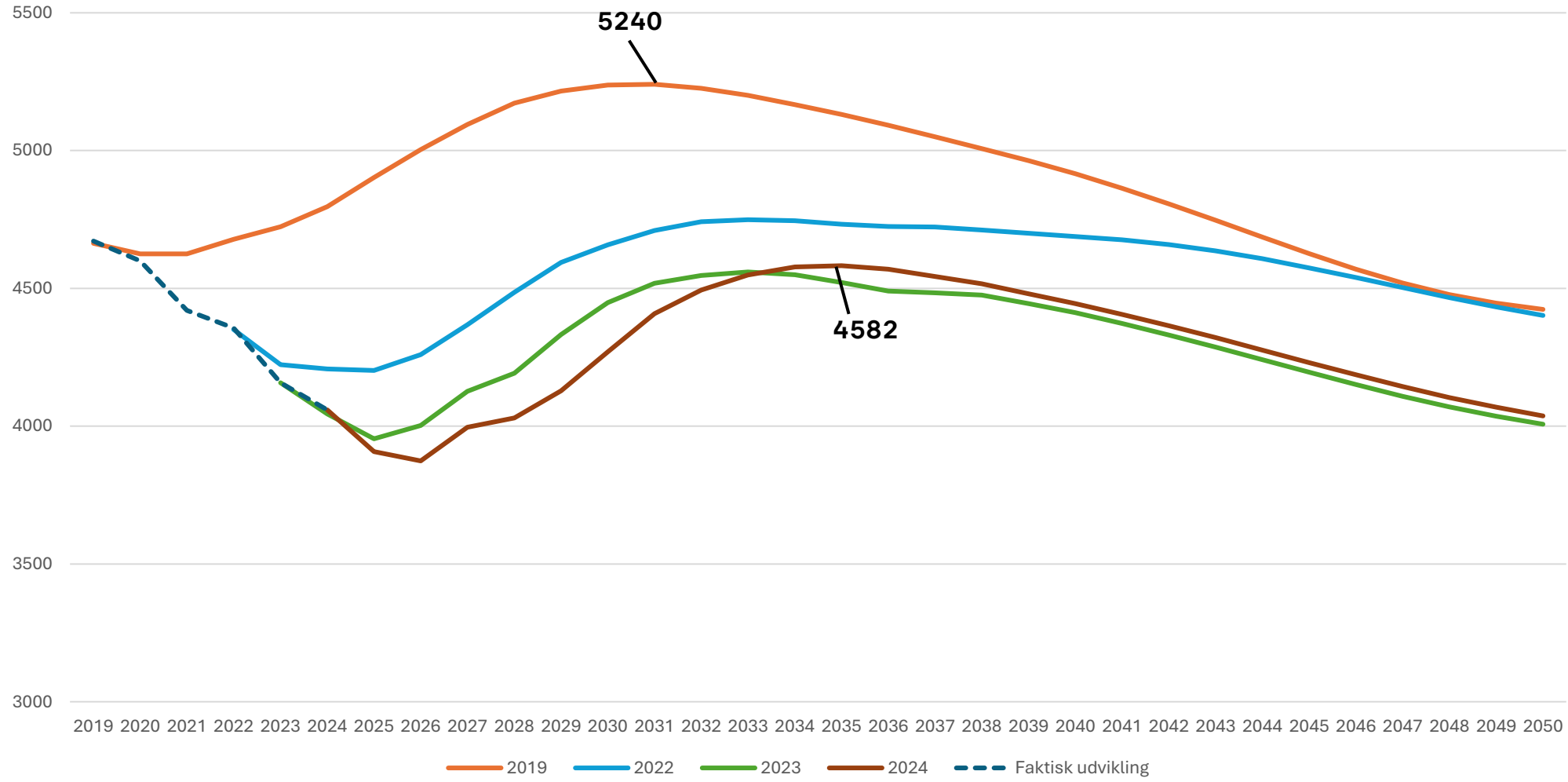

Amager Øst - 0-5 år 2019-2024 prognoser

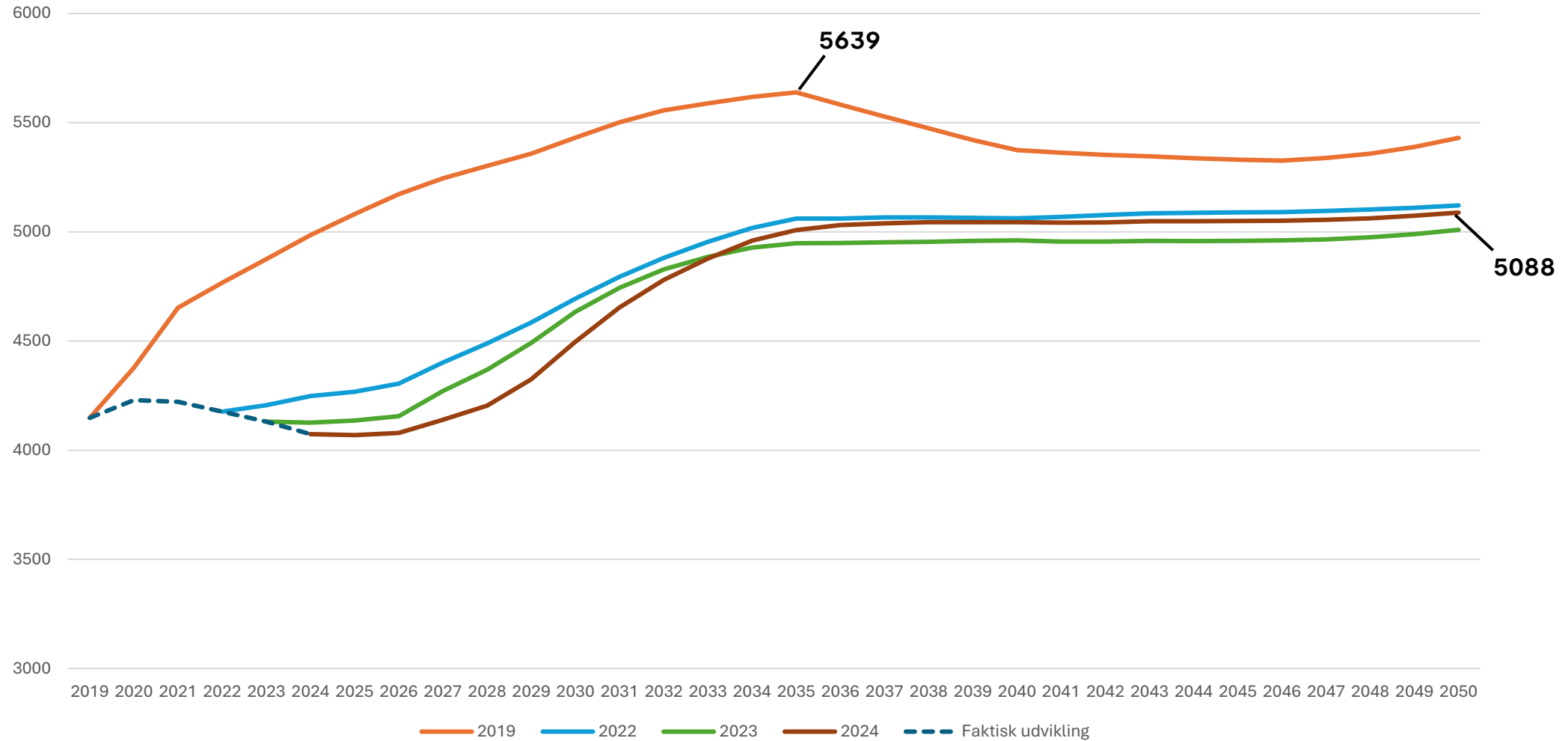

Ørestad - 0-5 år 2019-2024 prognoser

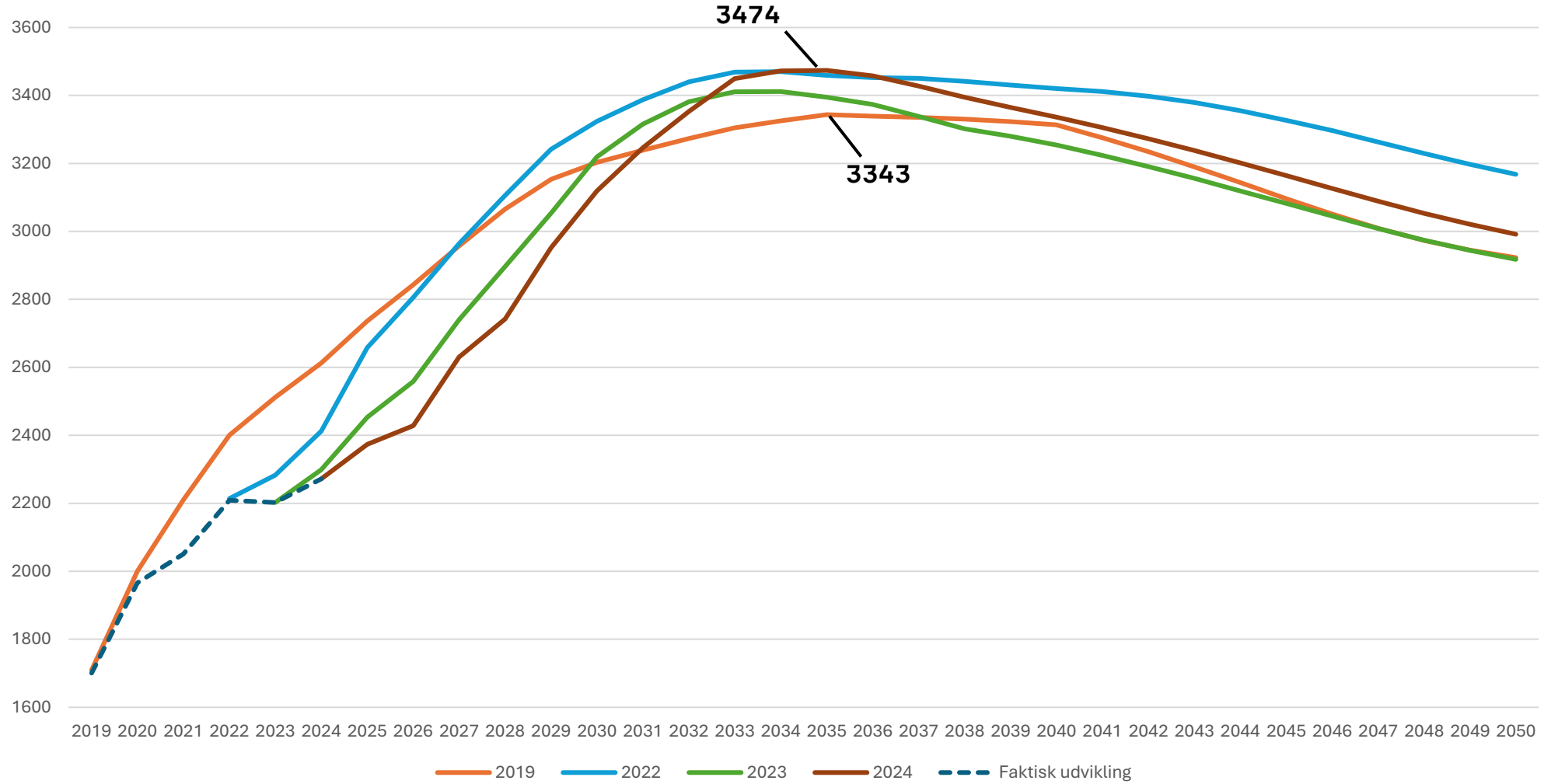

Brønshøj-Husum - 0-5 årige 2019-2024 prognoser

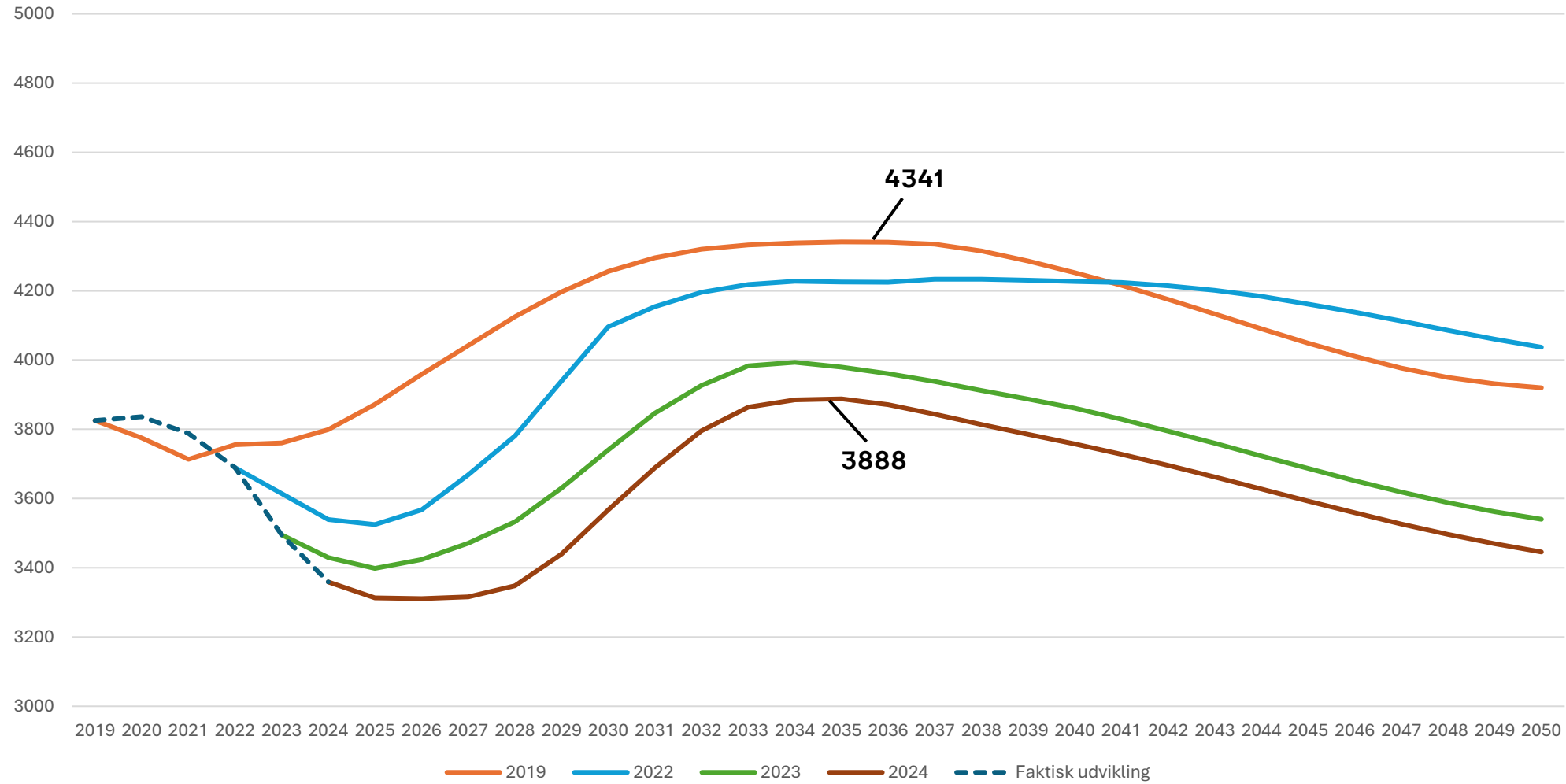

Vanløse - 0-5 årige 2019-2024

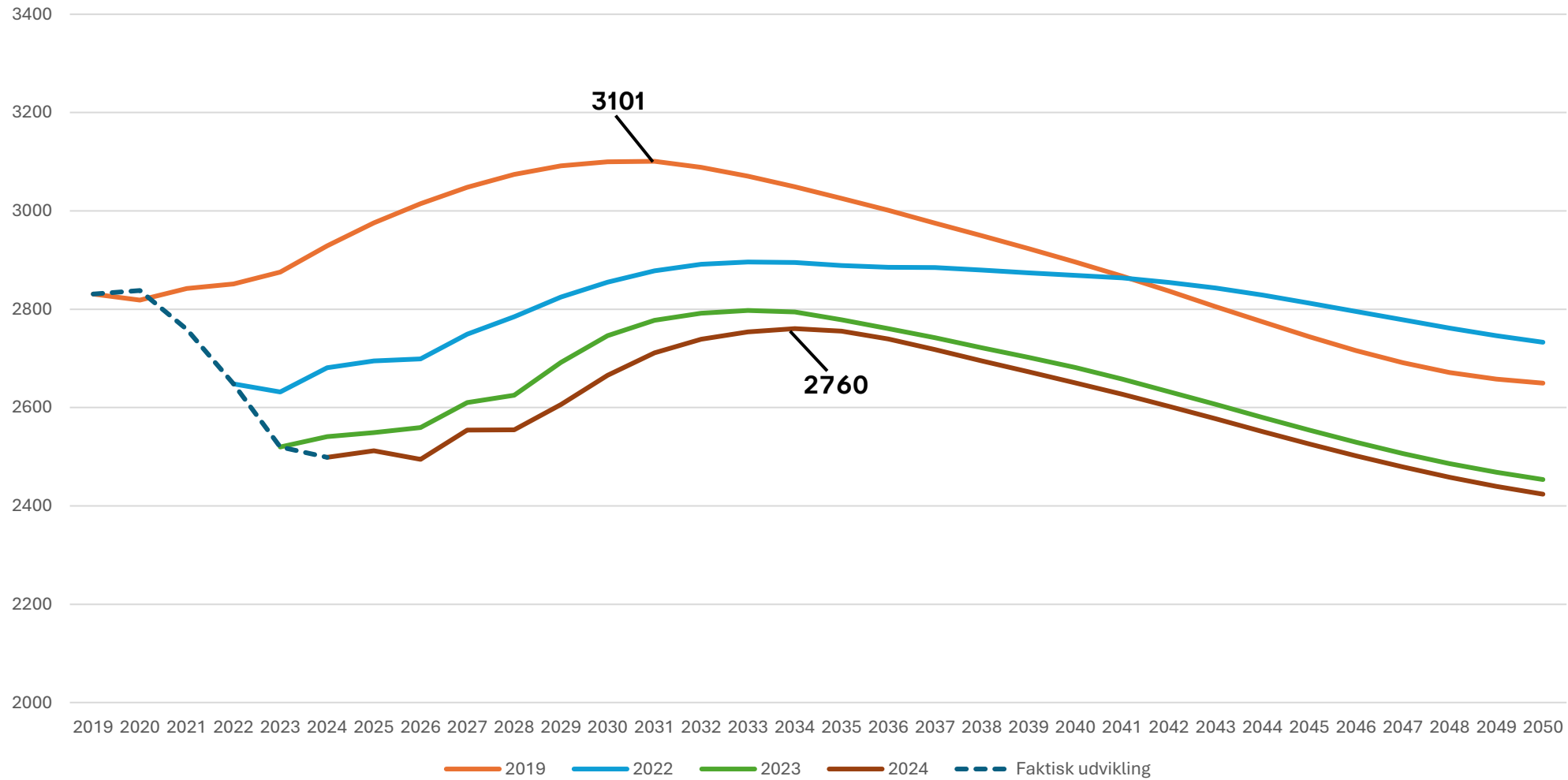

Indre By - 0-5 årige 2019-2024 prognoser

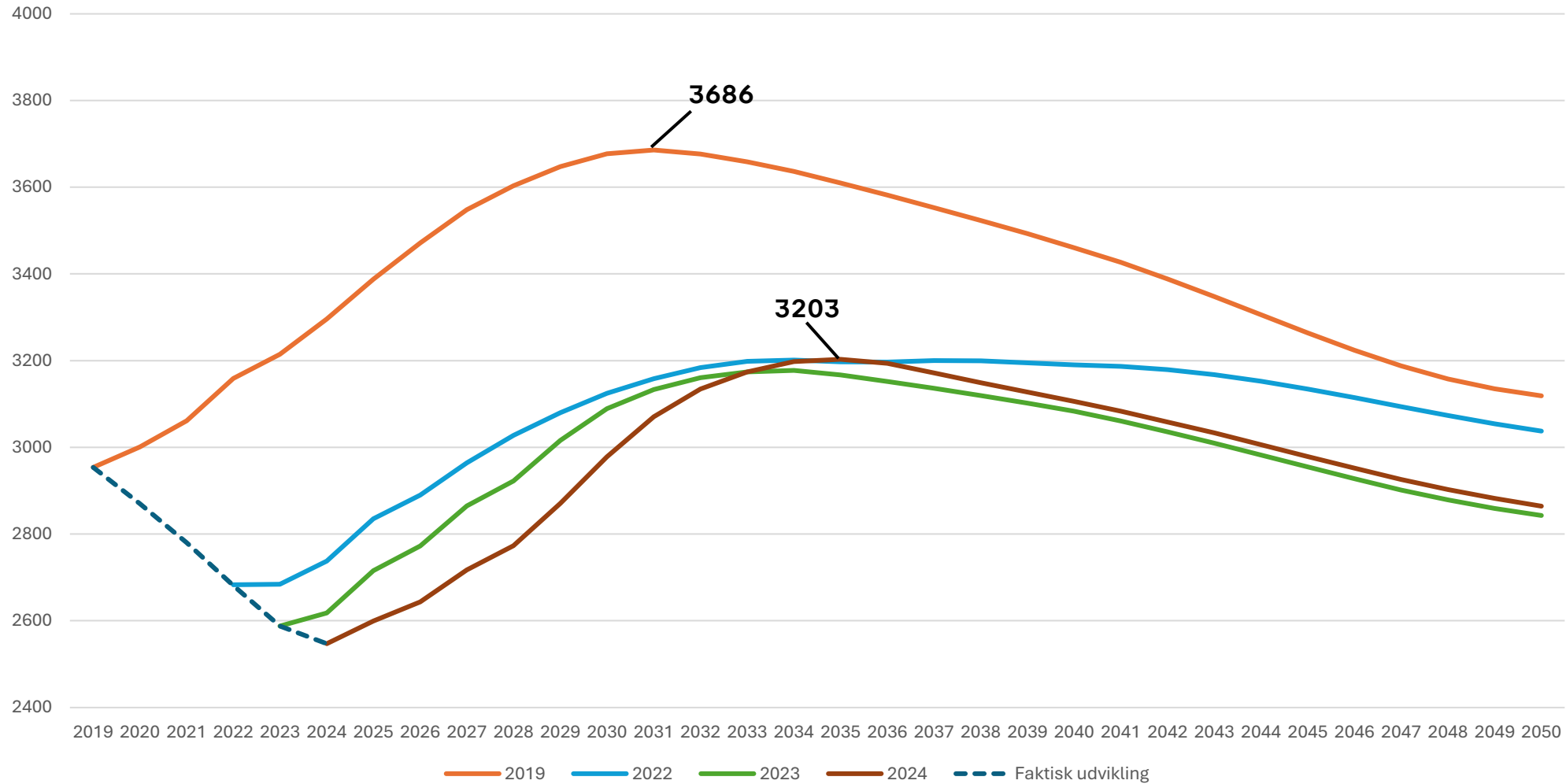

Nordhavn - 0-5 årige 2019-2024 prognoser

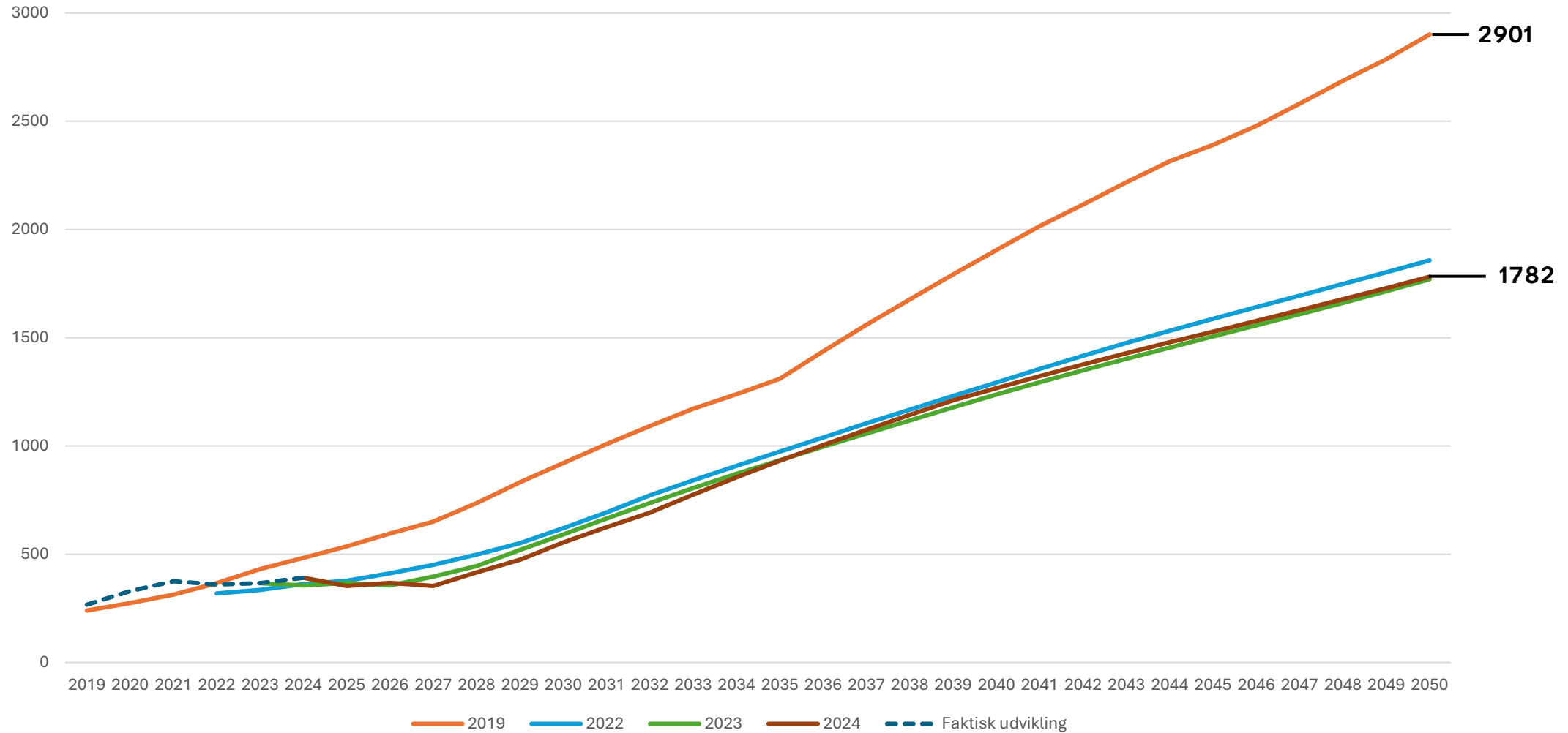

Refshaleøen/Lynetteholmen - 0-5 årige 2019-2024 prognoser

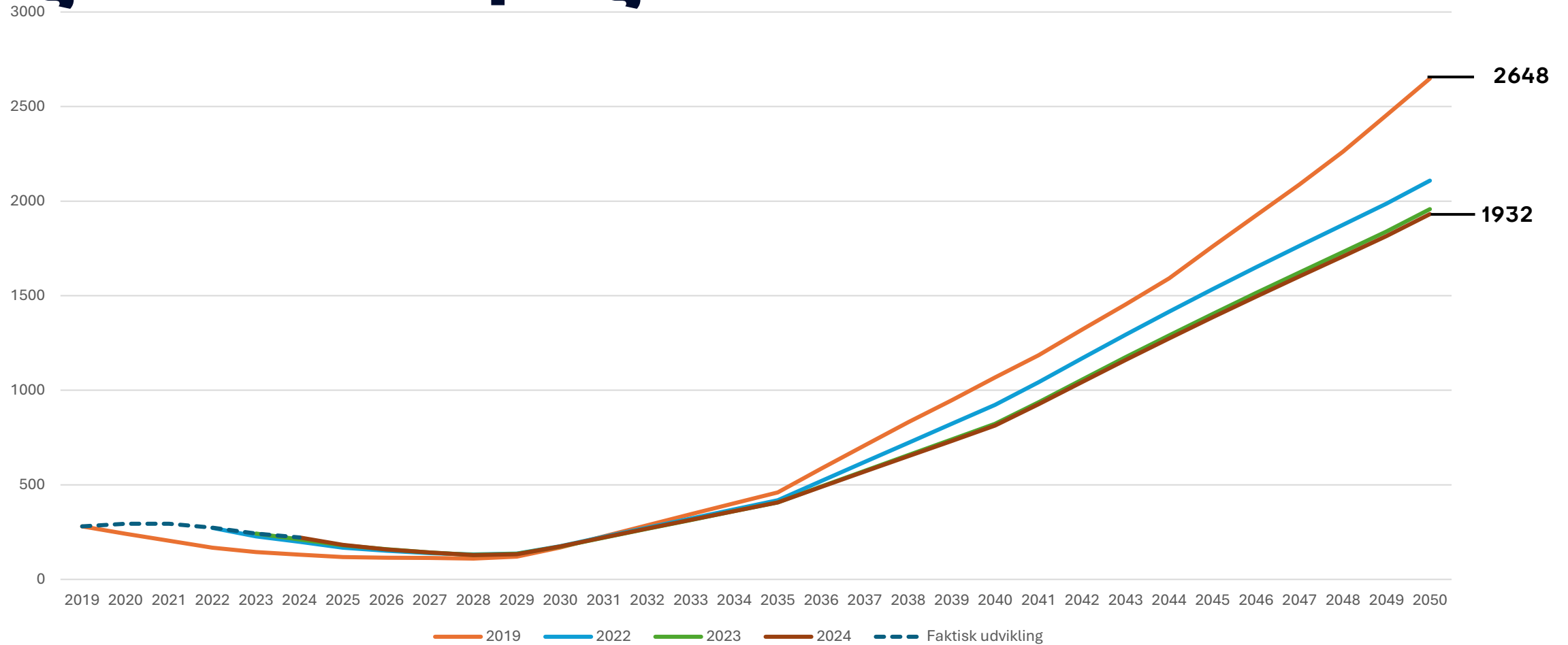

Østerbro - 0-5 årige 2019-2024 prognoser

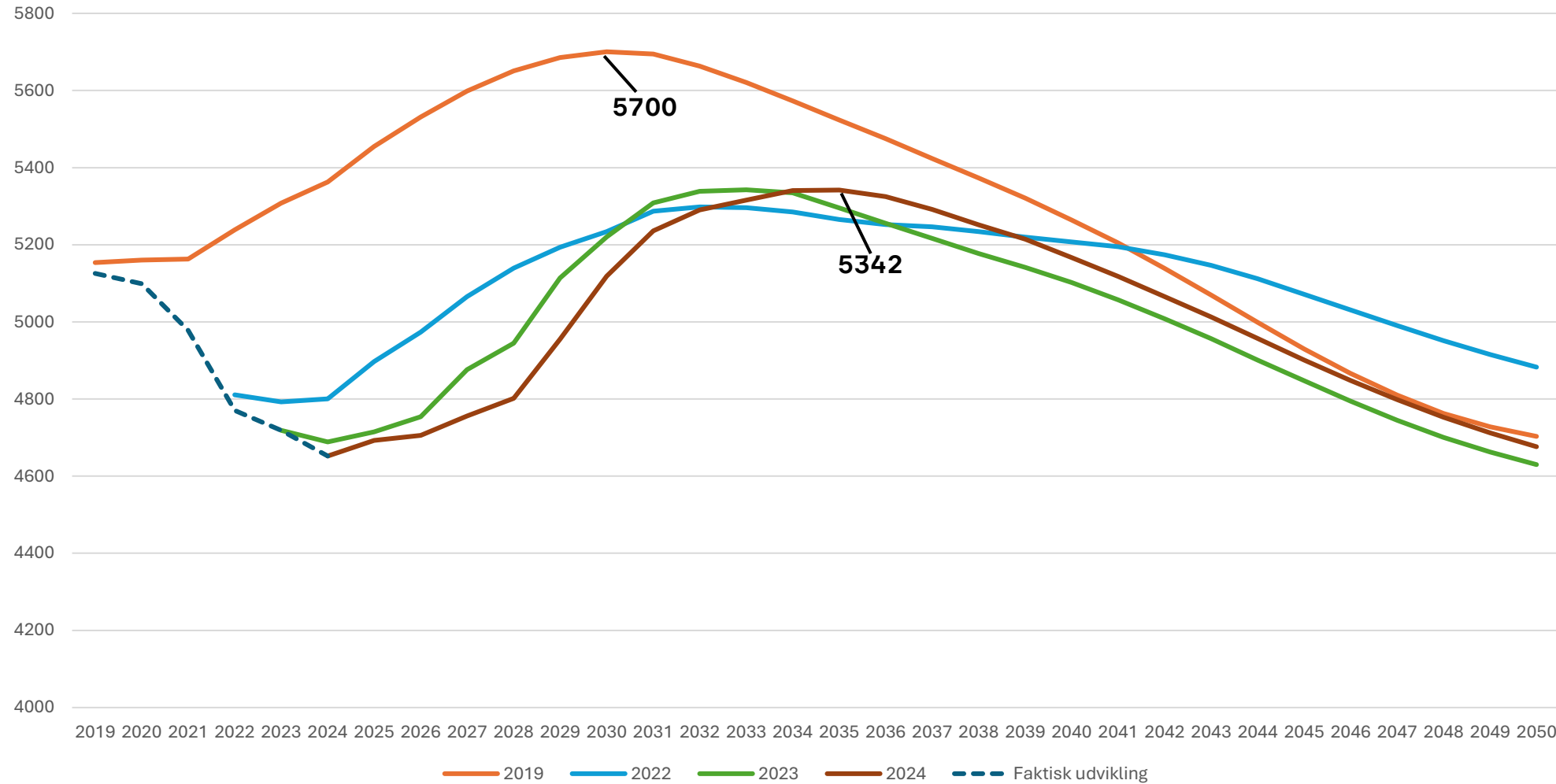

Bispebjerg - 0-5 årige 2019-2024 prognoser

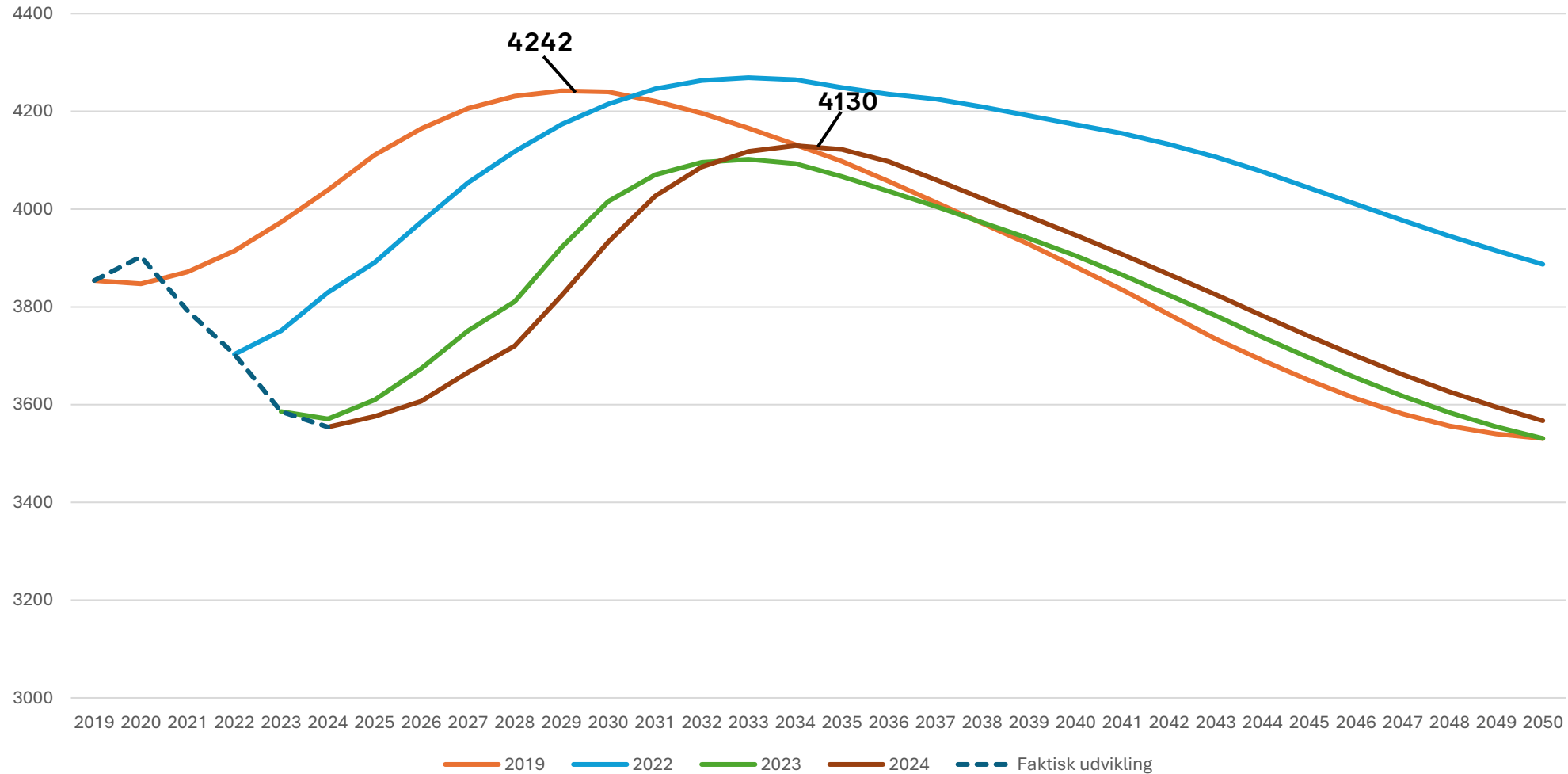

Nørrebro - 0-5 årige 2019-2024 prognoser

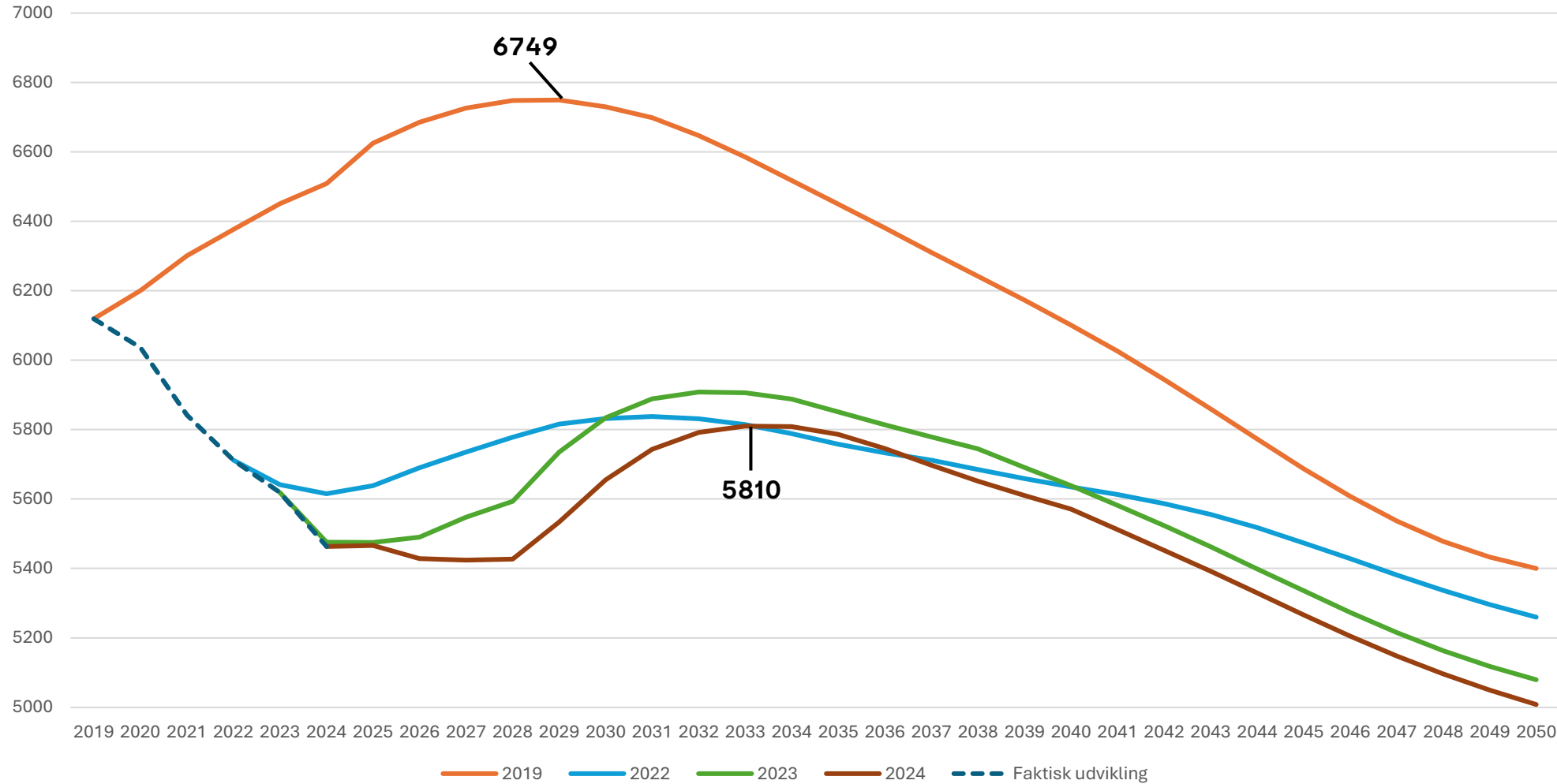

Valby - 0-5 årige 2019-2024 prognoser

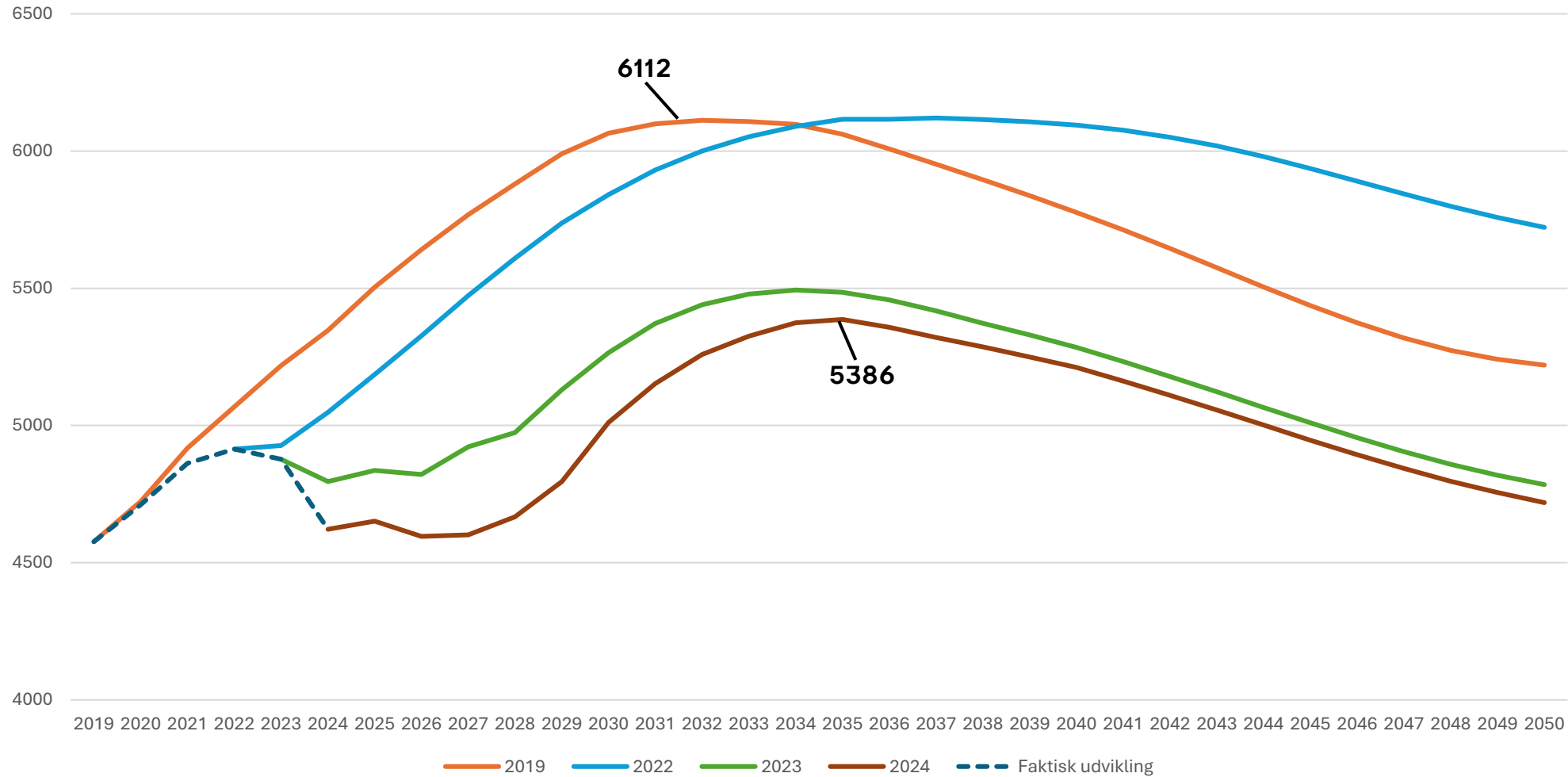

Vesterbro/Kgs. Enghave - 0-5 årige 2019-2024 prognoser

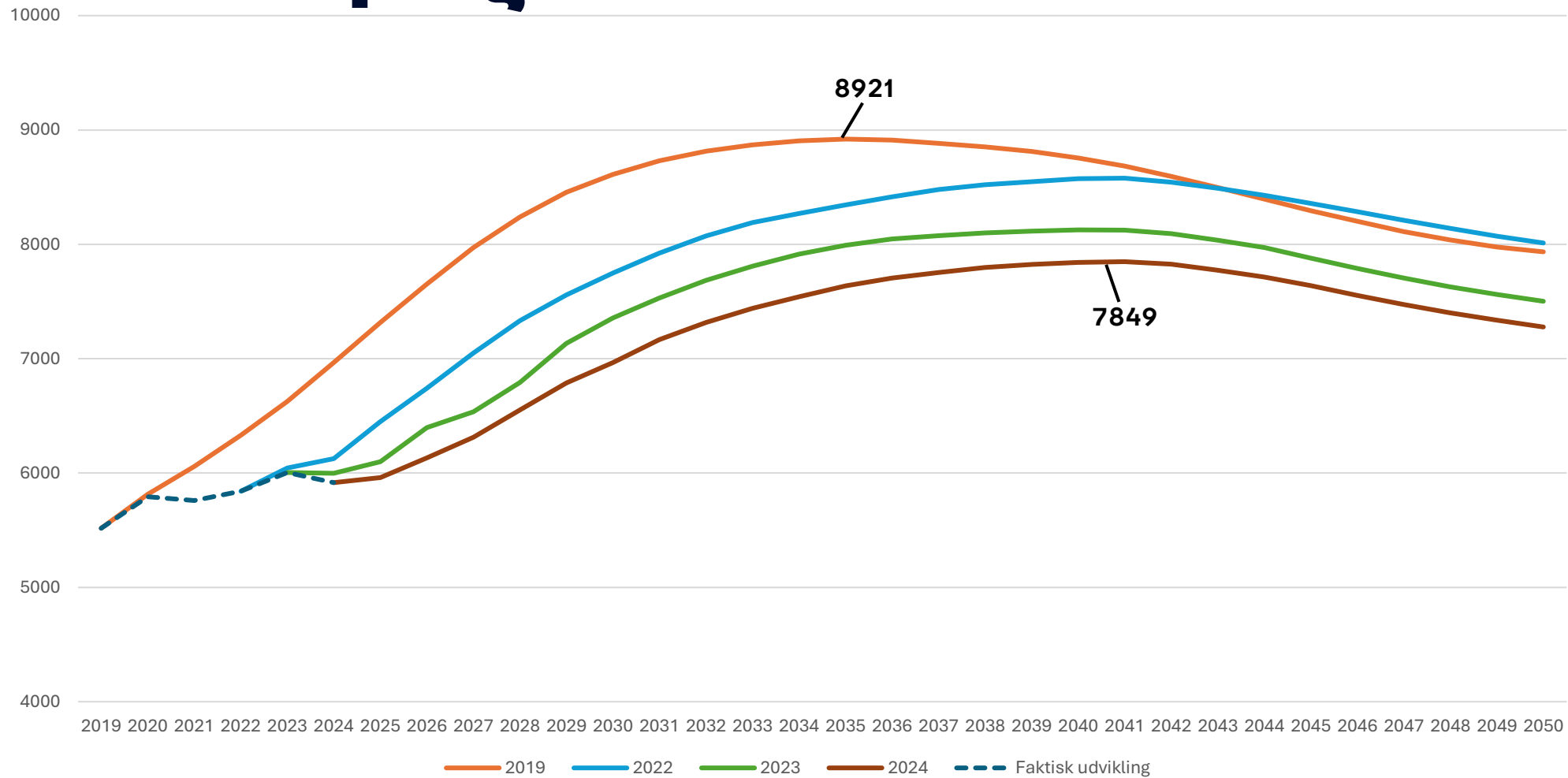

Befolkningsprognoser 2019-2024

- Skole (6 år)

Befolkningsprognose 6 år - 2019-2024

1. Det forventede børnetal er nedjusteret i de seneste prognoser

2. Fra 2020 til 2024 er det faktiske børnetal steget med ca. 70

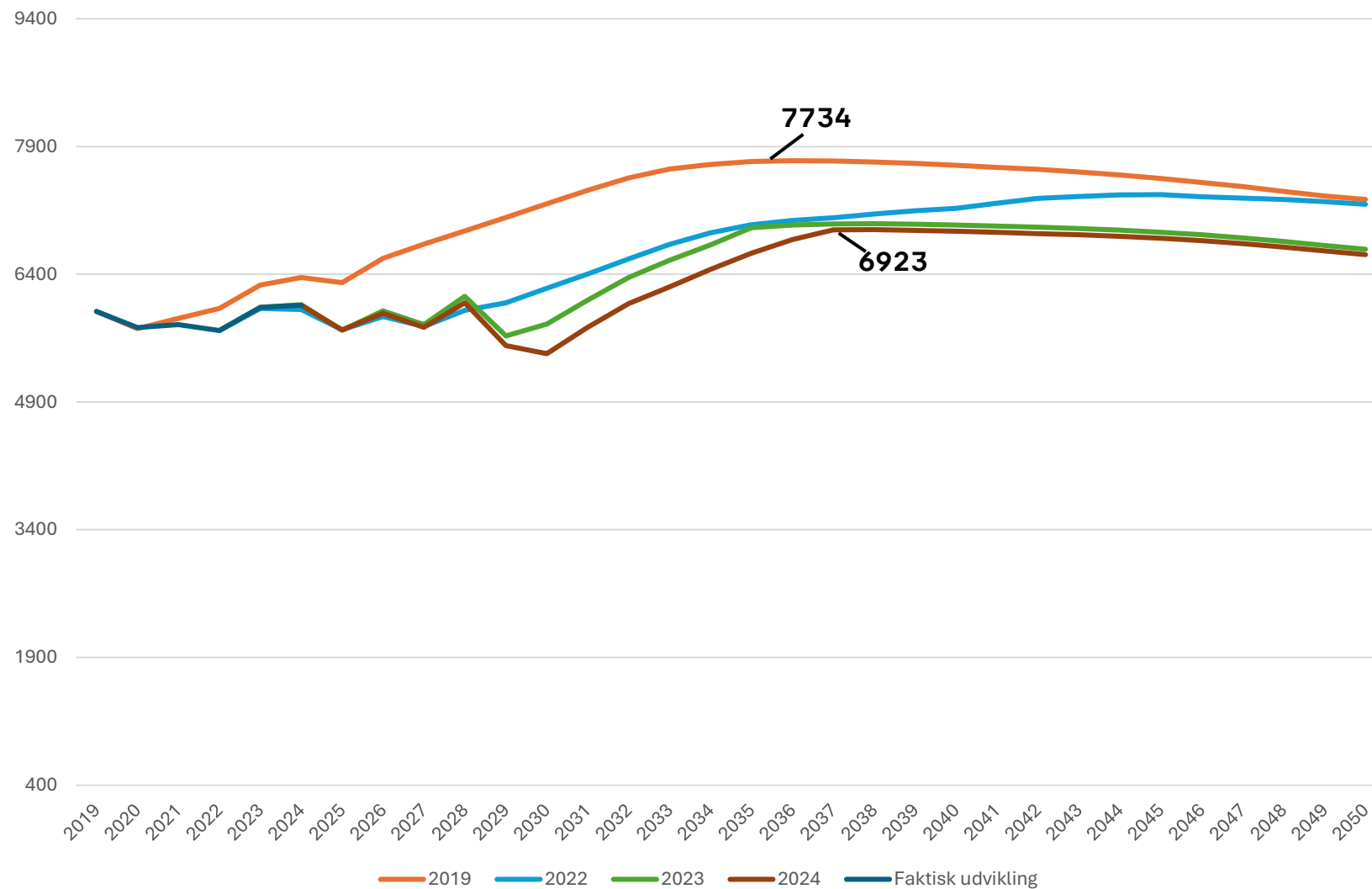

Amager Vest - 6 år - 2019-2024 prognoser

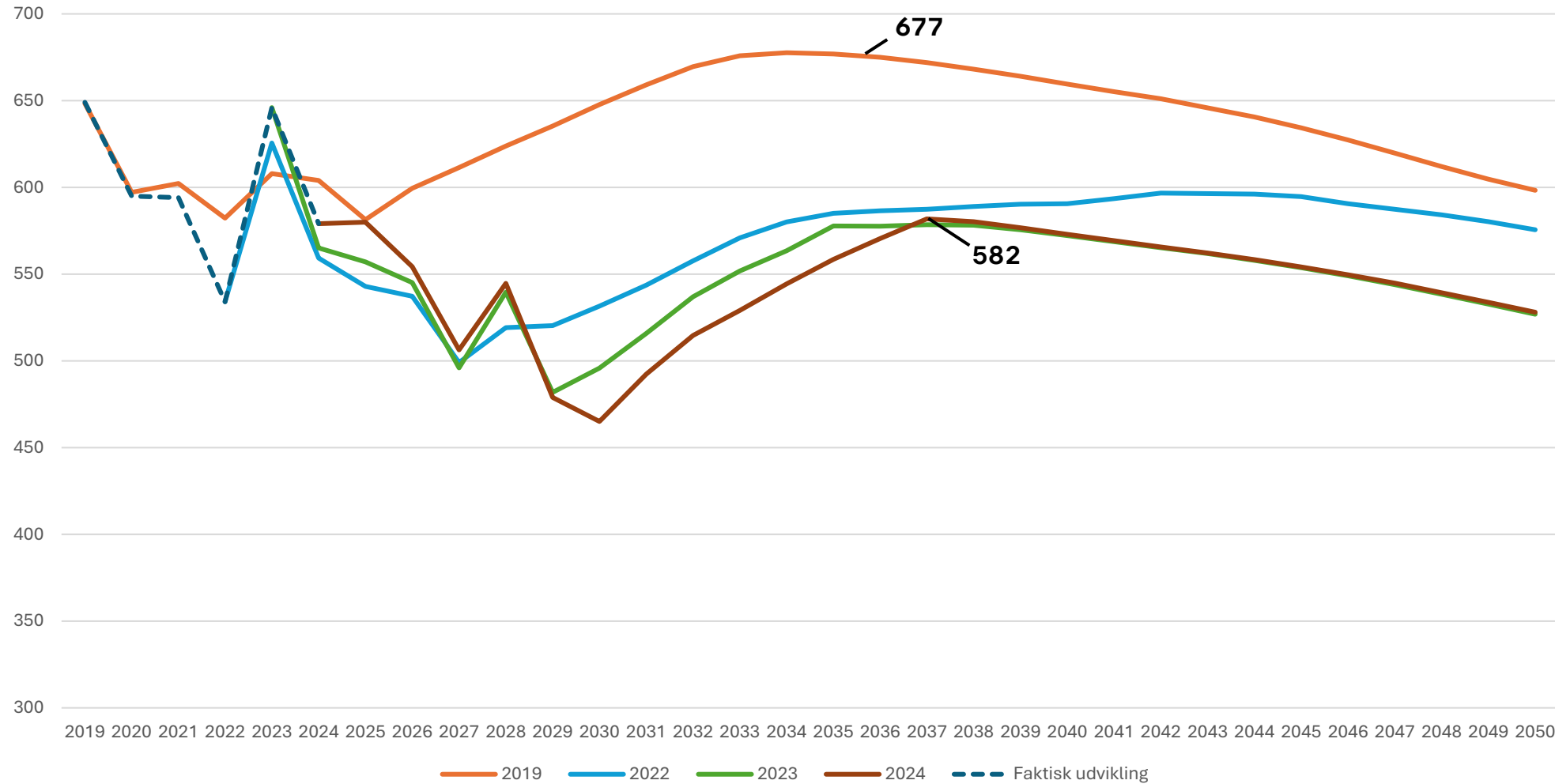

Amager Øst - 6 år - 2019-2024 prognoser

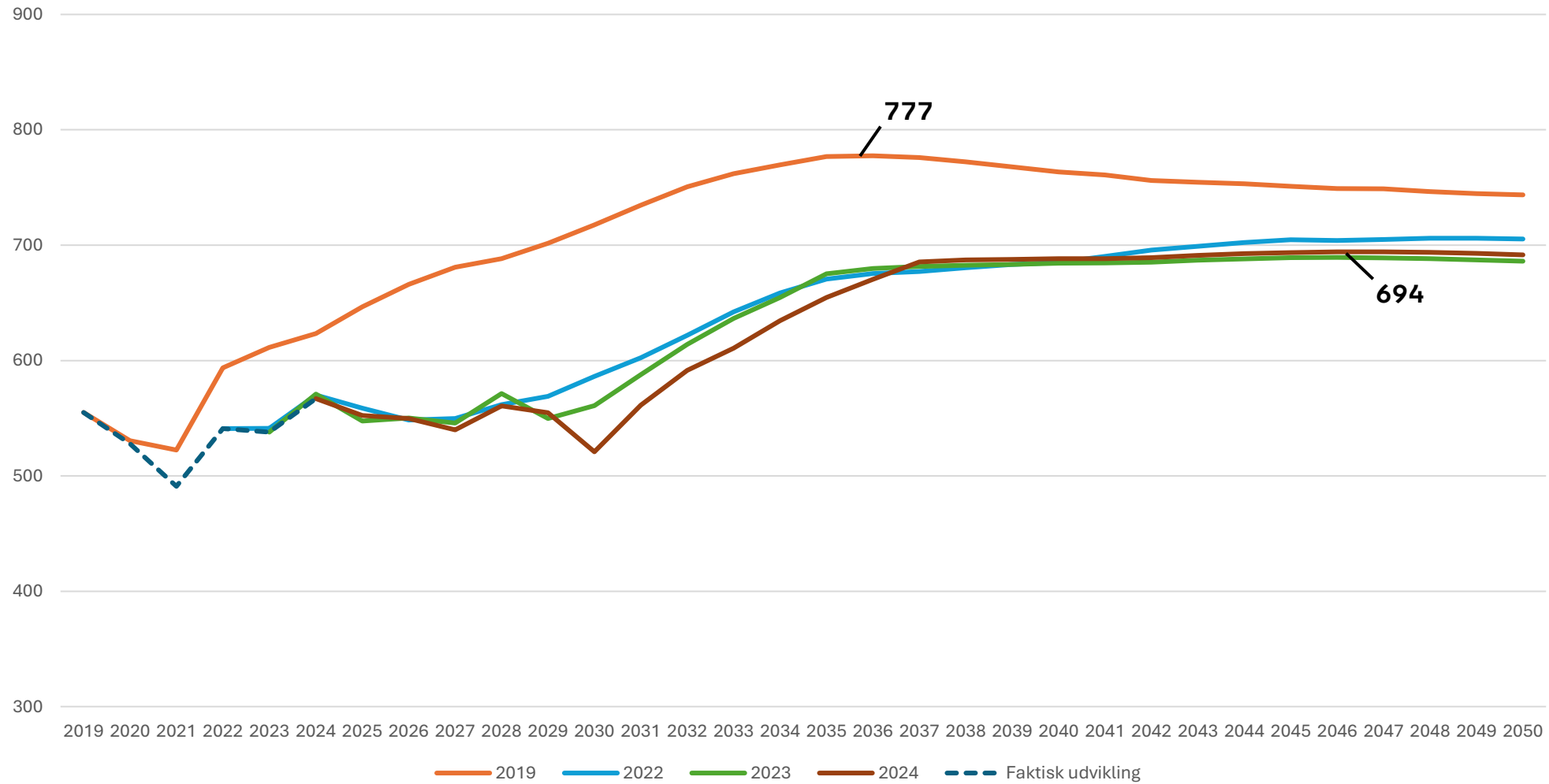

Ørestad - 6 år - 2019-2024 prognoser

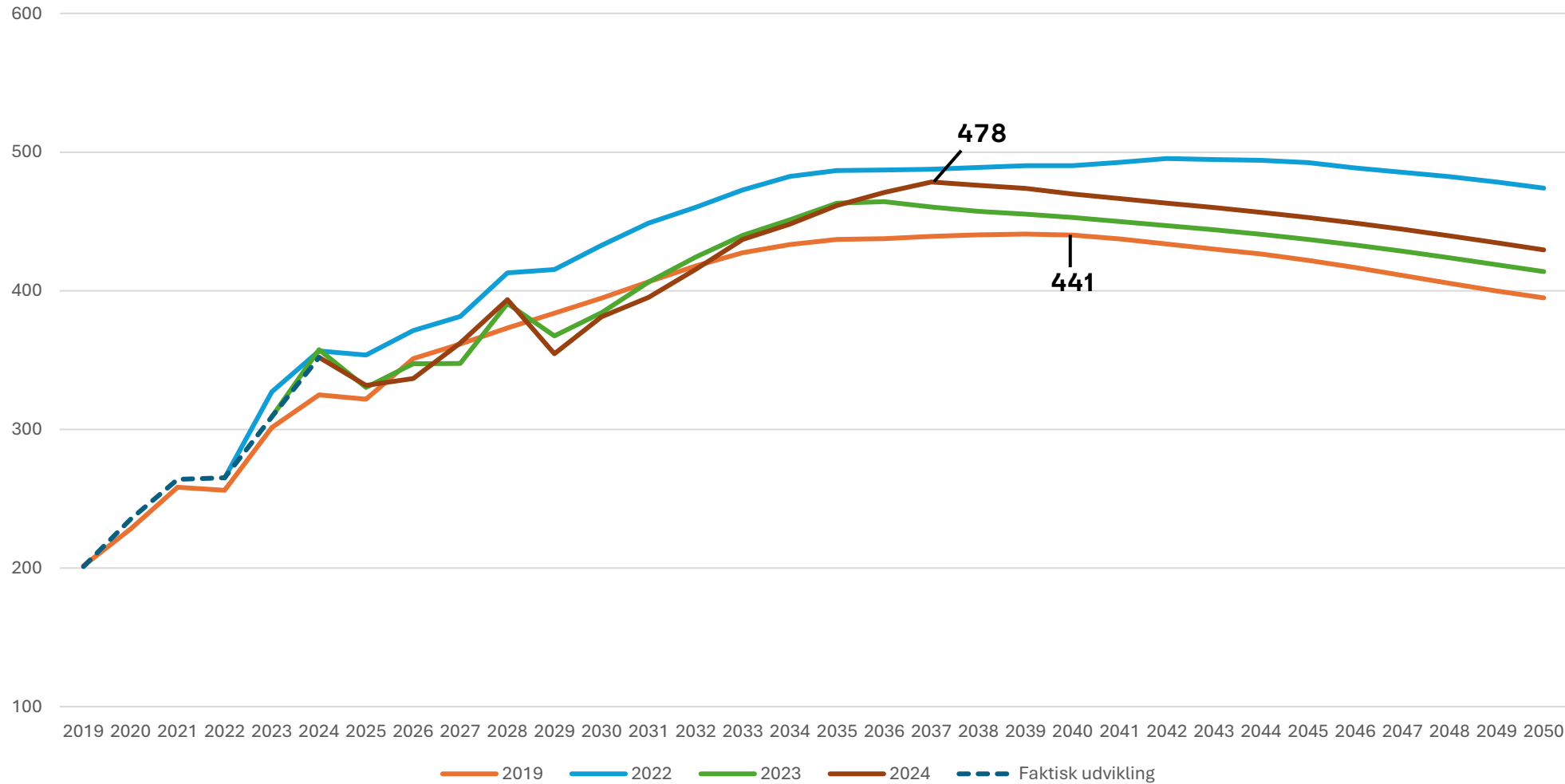

Brønshøj-Husum - 6 år - 2019-2024 prognoser

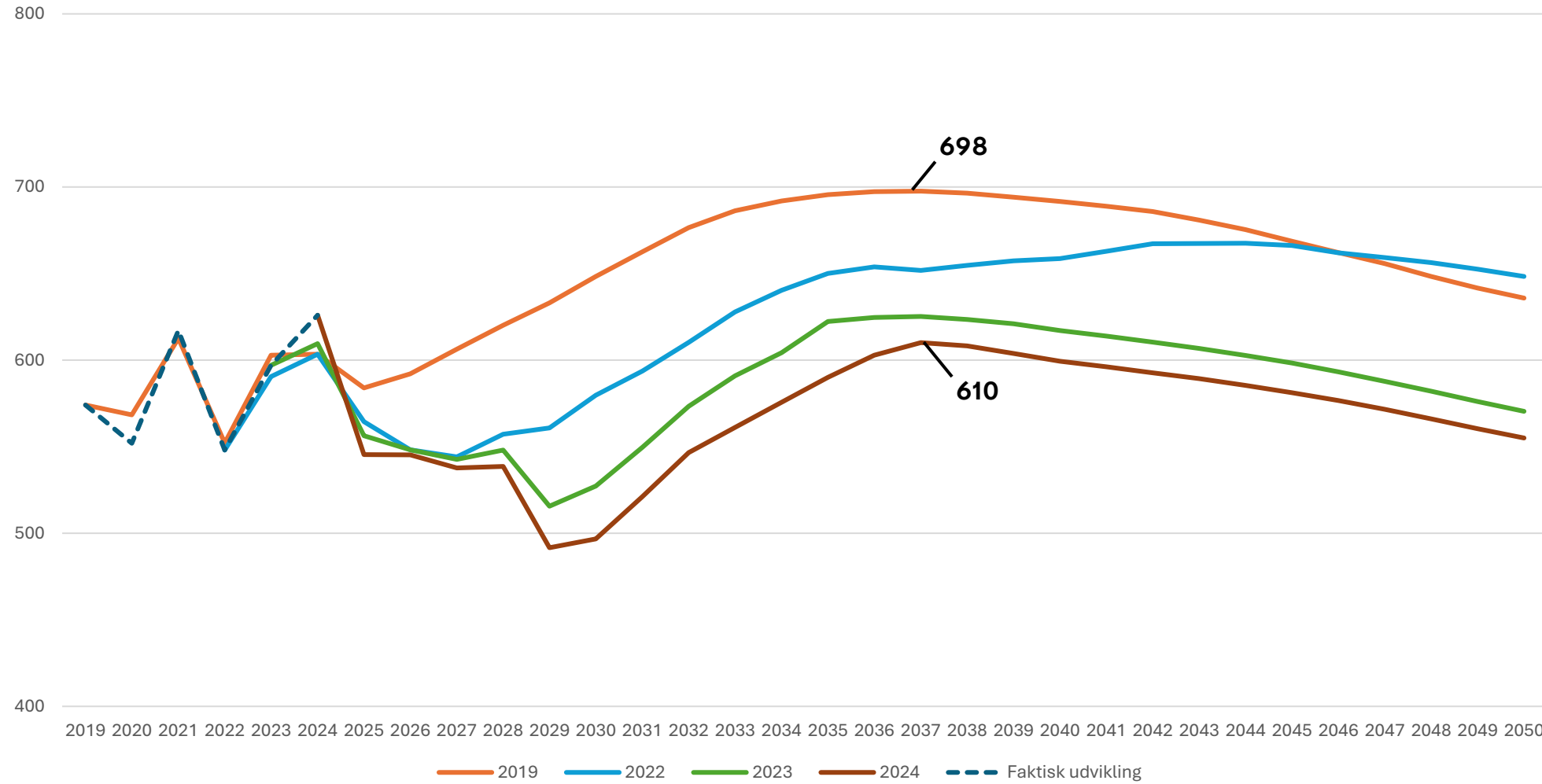

Vanløse - 6 år - 2019-2024 prognoser

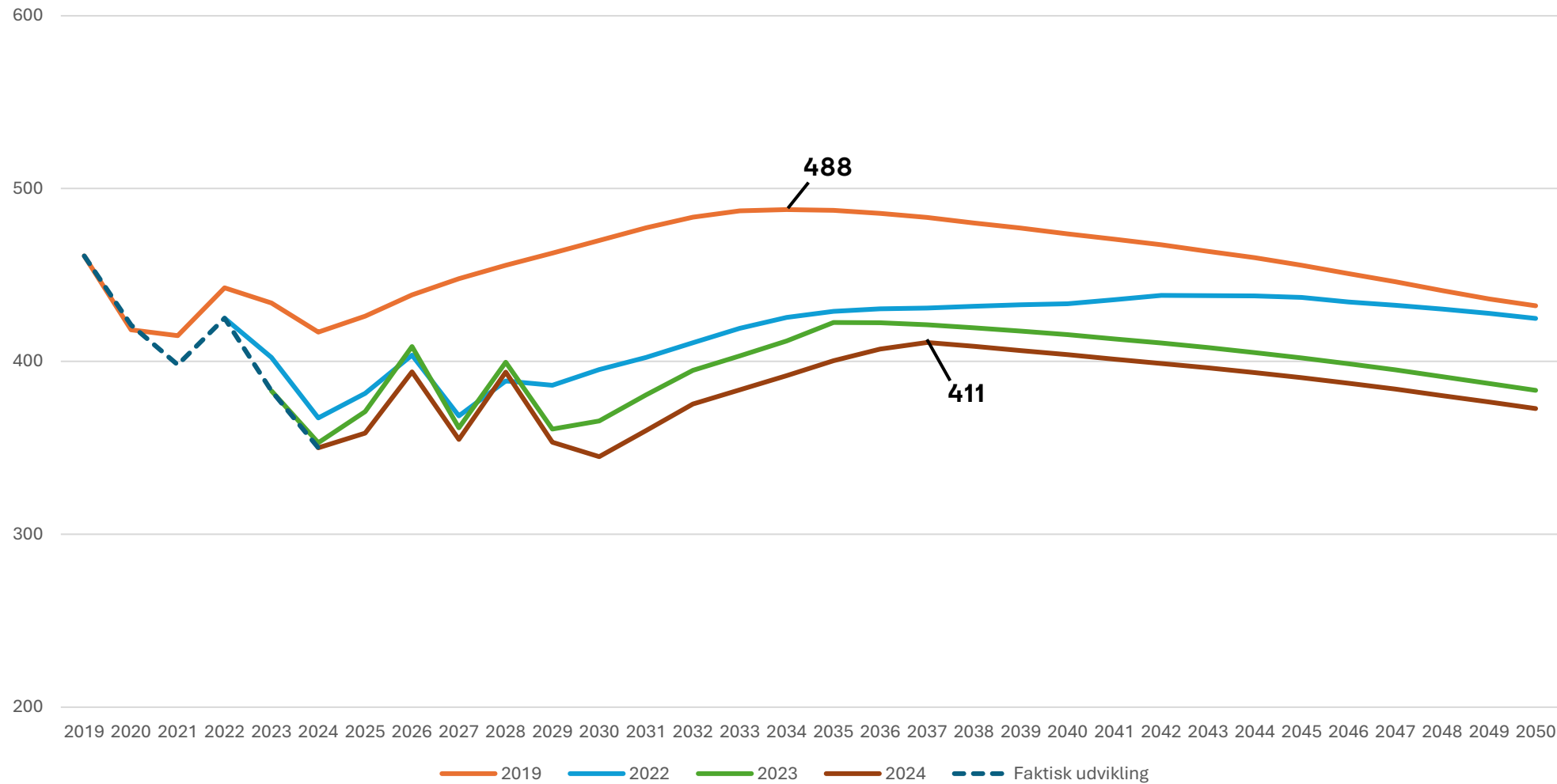

Indre By - 6 år - 2019-2024 prognoser

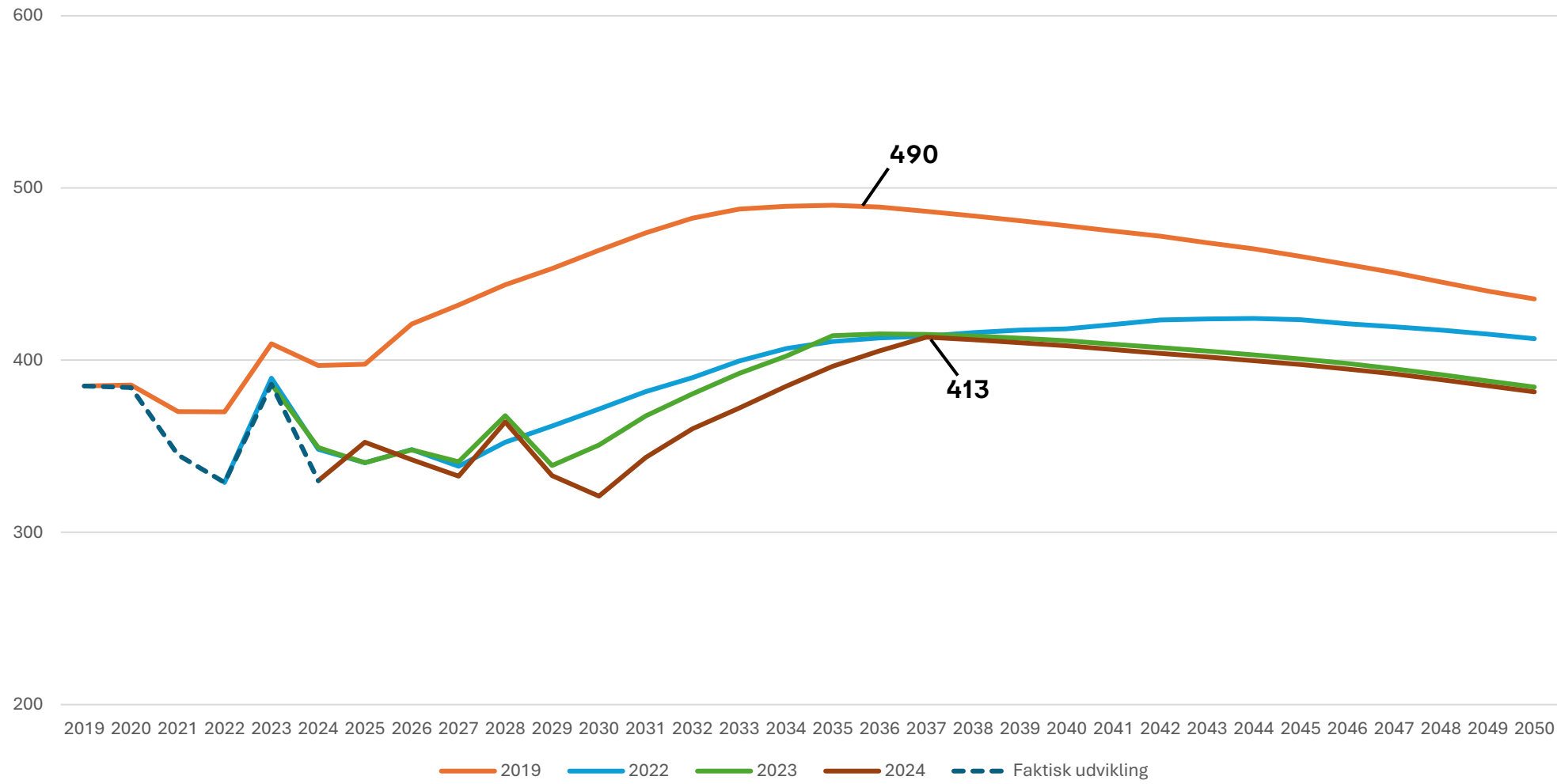

Nordhavn - 6 år - 2019-2024 prognoser

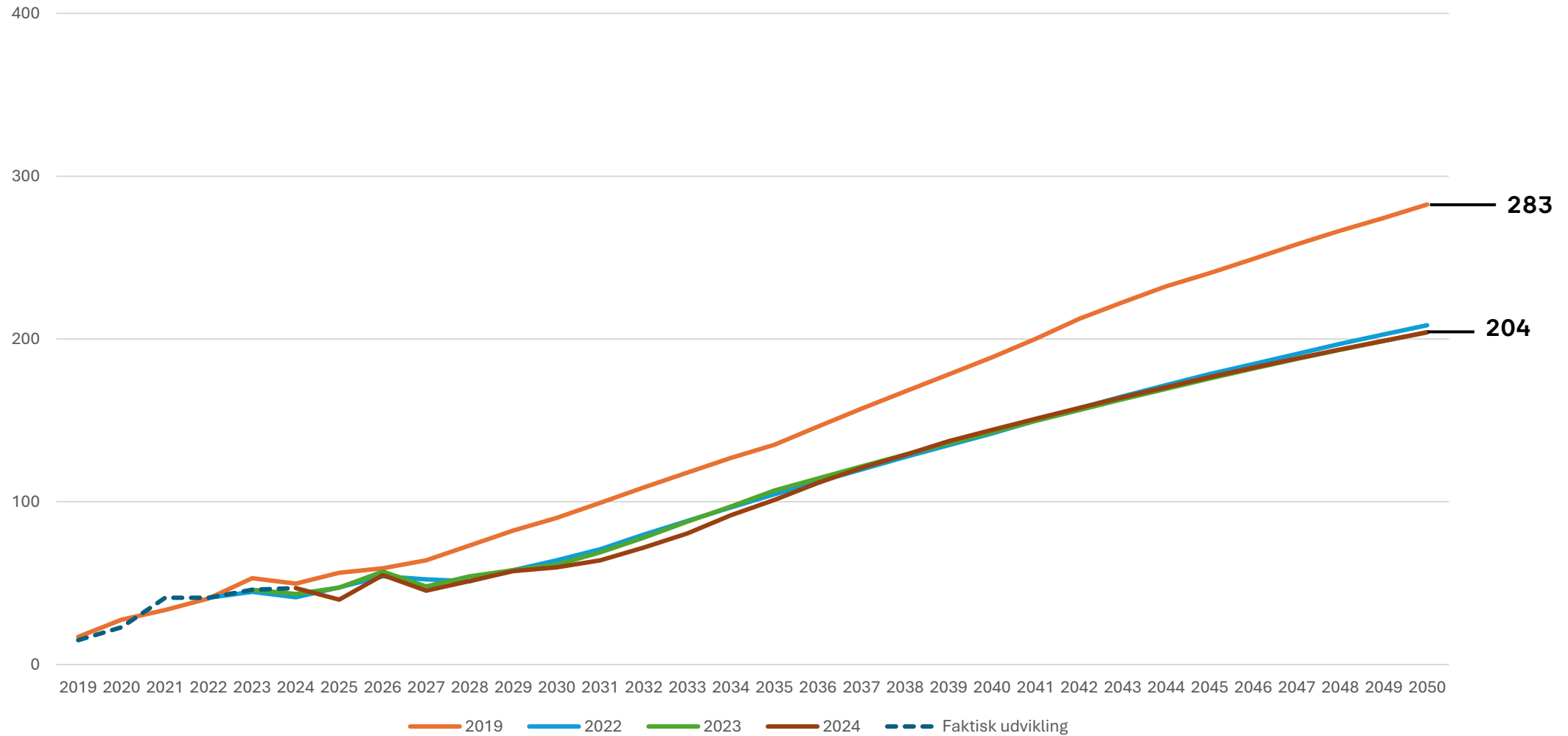

Refshaleøen/Lynetteholmen - 6 år - 2019-2024 prognoser

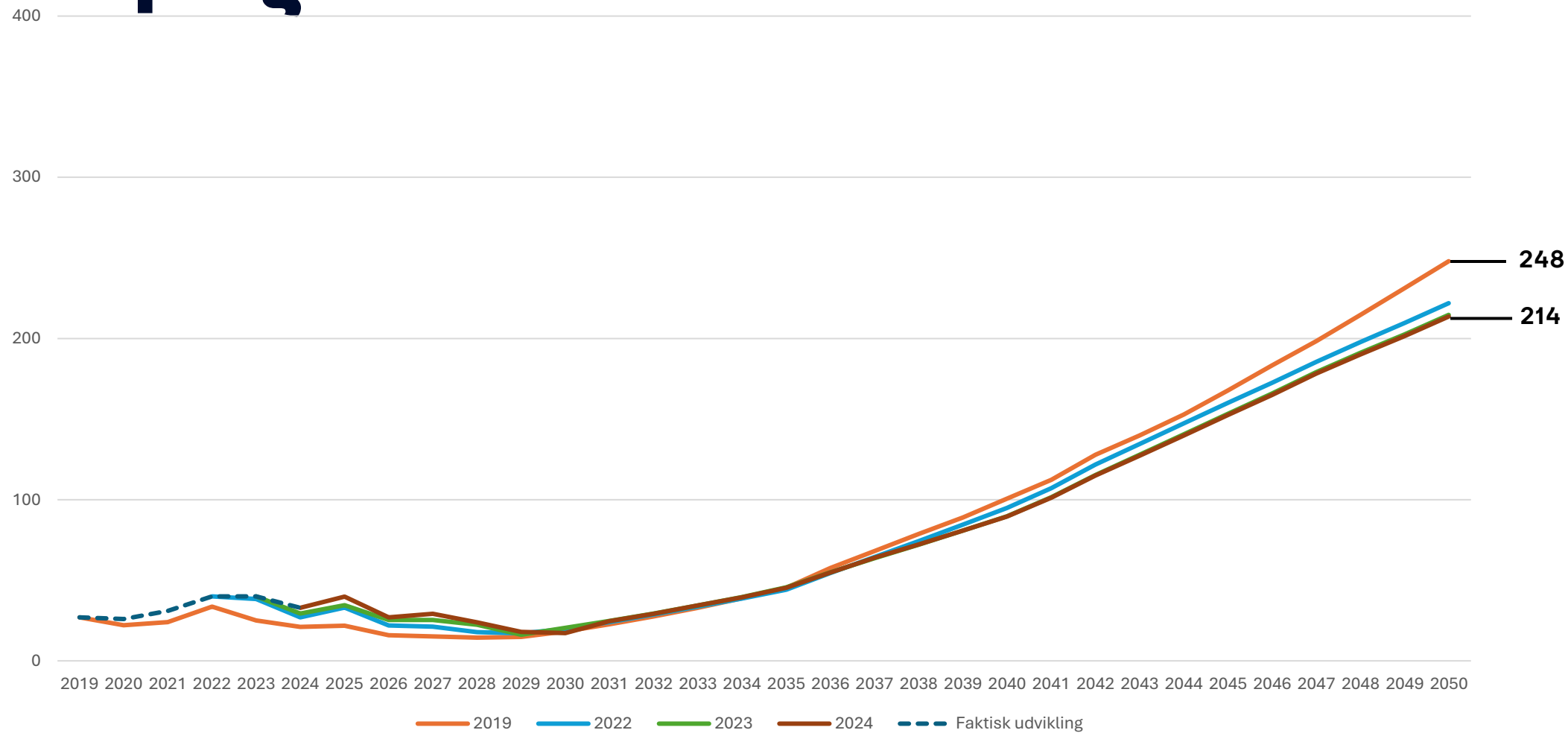

Østerbro - 6 år - 2019-2024 prognoser

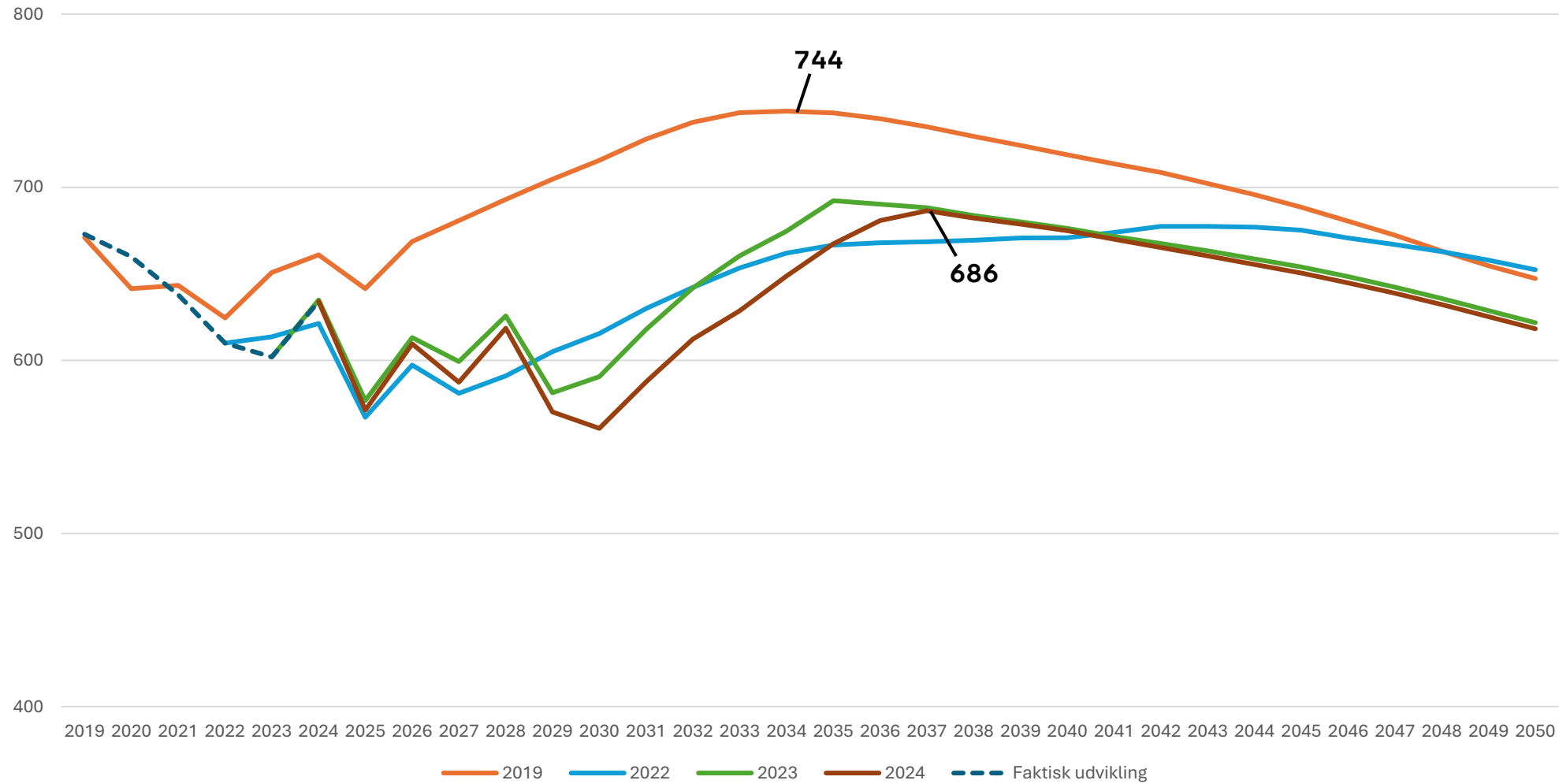

Bispebjerg - 6 år - 2019-2024 prognoser

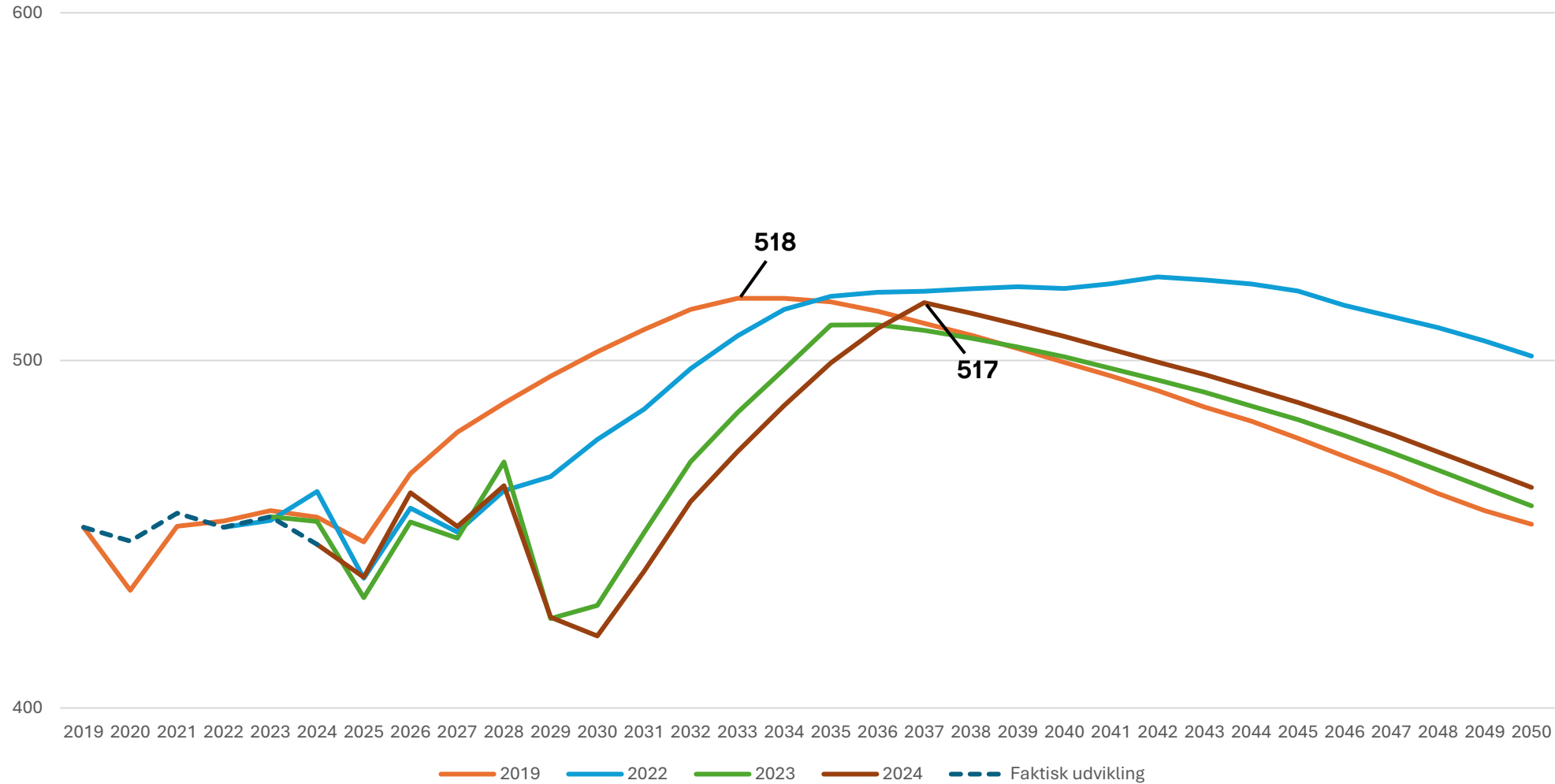

Nørrebro - 6 år -2019-2024 prognoser

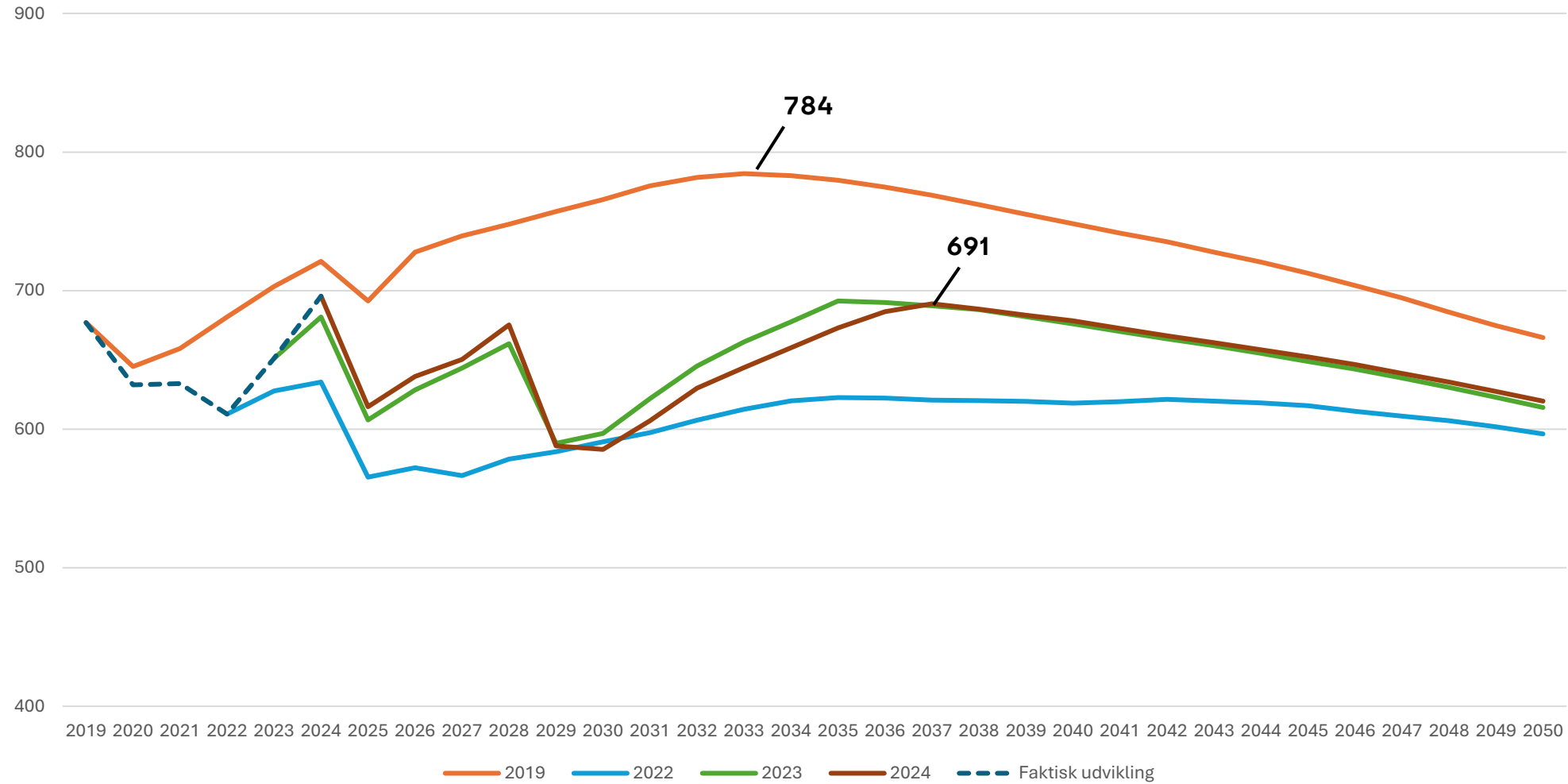

Valby - 6 år - 2019-2024 prognoser

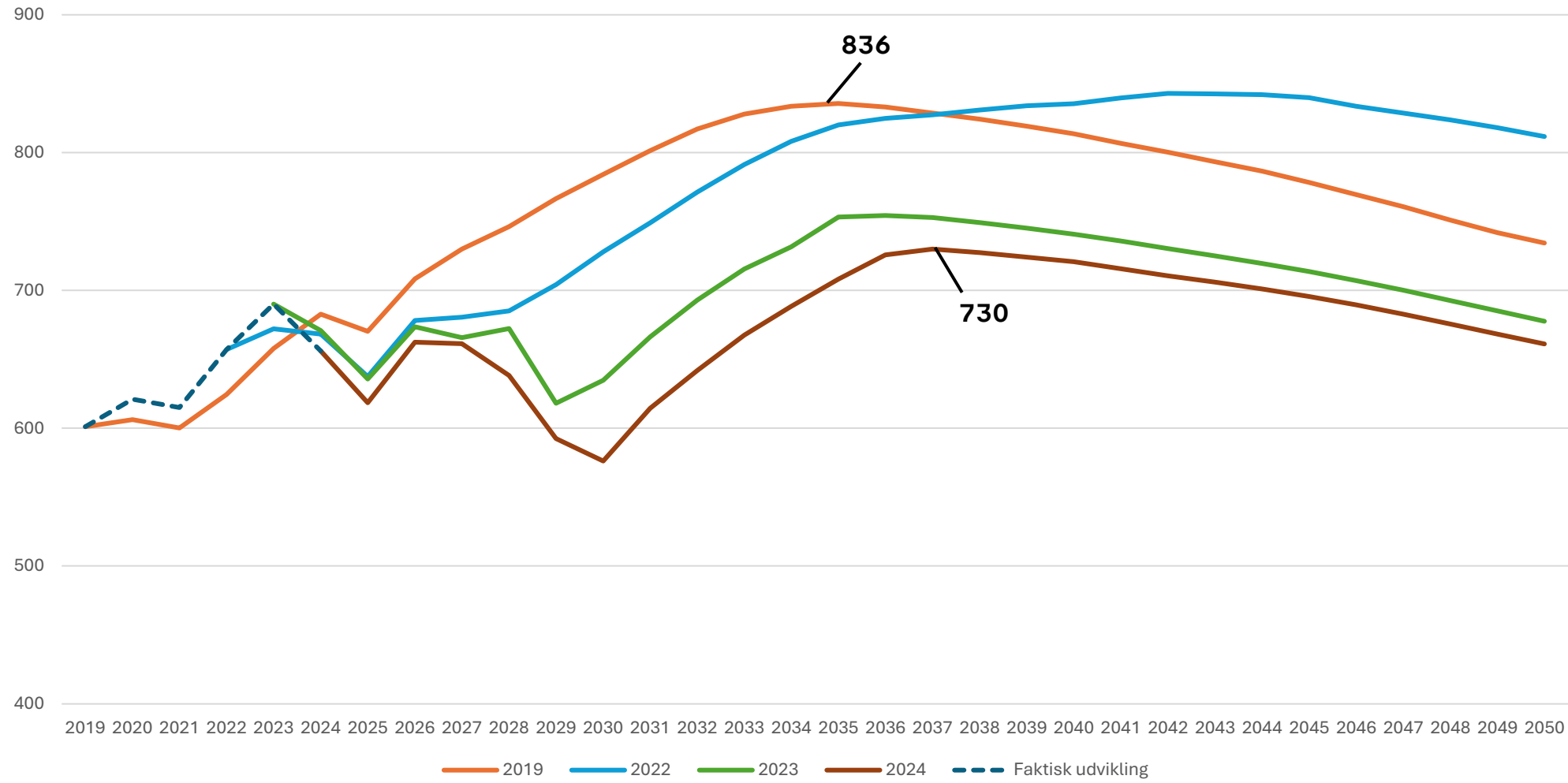

Vesterbro/Kgs. Enghave - 6 år - 2019-2024 prognoser

